

DIRIGIDO A

Dr. Francisco Javier Soria López

Director de la División de Ciencias y Artes para el Diseño

INFORME FINAL DE SERVICIO SOCIAL

Universidad Autónoma Metropolitana

Unidad Xochimilco

Departamento de Tecnología y Producción

Proyecto: Aproximaciones a las Dinámicas Urbanas en el Patrimonio Cultural del Valle de México (1979-2020).

Clave del Proyecto: XCAD000906

Dirección: Calzada del Hueso No. 1100 Col. Villa Quietud, C.P. 04960, Alcaldía Coyoacán, CDMX.

Responsable de proyecto: José Miguel Rivera Rojas

Periodo: 5 de Febrero de 2021 a 5 de Agosto de 2021

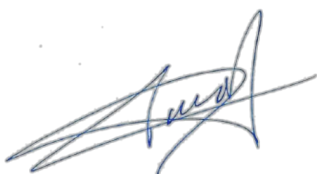

Enterado: Dr. José Miguel Rivera Rojas.

Alumno/a: María Desireé Velázquez Molina

Matricula: 2173030818

Licenciatura: Planeación Territorial

División de Ciencias y Artes para el Diseño

Teléfono celular: 5547033241

Teléfono local: 5565464767

Correo electrónico: dessfemme@gmail.com; 20173030818@alumnos.xoc.uam.mx

COORDINACIÓN DIVISIONAL DE SERVICIO SOCIAL

UAM XOCHIMILCO-División de Ciencias y Artes para el Diseño

Calzada del Hueso 1100, Col. Villa Quietud, Coyoacán, México D.F. 04960, Edificio O, segundo piso
cyadserviciosocial@gmail.com, tel. 5554837126

Índice

Introducción.....	3
Objetivo general.....	4
Objetivos particulares.....	4
Actividades realizadas.....	4
Cronograma de actividades.....	5
Metas alcanzadas.....	6
Resultados y conclusiones.....	6
Recomendaciones.....	8
Bibliografía y referencias electrónicas.....	8
Anexos.....	9

COORDINACIÓN DIVISIONAL DE SERVICIO SOCIAL

UAM XOCHIMILCO-División de Ciencias y Artes para el Diseño

Calzada del Hueso 1100, Col. Villa Quietud, Coyoacán, México D.F. 04960, Edificio O, segundo piso
cyadserviciosocial@gmail.com, tel. 5554837126

Introducción

Los ejes patrimoniales son las partes lineales de la ciudad que conservan características de ciudad de cualquier época de la historia, es decir, que tienen características originales y con valor histórico y visual.

El eje patrimonial Tacuba-Azcapotzalco tiene origen desde tiempos prehispánicos en donde se establecía la comunicación entre Tenochtitlán, Tacuba y Azcapotzalco a través de la Calzada México-Tacuba, la cual hasta la fecha sigue siendo uno de los ejes más importantes a nivel metropolitano.

En el virreinato, el centro de Azcapotzalco adquirió las características de traza urbana que aún prevalecen, siendo algunas de éstas características: una traza irregular de calles, avenidas orientadas hacia el norte y noreste generando así una comunicación directa con Tacuba, obteniendo este eje patrimonial tan importante.

En cuanto a sus monumentos históricos declarados por el Instituto Nacional de Antropología e Historia, se conserva parte del trazo del siglo XVI, con el eje Tacuba-Azcapotzalco como principal vía.

En el año de 1898 durante el gobierno de Porfirio Díaz se crea la municipalidad de Azcapotzalco, lo cual dio como resultado el inicio de la construcción de quintas y casas de campo a lo largo de la calzada México-Tacuba, aquí también se ubican los primeros fraccionamientos y colonias de la delegación, hoy llamada alcaldía.

En cuanto al Servicio Social, este dio inicio el día 5 de febrero de 2021 y tuvo como fecha de término el 5 de agosto de 2021. Este proyecto se realizó en beneficio de la población de Azcapotzalco.

COORDINACIÓN DIVISIONAL DE SERVICIO SOCIAL

UAM XOCHIMILCO-División de Ciencias y Artes para el Diseño

Calzada del Hueso 1100, Col. Villa Quietud, Coyoacán, México D.F. 04960, Edificio O, segundo piso
cyadserviciosocial@gmail.com, tel. 5554837126

Objetivo general

Generar propuesta de polígono patrimonial dentro del eje Tacuba-Azcapotzalco, abarcando el patrimonio arquitectónico del siglo XVI hasta las últimas construcciones del siglo XIX.

Objetivos particulares

- Investigación documental y cartográfica del corredor Tacuba-Azcapotzalco.
- Elaboración de bases de datos poblacionales, patrimoniales, de bienes inmuebles y áreas verdes.
- Elaboración de cartografía a partir de bases de datos.
- Descarga de imágenes históricas y proyección cartográfica de las mismas.
- Propuesta de polígono patrimonial.

Actividades realizadas

Mes 1

Al iniciar el Servicio Social se estableció la zona de estudio, la cual se ubica en la alcaldía de Azcapotzalco, específicamente el corredor Tacuba-Azcapotzalco, tomando de referencia desde los años 1970 hasta el año 2020.

Se realizó la búsqueda de información pertinente, tanto en planes de desarrollo urbano de la alcaldía, hasta información histórica.

Se pudo localizar un polígono ya establecido dentro de los planes de desarrollo de la alcaldía, esto a partir de los distintos barrios de la misma, pero sin especificación de coordenadas. Se pudo concluir que este polígono abarca partes de las colonias más conocidas de la zona.

Mes 2

Una vez identificada la zona de estudio y con información general de la misma, se prosiguió a la descarga de los distintos “shp” que pudieran usarse para ver las condiciones de la alcaldía como total de AGEB, colonias, equipamiento y otros sitios de interés.

También se realizó la descarga de los Censos de Población y Vivienda esto iniciando desde los años 70's hasta el año 2020. Posterior a esto, se realizó una clasificación de datos, en la cual la única información que se encontraría dentro de las tablas creadas para esta investigación, serían solamente los datos poblacionales por AGEB de la alcaldía, con lo que se pudo notar que al ser los AGEB relativamente recientes y con una actualización dentro de la zona de estudio, se complicó la clasificación.

Mes 3

Al estar dirigido este trabajo de investigación hacia el establecimiento de un polígono patrimonial, fue pertinente la descarga del catálogo de sitios patrimoniales de la alcaldía, así como la ubicación dentro de los planos geográficos, creando así nuevos archivos “shp” con dichos sitios.

Mes 4

COORDINACIÓN DIVISIONAL DE SERVICIO SOCIAL

UAM XOCHIMILCO-División de Ciencias y Artes para el Diseño

Calzada del Hueso 1100, Col. Villa Quietud, Coyoacán, México D.F. 04960, Edificio O, segundo piso
cyadserviciosocial@gmail.com, tel. 5554837126

Para poder observar si la zona ha pasado por cambios, ya sea en su traza urbana, crecimiento o expansión, se optó por la búsqueda y descarga de mapas históricos, así como imágenes que mostraran algunos puntos importantes a lo largo de la historia de la alcaldía. Posteriormente esos mapas históricos se georreferenciaron para tener un archivo “tif” y poder proceder a la realización de mapas comparativos y con respecto a las imágenes, las mismas fueron ubicadas en su punto correspondiente dentro de mapas.

Mes 5

Una vez ubicados los sitios patrimoniales dentro del mapa, así como la comparación de mapas históricos e imágenes que sirvieran de referencia de puntos importantes, se procedió al establecimiento de un polígono patrimonial, el cual abarca los sitios patrimoniales a partir del siglo XVI en adelante, y así mismo, este polígono patrimonial cubre el eje “Tacuba-Azcapotzalco” ya establecido por la alcaldía. Para integrar de mejor forma un análisis de transformación, se realizaron mapas poblacionales por AGEB dentro de toda la alcaldía, lo cual dio como resultado que solamente los años 2010 y 2020 eran proyectables y muestran una falta de información debido a la actualización de AGEB.

Mes 6

Se realizó la búsqueda del inventario de áreas verdes de la alcaldía, posteriormente se creó una base de datos y posteriormente se hizo la proyección dentro del mapa junto con el polígono patrimonial propuesto.

Se finaliza con la síntesis de la información del proyecto.

A continuación se presenta un resumen de las actividades realizadas:

Cronograma de actividades

CRONOGRAMA DE ACTIVIDADES																																				
Mes	Febrero				Marzo				Abril				Mayo				Junio				Julio				Agosto											
Semana	1	2	3	4	1	2	3	4	1	2	3	4	1	2	3	4	1	2	3	4	1	2	3	4	1	2	3	4	1	2	3	4				
• 5 de febrero de 2021 inicio de Servicio Social.																																				
• Establecimiento de zona de estudio (corredor Tacuba-Azcapotzalco).																																				
• Búsqueda de información general de la zona de estudio.																																				
• Descarga de Marco Geoestadístico INEGI.																																				
• Descarga de Censos de Población y Vivienda INEGI.																																				
• Búsqueda de información poblacional (70's a actualidad).																																				
• Búsqueda de información patrimonial de la zona de estudio.																																				

COORDINACIÓN DIVISIONAL DE SERVICIO SOCIAL

UAM XOCHIMILCO-División de Ciencias y Artes para el Diseño

Calzada del Hueso 1100, Col. Villa Quietud, Coyoacán, México D.F. 04960, Edificio O, segundo piso
cyadserviciosocial@gmail.com, tel. 5554837126

Se nota una falta de importancia del eje “Tacuba-Azcapotzalco” dentro de los Planes de Desarrollo de la alcaldía, por lo tanto este trabajo surge como una propuesta tanto histórica como de gestión a la misma.

Y es que para nosotros el corredor Tacuba-Azcapotzalco ha sido un corredor de altísima importancia histórica que conserva una gran cantidad de sitios patrimoniales, por lo tanto este corredor tiene que ser correspondido a esta cualidad. El corredor abarca las colonias más importantes de la zona, así que la característica patrimonial sería de gran beneficio para las mismas, debido a la conservación histórica que se podría dárselas, debido a que al ser uno de los ejes más importantes dentro de la ciudad, la expansión urbana podría generar grandes daños y cambios dentro de él, que afecten su cualidad histórica.

Una vez iniciado el servicio con la zona de estudio identificada y con información general de la misma, se prosiguió a la descarga de los distintos “shp” que pudieran usarse para ver las condiciones de la alcaldía como total de AGEB, colonias, equipamiento y otros sitios de interés.

Actualmente la alcaldía de Azcapotzalco cuenta con 71 monumentos históricos, 6 conjuntos arquitectónicos y 47 bienes inmuebles con valor cultural.

Los sitios patrimoniales y bienes inmuebles de la alcaldía son bastos, así que la organización por siglo correspondiente tomó largo tiempo, así mismo aunque el catálogo proporcionaba una dirección de ubicación, ésta casi siempre se encontraba incompleta, así que se tuvo que realizar una búsqueda individual de cada sitio para proporcionar su ubicación exacta.

También se pudo observar que a partir de la primer mitad del siglo XIX es cuando más bienes inmuebles se construyeron y la mayoría de estos se localizan dentro del polígono del corredor Tacuba-Azcapotzalco, lo cual nos da a notar la importancia urbana de dicho corredor, y al mismo tiempo preocupa, ya que esta atracción podría causar problemas a estos inmuebles históricos debido a una ocupación o destrucción para el interés inmobiliario.

A esto podemos agregar que la mayor cantidad de áreas verdes se concentran dentro del polígono propuesto, así que el mismo no tiene solamente una importancia histórica y social, sino también medioambiental, ya que las áreas verdes aportan flora y fauna a una ciudad y son de vital importancia dentro de la imagen de la misma.

También se realizó la descarga de los Censos de Población y Vivienda esto iniciando desde los años 70's hasta el año 2020. Posterior a esto, se realizó una clasificación de datos, en la cual la única información que se encontraría dentro de las tablas creadas para esta investigación, serían solamente los datos poblacionales por AGEB de la alcaldía, con lo que se pudo notar que al ser los AGEB relativamente recientes y con una actualización dentro de la zona de estudio, se complicó la clasificación.

COORDINACIÓN DIVISIONAL DE SERVICIO SOCIAL

UAM XOCHIMILCO-División de Ciencias y Artes para el Diseño

Calzada del Hueso 1100, Col. Villa Quietud, Coyoacán, México D.F. 04960, Edificio O, segundo piso
cyadserviciosocial@gmail.com, tel. 5554837126

Recomendaciones

1. Crear un archivo que recopile la información de la alcaldía, ya que debido a la pandemia de COVID-19, la dotación y la búsqueda de información resultó bastante complicada.
2. Dentro de la licenciatura en Planeación Territorial tener un mayor acercamiento hacia la importancia del patrimonio cultural, ya sea natural o construido.
3. Dentro de la licenciatura en Planeación Territorial tener una actualización del uso de distintos softwares, ya que ArcGis es el único que se enseña.

Bibliografía y referencias electrónicas:

Programa Delegacional de Desarrollo Urbano de Azcapotzalco, 2000. Disponible en: <http://www.sideso.cdmx.gob.mx/documentos/progdelegacionales/azcapo.pdf>

Programa Delegacional de Desarrollo Urbano de Azcapotzalco, 2008. Disponible en:

http://www.paot.org.mx/centro/leyes/df/pdf/GODF/GODF_24_09_2008_ANEXO_01.pdf

Programa General de Desarrollo Urbano del Distrito Federal, Sitios patrimoniales, 2001. Disponible en:

<http://www.paot.org.mx/centro/programas/pgdudf/anexo3.PDF>

ACUERDO por el que se aprueba la versión 1987 de los Programas Parciales de Desarrollo Urbano del Distrito Federal de las Delegaciones Álvaro Obregón, Azcapotzalco, Benito Juárez, Coyoacán, Cuajimalpa de Morelos, Cuauhtémoc, Gustavo A. Madero, Iztacalco, Iztapalapa, Magdalena Contreras, Miguel Hidalgo, Milpa Alta, Tláhuac, Tlalpan, Venustiano Carranza y Xochimilco, por virtud de los cuales se modifican los Planes Parciales versión 1982. Disponible en:

http://dof.gob.mx/nota_detalle.php?codigo=4666718&fecha=16/07/1987

Censo de Población y Vivienda 1970, INEGI. Disponible en:

<https://www.inegi.org.mx/programas/ccpv/1970/>

Censo de Población y Vivienda 1980, INEGI. Disponible en:

<https://www.inegi.org.mx/programas/ccpv/1980/>

Censo de Población y Vivienda 1990, INEGI. Disponible en:

<https://www.inegi.org.mx/programas/ccpv/1990/>

Censo de Población y Vivienda 2000, INEGI. Disponible en:

<https://www.inegi.org.mx/programas/ccpv/2000/>

Censo de Población y Vivienda 2010, INEGI. Disponible en:

<https://www.inegi.org.mx/programas/ccpv/2010/>

Censo de Población y Vivienda 2020, INEGI. Disponible en:

<https://www.inegi.org.mx/programas/ccpv/2020/>

COORDINACIÓN DIVISIONAL DE SERVICIO SOCIAL

UAM XOCHIMILCO-División de Ciencias y Artes para el Diseño

Calzada del Hueso 1100, Col. Villa Quietud, Coyoacán, México D.F. 04960, Edificio O, segundo piso
cyadserviciosocial@gmail.com, tel. 5554837126

Anexos



Imagen 1: Polígono corredor Tacuba-Azcapotzalco

Fuente: Programa Delegacional de Desarrollo Urbano de Azcapotzalco, 2000. Mapa elaboración propia.



Imagen 2: Ubicación de sitios patrimoniales y bienes inmuebles desde el siglo XVI hasta el siglo XIX.

Fuente: Elaboración propia a partir del Catálogo Nacional de Monumentos Históricos Inmuebles del INAH.

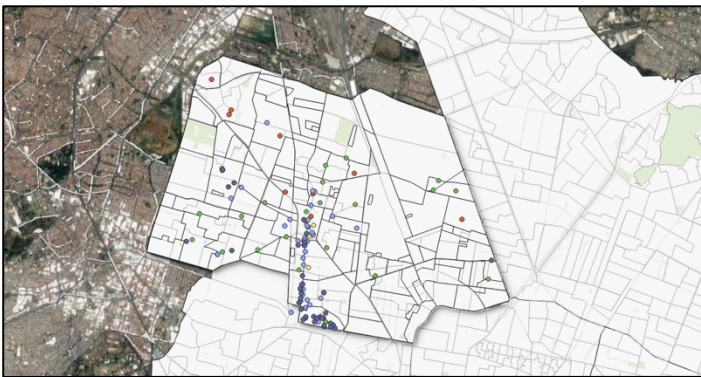

Imagen 3: Polígono patrimonial Tacuba-Azcapotzalco, 2020.

Fuente: Elaboración propia con imágenes históricas de Google Earth.

COORDINACIÓN DIVISIONAL DE SERVICIO SOCIAL

UAM XOCHIMILCO-División de Ciencias y Artes para el Diseño

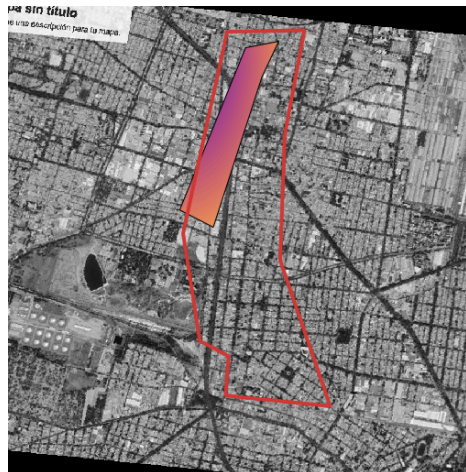
Calzada del Hueso 1100, Col. Villa Quietud, Coyoacán, México D.F. 04960, Edificio O, segundo piso
 cyadserviciosocial@gmail.com, tel. 5554837126



Imagen 4: Mapa acervo fotográfico.
Fuente: Elaboración propia con imágenes históricas de la Fundación ICA.



Imagen 5: Mapa poblacional 2010.
Fuente: Elaboración propia a partir de Censo de Población y Vivienda 2010.

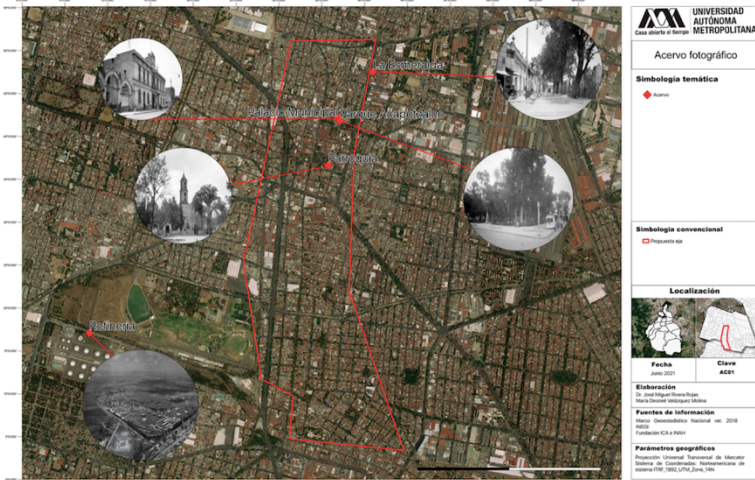
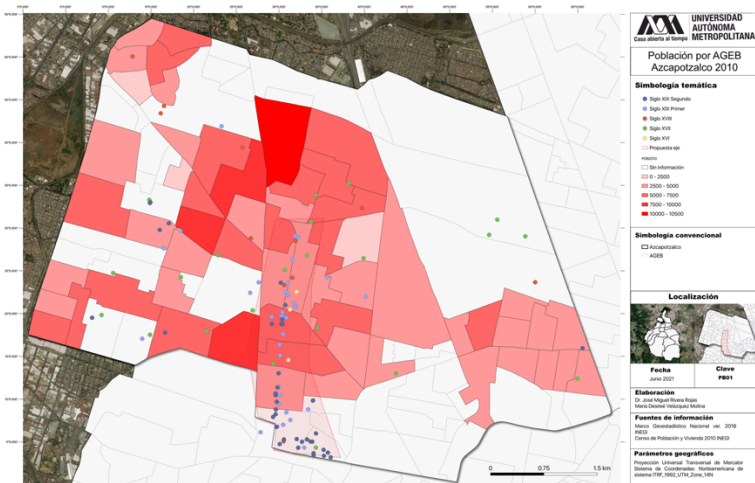
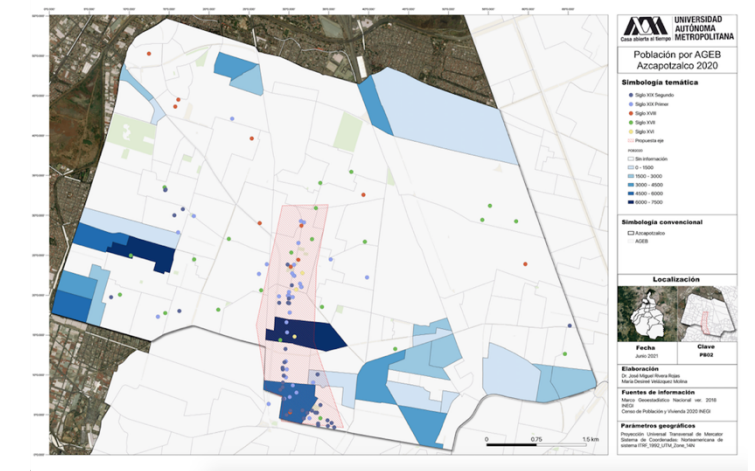

Imagen 6: Mapa poblacional 2020.
Fuente: Elaboración propia a partir de Censo de Población y Vivienda 2020.