

Arq. Francisco Haroldo Alfaro Salazar

Director de la División

Ciencias y Artes para el Diseño

UAM Xochimilco

INFORME FINAL DE SERVICIO SOCIAL

Universidad Autónoma Metropolitana unidad Xochimilco

Periodo:

Proyecto: Monografías de la expansión territorial de las ciudades capitales estatales en México.

Clave: XCAD000862

Responsable del Proyecto: MTRO. Fernando Antonio Aguilar Méndez.

Armando Javier Torres Torres **Matricula:** 2192052594

Licenciatura: Planeación Territorial.

División de Ciencias y Artes para el Diseño

Tel: 58593574

Cel.: 5528154805

Correo electrónico: armandotorestorres@gmail.com

Introducción.

Bueno a lo largo de la carrera hemos visto teorías básicas hasta la más complejas desde la parte en la que el hombre emerge como una especie sedentaria, al surgimiento de pequeñas ciudades hasta el punto de tener ciudades más complejas como ciudades greco-romanas, ciudades medievales, al punto de que las ciudades se industrializan dando el surgimiento del capitalismo actual.

Incluso por esta razón conceptualizamos con mayor profundidad el proceso y la regionalización y la expansión territorial urbanas además como estas se enfocan en espacios geográficos a espacios mucho más complejas, desde la etapa que vimos en la carrera sobre estos teóricos neoclásicos como Christaller o la concepción geométrica del territorio, con esto nos damos cuenta y racionalizamos la centralidad de las actividades de las urbes.

México y Latinoamérica forman parte de estas nuevas relaciones capitalistas de producción, con estas políticas están en contra del estado y dan diferentes tipos de acumulación liberales y neoliberales. Desde luego hemos visto un sinfín de contraposiciones, tanto con el capitalismo salvaje.

Las políticas públicas, líneas de acción y otras deben ser hoy en día mucho más complejas para resolver y ordenar el espacio territorial en México la planeación juega un papel muy importante para que las ciudades del futuro o las que ya están sean mejores y tengan condiciones habitables.

El servicio social impartido dentro de la universidad fue una de mis opciones favorables ya que en ese entonces no tenía tiempo de realizarlo afueras, pero no me arrepiento de realizarlo dentro de la unidad, me llevo es espinita de realizar mi servicio en alguna instancia, desde luego el aprendizaje y experiencia fueron excelentes, hoy en día como egresado doy gracias a mi familia, amigos, profesores que me ayudaron o fueron fundamentales en mi preparación académica este el principio de todo y a lo largo de mi vida le daré gracias a la universidad por tener excelentes docentes y académicos.

Terminando la licenciatura se seguirá aprendido ya no realizando a ensayos, trabajos finales que contemplen una calificación, sino que ahora se aprenderá en base a otras personas, uno agarrara experiencias, además el sistema educativo que se lleva en la universidad nos da esas bases de ser autodidacta y trabajar en equipo, de una manera es cierto estaremos relacionados con personas de otras licenciaturas pero no estaría mal saber un poco de todo no quedarse con esa idea preconcebida de que tenemos estar en un solo rol sino saber y tener ese criterio de pensar, solucionar los problemas de la vida cotidiana.

Objetivo general.

Apoyará en la obtención de bibliografías sobre el proceso de expansión territorial elaborando resúmenes bibliográficos, de acuerdo con proceso demográficos, vivienda, desarrollo inmobiliario, industrialización, y la elaboración cartográfica temática expresando todos estos factores.

Actividades realizadas.

Las actividades realizadas en el servicio social era hacer un rastreo de palabras claves sobre el proceso de expansión territorial buscando en cada libro, monografías o acervo que me proporcionaba el profesor, los conceptos que se tenían que buscar era expansión urbana, crecimiento urbano, metrópoli, ciudad capital, periferia, reserva territorial, ordenamiento urbano, mancha urbana, área urbana, zona y suelo urbanos. Desde luego, mediante esta revisión no se encontraron en su totalidad estas palabras, cada autor tiene una definición o concepto diferente sobre la expansión urbana y cómo ha impactado en nuestro país.

A raíz de esta búsqueda, cada teoría sobre el proceso de expansión urbana y sus implicaciones está implicada con el sistema de producción capitalista, o por temas sociales, culturales etc., desde luego los diversos factores que se encontraban eran la migración de campo a ciudad, el cambio de un nuevo modelo económico y en cada lectura se estructuraba de diferente manera la expansión de las urbes conformando ciudades monocéntricas a policéntricas hasta la categorización de las ciudades por su población, autores como Luis Unikel que categoriza las ciudades a partir de 15 mil habitantes, otros los consideran a partir de 25 mil habitantes sobre la estructura de ciudades medias o también criterios que imparte el instituto nacional de estadística y geografía considerando que dentro del rango de 2,500 habitantes se considera como una ciudad.

El problema de las ciudades mexicanas es la irregularidad, en esta parte se desglosan las demás palabras que son las problemáticas que hay en las periferias que conlleva la alta demanda de vivienda, especulación del suelo, gentrificación, y el tipo de crecimiento de las ciudades mediante la conurbación o varios conglomerados, clasificando las aglomeraciones, entre otras más. Cada autor contempla esta gran aceleración que es el proceso de urbanización de las ciudades con el paso de la industrialización en México sucedió en los años 40, asimismo no hay criterios precisos para categorizar que ciudades y cuales no son ciudades, en la elaboración y revisión de lecturas y monografías se analizaron diferentes tipos de crecimiento urbano teorías que requerían aplicaciones matemáticas, económicas hasta teorías de modelos espaciales ejemplos como la teoría de los círculos concéntricos de Von thünen o el caso de Christaller que él hablaba sobre la función concentradora de los servicios.

Algunos autores estiman metrópolis alrededor de un millón de habitantes desde ciudades monocéntricas al policentrismo. Desde luego en las ciudades medias se identifica el gran dinamismo de aquellas regiones y municipios donde se ha impulsado la industrialización, esto obliga a relacionar tanto campo-ciudad, en las periferias hay un crecimiento de vivienda nueva desde la época de Vicente Fox se ha reducido en la construcción de vivienda de interés social, no obstante, se siguen hoy en día ocupando zonas de gran valor estratégico como son las zonas de reserva ecológica, sino también zonas de actividad agrícola.

Uno de varios problemas es también los cambios administrativos que vivimos en la república mexicana lo que conlleva a los programas, planes de ordenamiento cuando se pasa a otro cambio político-administrativo las líneas de acción cambian, y ya no se siguen continuando desde luego hay gente intermediaria tanto grupos informales u organizaciones regulando la tenencia de la tierra, debido a esto ha permitido construir en zonas de conservación y éstas se tienen a regularizar pero pagando una gran cantidad de dinero poniendo multas sobre propiedad en donde no se pueden construir.

Existen elementos que tienen que ver con las condiciones naturales y con los cambios en los patrones productivos que explican la mayor susceptibilidad de algunos municipios a una intensa urbanización. (Rodríguez, 2002, pág. 61) La relación directa entre las condiciones naturales de las tierras y la permanencia de las labores del campo como una forma de resistencia a una mayor o menor urbanización (Rodríguez, 2002, pág. 61)

Debido a las teorías de los autores y la revisión y rastreo bibliográfica se sabe las características y las condiciones que tiene la expansión urbana y cuál es la razón de que estas crecen de manera contigua (desarticulada y fusión de colindancias) y aglomeraciones (ciudades con nodos).

La definición de las políticas a configurando las ciudades, la problemática que han tenido las ciudades de México, no obstante, como investigadores y universitarios hemos indagado en las prácticas de la producción del territorio urbano, los países dominantes tienen mejores condiciones en investigación que en Latinoamérica mientras que aquí los investigadores de Latinoamérica trabajan en la comprensión de nuestros procesos territoriales, este fuerte problema de expulsión ha sido por las acciones directas del capital inmobiliario, como consecuencia dando incremento de las rentas del suelo y los impuestos territoriales.

El poder del estado se ha ido disminuyendo través de las relaciones presentadas del capitalismo acusando al estado como negativo, las causas que se contemplaron de muchos de los ámbitos que se han visto no solo de la zona que se trabajó sino de manera general, pero sin lugar a duda la humanidad en sus pensamientos más subconscientes se ha planteado ciudades utópicas y el derecho que tenemos a la ciudad, sin embargo, hoy en día hay proyectos donde se contempla el derecho a la ciudad y la conservación del territorio como el caso de la agenda veinte treinta.

La participación es un factor importante dado que las opiniones no tienen una fortaleza o un gran peso en la planeación, lo que ha causado que el territorio crezca de una manera desorganizada.

La república mexicana forma parte del cambio del neoliberalismo estos cambios que ya sabemos que conlleva desigualdades, la privatización, que es la nula participación del estado, y muchas otras cosas que han cambiado las relaciones económicas, sociales y los demás ámbitos que conforman la ciudad, pueblo, comunidad etc.

Se ha comprendido los puntos perjudiciales del capitalismo y el neoliberalismo a través de la circulación del capital, las relaciones y la gran mente que imparte este cambio, como una cosa va impactar una con otra y además cómo impacta en la fuerza la mente y todo vínculo en los medio de producción, todo esto invertido por lo que llamamos el capitalismo y cómo a través de esto se verá reflejado en las grandes problemáticas entre la ciudad y el campo, el proceso de expansión territorial, fuertes problemas que amenazan la integridad física y moral.

El estado se debe de limitar a establecer reglas a las condiciones generales y esta debe de garantizar al individuo libertad, para que el individuo pueda generar sus conocimientos y elaborar proyectos, un fuerte problema ha sido en la creación de los sindicatos, autores políticos como Margara Thatcher han creado un nuevo contrato social a sus propios intereses y no a ciertas clases o sindicatos, y recurra a la nación y al pueblo. (Romo, 1997)

Ya después de hacer el rastreo y su debido análisis se continuó con la cartografía, en este caso se realizó 31 mapas de toda la república mexicana de las ciudades estatales por su expansión territorial de 1980 hasta 2020, en este caso solo pone un mapa como claro ejemplo de dicha expansión un mapa de los 31 estados mostrado en el mapa 1 esta categorización fue fijada con los datos y el estudio de Luis Unikel (El colegio de México de 1970) actualmente se ha mantenido oficialmente, y a partir de eso se hizo tres mapas generales, el primero categorizado de 100,000 a 499,999, el siguiente fue de 500,000 a 999,999 habitantes y por último de 1,000,000 en el mapa 2 se muestra esta debida categorización.

Mapa 1

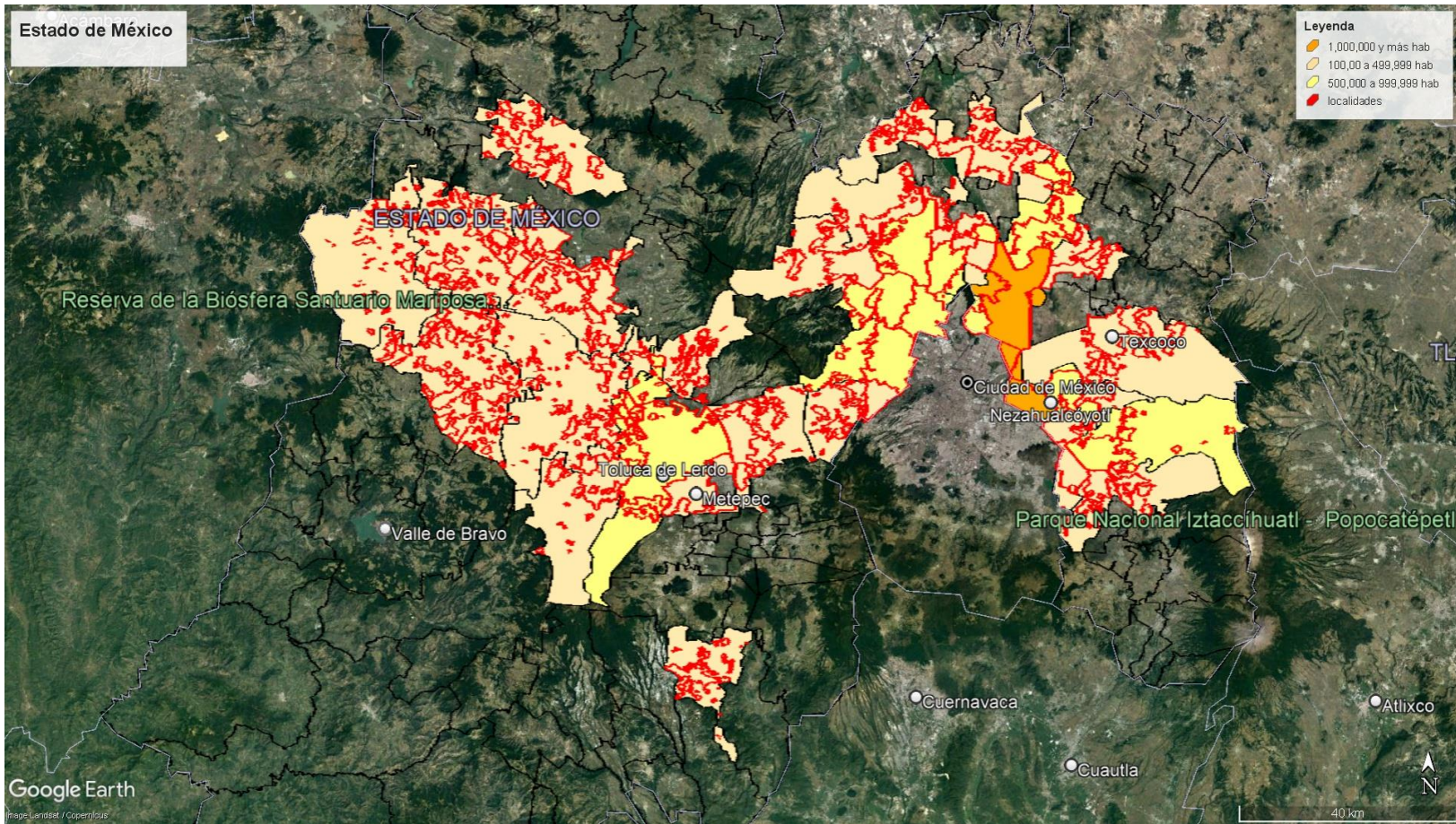

Elaboración propia, INEGI 2020 y Google Earth.

Mapa 2

REPÚBLICA MÉXICANA: CIUDADES ENTRE 500,000 a 999,999 HABITANTES 2020

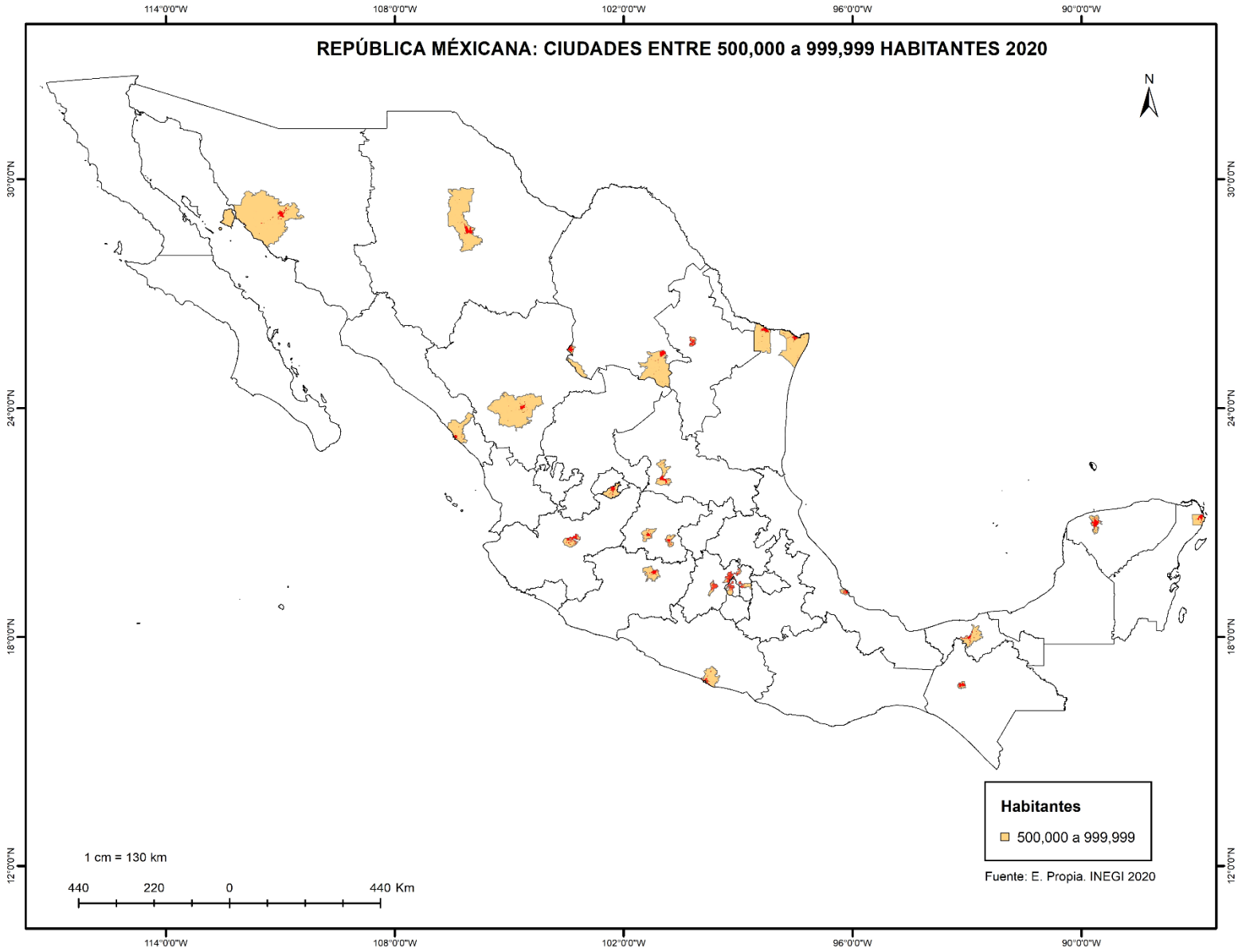

Metas alcanzadas.

Las metas alcanzadas, uno aprende a trabajar en equipo alumno con profesor además uno va aprendiendo del profesor y son cosas que uno no aprende en la universidad, no obstante, me dejó con un buen sabor ya que son bases que yo he aprendido a lo largo de la licenciatura.

Resultado y Conclusiones.

En conclusión, el servicio social es la base del aprendizaje y una probada de lo que se presentará uno en el trabajo formal, es cierto que la teoría es la base del entendimiento, sin embargo, estas bases serán rompidas con lo que vayamos viendo a lo largo de nuestra vida profesional incluso superando estas acciones, el proceso de expansión urbana tiene muchas vertientes en donde excavar desde el entendimiento social-demográfico, económico, también poder ser el entendimiento de los componentes principales del territorio, podemos entender cómo es que la vida cotidiana se modifica el transporte, en el comercio, sector inmobiliario incluso la gastronomía y las telecomunicaciones porque gracias a la integración de la economía global y muchas cosas más, se tiene esta multiculturalidad y se ha transmitido revoluciones tecnológicas o también en la difusión del conocimiento, desde luego siempre se vivirá desajustes estructurales.

Recomendaciones.

Si quieres fortalecer tus conocimientos sobre cómo han crecido las ciudades, y tienes falta de tiempo de realizarlo afueras, pues la misma universidad te da a escoger dentro de las instalaciones donde vas a adquirir experiencia, gracias a los maestros que he tenido y varios contactos supe de este servicio social por recomendación, sin duda lo volvería a hacer.

Bibliografía.

- Álvarez de la Torre, G. B. (2010). EL CRECIMIENTO URBANO Y ESTRUCTURA URBANA EN LAS CIUDADES MEDIAS MEXICANAS. *Quivera*, págs. 94-114.
- Aranda, R., & Rodríguez Burguete, L. (Enero-Marzo de 2012). LA RUTA ASFALTADA DE LA ALTERNANCIA EN MÉXICO: DE LOS CENTROS URBANOS A SUS PERIFERIAS. *Foro Internacional*, págs. 92-132.
- Bojórquez Luque, J. (Agosto de 2011). *Importancia de la tierra de propiedad social en la expansión de las ciudades en México*, págs. 297-311.
- banco mundial. (s.f.). La urbanización, motor del crecimiento y el alivio de la pobreza. *Sistema de ciudades* , págs. 1-24.
- Garza, G. (2002). Evolución de las ciudades mexicanas. págs. 11-19.

- Gutiérrez de MacGregor, M. T. (abril de 2003). Desarrollo y distribución de la población urbana en México. *Investigaciones Geográficas*, págs. 77-91.
- Luis Miguel Galindo, R. E. (Mayo-Agosto de 2004). EL PROCESO DE URBANIZACIÓN Y EL CRECIMIENTO ECONÓMICO EN MÉXICO. *Estudios Demográficos y Urbanos*, págs. 289-312.
- Olivera lozano, G. (Enero de 2005). Reformas municipal y agraria, expansión urbano-regional y gestión del suelo urbano en México. *Economía, Sociedad y Territorio*, págs. 121-159.
- Pírez, P. (septiembre de 2014). La mercantilización de la urbanización. A propósito de los "conjuntos urbanos" en México. *Estudios Demográficos y Urbanos*, págs. 481-512.
- Rodríguez, M. S. (Enero-Abril de 2002). PROCESOS URBANOS Y "RURALIDAD" EN LA PERIFERIA DE LA ZONA METROPOLITANA DE LA CIUDAD DE MÉXICO. *Red de Revistas de América Latina y el Caribe, España y Portugal*, págs. 36-76.
- Romo, G. (1997). El pensamiento neoliberal de Hayek y Friedman .
- Rionda Ramírez, J. I. (2008). Distribución de la población y crecimiento urbano en México. *revista análisis económico*, págs. 201-218.
- Rodríguez, M. S. (2002). PROCESOS URBANOS Y "RURALIDAD" EN LA PERIFERIA DE LA ZONA METROPOLITANA DE LA CIUDAD DE MÉXICO. *Estudios Urbanos Demográficos*, pág. 39.76.
- Sánchez Almanza, A. (enero de 2016). Sistema de ciudades y redes urbanas en los modelos económicos de México. *Problemas del Desarrollo.*, págs. 7-34.