



**MTRO. JAIME FRANCISCO IRIGOYEN CASTILLO**

**DIRECTOR DE LA DIVISIÓN DE CyAD**

**Proyecto**

**“Códices, planos y mapas coloniales en los archivos españoles”**

**Nombre:**

Rico Ramírez Paula Vanessa

Matricula: 208242268

Email: [esteroide52@hotmail.com](mailto:esteroide52@hotmail.com)

Tel.: (044) 5537369038

**Licenciatura:**

Planeación Territorial

**División:**

Ciencias y Artes para el Diseño

Inicio: 16 de Enero de 2012

Termino: 16 de Enero de 2013

**Responsable del proyecto:**

Prof. Jorge González Aragón Castellano

## INTRODUCCIÓN

La ciudad de Jojutla de Juárez es un lugar con una gran historia que va desde los asentamientos prehispánicos hasta pasar por la época de la colonia, cuando se edificaron algunos de los templos que se distinguen por distintos rumbos de la ciudad y la época del México independiente, donde Jojutla vio un desarrollo como centro comercial de la zona sur de lo que es actualmente el estado de Morelos.

Durante el desarrollo del trabajo se pudo observar que la ciudad es rica en historia, en sus inicios Jojutla fue una ciudad pequeña y durante su desarrollo y crecimiento fue adoptando otra dirección.

Con la relación y la conectividad que tiene con el poblado de Zacatepec, Jojutla creció como un centro comercial importante ya que Zacatepec cuenta con un Ingenio Azucarero y Jojutla con un Ingenio Arrocerero; por tanto la actividad económica se complementó y creció a la par.

Dentro del siguiente reporte se describe a grandes rasgos el contenido del documento que se desarrolló a lo largo de la prestación de mi Servicio Social; se desarrolló de la siguiente forma:

- 1.- La localización de Jojutla de Juárez, Morelos
- 2.- Su Historia
- 3.- La descripción de su población y las actividades que se realizan
- 4.- La descripción de Jojutla a través del tiempo, mediante planos antiguos, códices, etc.

Con toda la información obtenida y entregada en tiempo y forma, se abarcan las 1040 horas de Servicio Social.

## **OBJETIVOS GENERALES Y PARTICULARES**

### ➤ GENERAL

Recapitular la historia de lo que fue el Municipio de Jojutla de Juárez en los años 1800- 1900, mediante mapas, códigos y fotografías antiguas y actuales.

### ➤ PARTICULAR

1.- Fomentar mayor interés en la población sobre la cultura de su municipio (Jojutla de Juárez)

2.- Brindar información relevante sobre el crecimiento de la ciudad

3.- Cumplir satisfactoriamente con el Servicio Social

4.- Aplicar el conocimiento adquirido durante la carrera

## METODOLOGÍA UTILIZADA

Durante el desarrollo y recopilación de información se utilizaron distintos instrumentos que van desde páginas Web, libros, Fotografías e imágenes; así como la consulta de materiales impresos de la biblioteca principal de la ciudad de Jojutla.

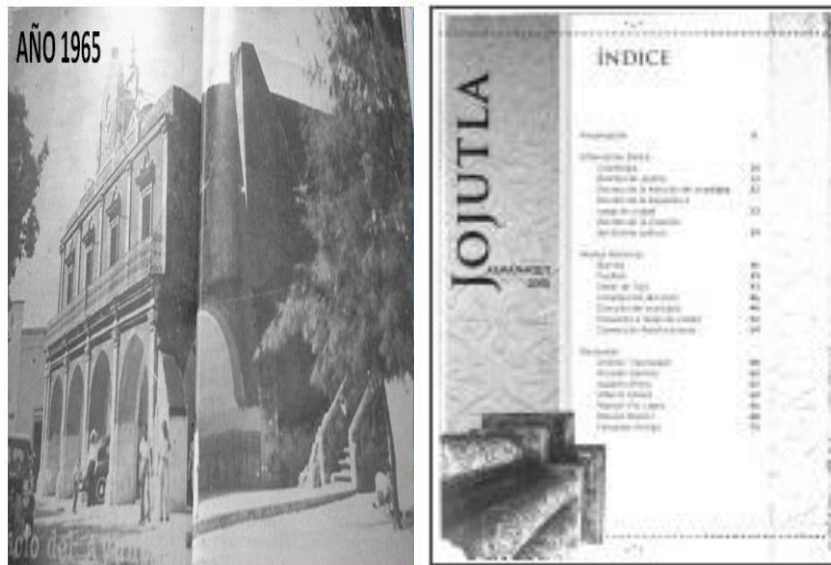

La información recabada es sumamente importante ya que la mayoría de las fotos, información (datos), no son muy accesibles al público, por ello aplicando los conocimientos adquiridos de investigación durante la formación profesional, es que se conto con la accesibilidad a la información.

La obtención de los planos y códigos antiguos nos llevo a conocer la historia detrás del crecimiento y desarrollo de la ciudad; es interesante saber que la mayoría de la población está conformada por personas que migraron, es decir, muchos de los habitantes son de poblados aledaños.

La recopilación de fotografías se realizo de manera perspicaz ya que se pidió permiso a los encargados de la biblioteca para poder fotografiar los planos, códigos y fotografías.

Catalogación de las fotografías e imágenes.

Se realizó una catalogación de las imágenes obtenidas a través de los años en que fueron creadas o tomadas, así como también la época en que fueron tomadas y lo que cada una representa.

Año: 1519



*Matrícula de Tributos "Memorial de los pueblos, Matrícula de Tributos 1519.  
"Memorial de los pueblos, sujetos al Señorío de Cuauhnahuac,  
epistolario de la Nueva España, T-XVI, Morelos.*

Año: 1564



La imagen anterior muestra la distribución ejidal, la primera imagen representa la carta en la que se explica cómo debían repartirse las tierras y por consiguiente las otras imágenes son la renovación de dicha carta.



Fuente: Almanaque de Jojutla año1900, y fotografía propia tomada durante investigación, 2012.

Las fotos también fueron compiladas en de forma en que se representaría el antes y después de los monumentos y de algunas de las calles principales que definen a Jojutla.



Fuente: Almanaque de Jojutla año1900, y fotografía propia tomada durante investigación, 2012.

## **OBJETIVOS Y METAS ALCANZADAS**

- Elaboración de un documento que contenga planos, códices y mapas antiguos de la ciudad Jojutla de Juárez.
- Aportar información cultural importante con la cual los lectores conozcan la historia de la ciudad analizada.
- Captura y análisis de fotos, mapas, planos y códices antiguos.

## **RESULTADOS Y CONCLUSIONES OBTENIDOS EN EL PROYECTO**

El servicio social a contribuido a la formación de mi perfil profesional, además de ampliar mis conocimientos sobre la ciudad y mejor aun sobre las bases y fundamentos de la carrera.

El proyecto fue concluido en tiempo y forma con lo estipulado dentro de la prestación del Servicio Social; los resultados obtenidos dentro del proyecto son el conocimiento y desarrollo de las habilidades adquiridas durante la carrera.

Ya que se desarrollo más la capacidad de análisis y de investigación, así como también las relaciones sociales ya que para tener acceso a la información se tuvo que hablar y pedir permiso con los responsables del acervo de la biblioteca.



## RECOMENDACIONES

La prestación de Servicio Social dentro de la institución (UAM Xochimilco) me parece una opción muy accesible y que se adecua a tus necesidades, ya que trabajas a la par que concluyes la carrera.

También te permite trabajar a tu ritmo, la única deficiencia que se puede mencionar es que la obtención de la información no fue muy fácil de adquirir, ya que se tuvo que trasladar hasta la ciudad para la pronta obtención de la información.

Otra característica importante que resaltar de la prestación del servicio es que el proyecto brinda la habilidad de desarrollarse profesionalmente ya que el método de investigación nos lleva al pronto manejo de la información así como la fácil consulta de los datos obtenidos.

Una deficiencia que logre notar fue que la ciudad de Jojutla de Juárez no cuenta con un libro, un documento o algún archivo en el cual se describa la historia completa de la ciudad misma, es decir, la información se recolecto de forma dispersa ya que una parte de las fotos, mapas, planos, etc., los tiene a su resguardo la biblioteca principal y la otra parte la tiene tanto las iglesias como un pequeño restaurante.

## **Bibliografía**

- Jojutla Almanaque,  
Autor: Jesús Zavaleta Castro, Patronato de la Biblioteca de Jojutla
- [inegi.com.mx](http://inegi.com.mx)
- [www.e-local.gob.mx](http://www.e-local.gob.mx)



# Monografías

---

*Del Municipio de Jojutla de Juárez en los años  
1800- 1900.*

Rico Ramírez Paula Vanessa.

# INDICE

Introducción.....4

Objetivos:.....5

➤ Particular

➤ General

**CAPITULO 1**.....6

1.1.- Descripción de la ciudad del municipio de Jojutla de Juárez, Morelos.

1.1.1.- Perfil Socio demográfico.....7

1.1.2.- Infraestructura social y de comunicaciones.....8

1.1.3.- Actividad Económica.....10

1.1.4.- Atractivos culturales y turísticos.....11

1.2.- Programa Municipal de Desarrollo Urbano de Jojutla.....13

**CAPITULO 2**.....15

2.1.- La antigua Jojutla

2.2.- Transformación del municipio.....18

2.3.- Línea del tiempo (etapa constructiva).....27

2.4.- Lugares emblemáticos del municipio.....28

2.5.- Descripción regional.....34

<b>CAPITULO 3.....</b>	<b>36</b>
3.1.- CODICES.	
<b>CAPITULO 4.....</b>	<b>41</b>
4.1.- PLANOS ANTIGUOS DE JOJUTLA DE JUAREZ.	
<b>CAPITULO 5.....</b>	<b>43</b>
5.1.- MAPAS ANTIGUOS DE JOJUTLA DE JUAREZ.	
<b>CAPITULO 6.....</b>	<b>45</b>
<b>SECTOR URBANO DEL MUNICIPIO DE JOJUTLA DE JUAREZ, MORELOS.</b>	
6.1.- TRAZA URBANA.	
6.2.- LOTIFICACION POR COLONIA.....	<b>46</b>
6.3.- VIALIDADES.....	<b>47</b>

## INTRODUCCIÓN

El siguiente trabajo relata la historia de Jojutla de Juárez, en el Estado de Morelos, resumiendo el trabajo de algunos fotógrafos anónimos, así como imágenes propias que permiten apreciar una serie de imágenes fijas de una indiscutible importancia histórica, antropológica y arquitectónica. Con esta perspectiva se pretende recuperar visualmente la historia de la ciudad de Jojutla durante los años 1800-1900.

Es una población con una gran historia que va desde los asentamientos prehispánicos y de los cuales existen pequeños restos, pasando por la época de la colonia, cuando se edificaron algunos de los templos que se distinguen por distintos rumbos de la ciudad y la época del México independiente, donde Jojutla vio un desarrollo como centro comercial de la zona sur de lo que es actualmente el estado de Morelos.

Como la gran mayoría de las ciudades, Jojutla es representada mediante una serie de Códices, que marcan el rumbo del municipio, permitiendo descifrar su forma de gobierno, su cultura, principales lugares de recreación, comunicación, accesos a la ciudad y su vida cotidiana.

Siguiendo con la descripción regional y sus conmemorables calles que llevan el nombre de personajes importantes, quienes fueron pieza importante para el surgimiento de esta “gran ciudad” al encontrarse rodeada de caminos llenos de historias inagotables.

Finalizando con un plano de cómo estuvo constituido este municipio, sus diferentes pueblos que con el paso de los años fueron desapareciendo y mapas que representan la estructura actual de Jojutla (traza urbana, vialidades, lotificación y colonias).

## OBJETIVOS

### ➤ General

Recapitular la historia de lo que fue el Municipio de Jojutla de Juárez en los años 1800-1900, mediante mapas, códices y fotografías antiguas y actuales.

### ➤ Particular

1.- Fomentar mayor interés en la población sobre la cultura de su municipio (Jojutla de Juárez)

2.- Brindar información relevante sobre el crecimiento de la ciudad

## CAPITULO 1.

### 1.1.- DESCRIPCIÓN DE LA CIUDAD DEL MUNICIPIO DE JOJUTLA DE JUAREZ, MORELOS.

#### ➤ Localización.

Coordenadas geográficas extremas al norte 18°41', al sur 18°31' de latitud norte; al este 99°09', al oeste 99°18' de longitud oeste. Colinda al norte con los municipios de Puente de Ixtla, Zacatepec de Hidalgo y Tlaltizapan; al este con los municipios de Tlaltizapan y Tlaquiltenango; al sur con los municipios de Tlaquiltenango y Puente de Ixtla; al oeste con el municipio de Puente de Ixtla.

#### ➤ Extensión

Tiene una superficie de 142,633 kilómetros cuadrados que representan el 3.2 % de la superficie del estado y está a 890 metros sobre el nivel del mar (msnm).

El cerro de Jojutla con sus 1,550 metros sobre el nivel del mar es la única montaña del municipio, el resto de la superficie lo componen mesetas, lomeríos y cañadas.

Las zonas planas abarcan un 65% del territorio y se localizan al norte del municipio, las zonas semiplanas con una extensión del 27% y las accidentadas al sur de la cabecera municipal con un 8% del terreno.

#### ➤ Hidrografía

Al municipio lo atraviesa el río Alpuyeca, que recoge los derrames de las cercanías de Xoxocotla y toma el nombre de río Apatlaco. El río Amacuzac, el más caudaloso del estado, atraviesa las localidades de Chisco, Tehuixtla, Río Seco y Vicente Aranda, y en el lugar llamado Tenayuca recibe al río Higuierón o de Yautepec. Cuenta además con 98 pozos.

#### ➤ Clima

El clima de este municipio es cálido la mayor parte del año, pueden registrarse temperaturas por encima de los 30°C en los meses de abril, mayo y junio, siendo de 27° C en promedio, en noviembre, diciembre y enero se registran las temperaturas más bajas que no bajan de lo 18°C.



La temporada de lluvia regularmente inicia en junio y se prolonga hasta septiembre que promedian 917 mm al año.

➤ Características y Uso del Suelo.

La laguna de Tequesquitengo y los manantiales de Tehuixtla son sus principales recursos naturales.

De la extensión total del municipio, en forma general se utilizan 6,975 hectáreas para uso agrícola, 3,856 hectáreas para uso pecuario y 4.5 hectáreas para uso industrial.

El suelo presenta características comprendidas entre el Mesozoico al Cenozoico que alterna rocas sedimentarias e ígneas extrusivas, siendo aluvial, basalto, arenisca-conglomerado, toba ácida, caliza y lutita-arenisca sus componentes básicos.

### **1.1.1.- PERFIL SOCIODEMOGRÁFICO**

➤ Grupos Étnicos

Es mestiza la mayoría de la población, una parte reducida habla náhuatl y más pequeña aún es la que habla mazahua.

Son 809 habitantes hablantes de lengua indígena los cuales hacen un porcentaje del 1.75% del total del municipio.

De acuerdo a los resultados que presento el Censo de Población y Vivienda en el 2010, en el municipio habitan un total de 200 personas que hablan alguna lengua indígena.

➤ Evolución Demográfica

De acuerdo al Censo General de Población y Vivienda 2010 efectuado por el INEGI, la población total del municipio es de 55, 115 habitantes, de los cuales 26,430 son hombres y 28,685 son mujeres. La población total del municipio representa el 3.43 por ciento, con relación a la población total del estado.

De acuerdo a los resultados que presento el III Censo de Población y Vivienda en el 2010, el municipio cuenta con un total de 55,115 habitantes.

➤ Religión

Predomina la religión católica con un total de 37,130 habitantes mayores de 5 años, mientras que la evangélica con 4,694, la judaica con 96 y otras con 4,330.

### 1.1.2.- INFRAESTRUCTURA SOCIAL Y DE COMUNICACIONES

➤ Educación

Existen planteles de enseñanza inicial, especial, preescolar, primaria, secundaria, preparatoria, colegio de bachilleres, enseñanza técnica e instituto de estudios profesionales (Licenciatura en Administración de Empresas y Derecho) los cuales están representados de la siguiente manera:

El nivel preescolar cuenta con 30 escuelas a las que asisten 1,916 niños que son atendidos por 75 docentes en 96 grupos.

Son 35 las primarias con las que cuenta el municipio y a las que asisten 3,880 hombres y 3,678 mujeres que suman un total de 7,558 estudiantes.

199 maestros de secundaria atienden a 3,679 estudiantes en 15 escuelas, 118 aulas y mediante los cuales encontramos a 1,945 hombres y 1,734 mujeres.

El nivel de bachillerato está representado por 6 escuelas con un gran número de estudiantes. Hombres 1,385, mujeres 1,367, total 2,752, maestros 47 y aulas 39.

La capacitación para el trabajo tiene menos representatividad en el municipio con solo 11 escuelas o lugares de estudio, 531 asistentes entre hombres y mujeres (157 y 374 respectivamente).

También se cuenta con un Instituto de Estudios Profesionales que imparte las carreras de Licenciatura en Administración de Empresas y Derecho a la que asisten solo 2 hombres y 67 mujeres con un total de 69 estudiantes.

➤ Salud

El municipio cuenta con 9 clínicas de primer nivel y un hospital de 2º nivel; los servicios son prestados por IMSS, ISSSTE, SSA, además de 27 consultorios particulares, en total atienden en estas dependencias 37 médicos generales, 26 especialistas, asistidos por 128 enfermeras de contacto

y 14 en otras actividades; se cuenta con 60 camas censadas y 38 posibles. Se generan en promedio 87,029 consultas generales y 7,905 de especialidades.

➤ Abasto

Es cubierto por un mercado municipal, con dos anexos; un mercado en el poblado de Tehuixtla, tienda del ISSSTE, 4 tiendas de auto servicio, tianguis ambulantes en todas las comunidades y misceláneas.

➤ Deporte

Unidad Deportiva Niños Héroes, Unidad Deportiva y Cultural La Perseverancia.

➤ Vivienda

El último censo en el año 2010 señaló que el total de viviendas era de 14, 990 en las cuales el número de ocupantes era de 19, 194,996.

De acuerdo a los resultados que presento el III Censo de Población y Vivienda en el 2010, en el municipio cuentan con un total de 14, 986 viviendas particulares y 4 viviendas colectivas.

➤ Servicios Públicos

La Población cuenta con los servicios siguientes: agua entubada 93.7%, drenaje 92.2%, energía eléctrica 98.6%, servicio de limpia 90%, seguridad pública 80%, pavimentación 75%, los mercados cubren el 90% de los requerimientos del municipio, existe un solo rastro municipal cubre el 95% de la demanda.

➤ Medios de Comunicación

Existen en el municipio 2 estaciones de radio para el esparcimiento e información, 3 periódicos y sistema de cable de televisión.

➤ Vías de Comunicación

Hasta la fecha se tiene el servicio de la autopista del sol, que comunica hacia Acapulco, Cuernavaca y México, un boulevard que comunica a la autopista, carretera de salida hacia Cuautla vía Tlaquiltenango, carretera hacia Cuernavaca vía Xochitepec-Emiliano Zapata-Jiutepec, hacia Puente

de Ixtla, todas están pavimentadas y en buenas condiciones para transitar. Jojutla cuenta con servicio postal y telegráfico, central telefónica con el 65% de usuarios domésticos, 35% de instalaciones públicas para tarjeta, además de telefonía celular.

### 1.1.3.- ACTIVIDAD ECONÓMICA

#### Principales Sectores, Productos y Servicios

##### ➤ Agricultura

Está supeditada al cultivo de la caña de azúcar y arroz en 80% que utilizan el sistema de riego; en porcentaje mínimo, maíz, frijol, jícama, sandía y otros que utilizan tanto el sistema de riego como de temporal y sereno.

##### ➤ Ganadería

Esta es acorde a la demanda de carne, lácteos y sus derivados, las comunidades participantes en esta actividad son: Tehuixtla, Chisco, Río Seco, Vicente Aranda, Tlatenchi, Panchimalco e Higuieron.

##### ➤ Industria

Sólo existen dos pequeñas empresas, una dedicada a producir alambres y conductores y otra de cajas y platos desechables, acaso podemos mencionar una purificadora y embotelladora de agua en garrafones.

##### ➤ Comercio

Jojutla tiene desde hace muchos años como base de sustentación de su economía, el comercio en general, de hecho es el abastecedor de los municipios aledaños.

##### ➤ Turismo

Gran potencial económico y de creación de empleos, recurso hasta ahora poco aprovechado, se reduce a los balnearios de la región. Se desarrollan en la actualidad estrategias para explotar este recurso, contando para ello con 22 hoteles, incluyendo bungalows, moteles y casas de huéspedes, que se clasifican en dos y tres estrellas, teniendo capacidad para hospedar a 1,000 personas.

Se cuenta 4 balnearios y 3 parques acuáticos, 8 agencias de viajes, 35 restaurantes de comida regional y nacional afiliados a CANIRAC, más otros 20 que no tienen filiación. Se tiene cubierta la demanda de transporte foráneo de primera y segunda, urbano y regional, rutas locales de microbuses, combis y taxis que comunican al 100% a los municipios aledaños. El servicio bancario lo ofrecen: Banamex, Bancomer, Bancrecer, Serfín, Citibank y Bilbao Vizcaya.

**Población Económicamente Activa por Sector. Tabla 1**

Sector	Porcentaje
Primario Agricultura y Ganadería	19.18
Secundario Industria (alfarería)	24.96
Terciario Turismo, Comercio y Servicios	54.13

Fuente: Elaboración propia en base a estudio realizado en el Municipio de Jojutla de Juárez, Mor.

#### 1.1.4.- ATRACTIVOS CULTURALES Y TURÍSTICOS

##### ➤ Monumentos Históricos



Santa María Tlatenchi, de Nuestra Señora de Guadalupe, San Juan Bautista Teocalcingo, de los Tres Santos Reyes Nexpa.

Fuente: Elaboración propia.

##### ➤ Fiestas, Danzas y Tradiciones

- Feria de Año Nuevo del 1 al 10 de enero en la ciudad de Jojutla de Juárez.
- Del día de la bandera del 24 al 28 de febrero en Jicarero.

- Semana Santa en Jojutla.
- Semana cultural del 21 al 29 de marzo en Jojutla.
- 24 de junio fiesta de San Juan en Panchimalco.
- 8 de septiembre Santa María Tlatenchi.
- Fiestas patrias del 8 al 17 de septiembre en Jojutla.
- 4 de octubre San Francisco en Higuerón.
- De la virgen del rosario el primer domingo de octubre en Tehuixtla 5 días.
- Movable feria del arroz 7 días en Jojutla.
- 1 y 2 de noviembre día de muertos.
- Revolución mexicana 20 de noviembre.
- 11 y 12 de diciembre Nuestra Señora de Guadalupe.
- Del 16 al 25 de diciembre posadas y Navidad.

#### ➤ Música

Se acostumbra la música de viento para casi toda celebración incluso para acompañar sepelios. En danzas se mantienen vigentes Los Tecuanes, Las Pastoras y cada día se hace más popular el brinco del chínelo.

#### ➤ Artesanías

Se carece de artesanías nativas, por lo que se suplen con las de los inmigrantes de Guerrero, Puebla, Oaxaca e incluso de Centro América, es floreciente la micro industria del huarache y accesorios de piel.

#### ➤ Gastronomía

En la cocina tradicional regional prevalece, pozole blanco, rojo y verde, tamales de masa de maíz de todos tipos, tamales de pescado, de nopales y cebollas, huaxmole, diversidad de platillos a base del mejor arroz del mundo, el arroz Jojutla, cecina, barbacoa y los tacos dorados del mercado.

#### ➤ Balnearios

Aqua Splash, ISSSTE HUIXTLA, El Rollo y La Plata.

Los deportes también son un atractivo turístico, principalmente los acuáticos en Tequesquitengo, varios en la Unidad Deportiva Niños Héroe, Unidad Deportiva y Cultural La Perseverancia así como los eventos del lienzo charro.

## 1.2.- PROGRAMA MUNICIPAL DE DESARROLLO URBANO DE JOJUTLA.



Gobierno del Estado de Morelos  
Secretaría de Desarrollo Urbano y Obras Públicas

# Programa Municipal de Desarrollo Urbano de Jojutla



### 1. BASES GENERALES

#### Marco Jurídico

Las bases jurídicas que sustentan al Programa Municipal de Desarrollo Urbano de Jojutla son de carácter Federal, Estatal y Municipal y están contenidas en los ordenamientos legales vigentes.

#### Condicionantes de otros niveles de Planeación

Se refiere a los Objetivos, Políticas y Estrategias de otros niveles de planeación incidentes en el desarrollo urbano y en el área de estudio.

### 2. DIAGNÓSTICO

El municipio de Jojutla forma parte de la Región Sur establecida en el Programa Estatal de Desarrollo Urbano. Esta región se integra además por los municipios de Amacuzac, Puente de Ixtla, Tlaquiltenango, Tlaltizapán, y Zacatepec; cubre una extensión territorial de 1,414.81 Km<sup>2</sup>. El municipio representa el 2.88 % del territorio estatal.

#### Medio físico natural

El clima en el municipio es cálido y presenta una temperatura promedio de 27° C. Presenta un régimen de lluvias en los meses de junio a septiembre, con una precipitación media anual de 917 mm.

El municipio cuenta con recursos hidrológicos importantes como el río Amacuzac, el río Apatlaco, el río Yautepec y el lago de Tequesquitengo, que es considerado como el mayor cuerpo de agua de la entidad y es compartido por los municipios de Jojutla y Puente de Ixtla.

#### Patrimonio natural y paisaje

El valor naturalista, paisajista y recreativo de Jojutla se conjunta con su clima consolidando las actividades turísticas y recreativas del municipio, como los balnearios que alberga dentro de su territorio, además de contar con diferentes cuerpos de agua, manantiales y diversos paisajes como el cerro Jojutla o Xoxotzin.

#### Aspectos demográficos

El municipio de Jojutla limita al norte con el municipio de Zacatepec; al sur y poniente con el municipio de Puente de Ixtla; y al oriente con el municipio de Tlaquiltenango. Su extensión territorial es de 142.833 Km<sup>2</sup>.

### Infraestructura

De acuerdo con el XII Censo General de Población y Vivienda del año 2000, con respecto a los servicios se tiene que del total de viviendas particulares habitadas en el municipio de Jojutla, el 91.23 % cuentan con agua entubada, el 90.25 % cuentan con drenaje y el 98.42 % dispone de energía eléctrica.

#### Vialidad

Con respecto a las carreteras federales de cuota, el municipio es atravesado por la Autopista del Sol, cuyos destinos principales son México – Cuernavaca – Acapulco.

Dentro del entramado de vialidades estatales que comunican el territorio municipal con el resto del Estado se pueden mencionar:

Carretera estatal número 14 Jojutla – Zacatepec  
Carretera estatal número 2 Jojutla – Tlaquiltenango - Tlaltizapán  
Carretera estatal Jojutla – Galeana – Xoxocotla – Alpuyecá  
Carretera estatal Jojutla – Tlatenchi – Tequesquitengo  
Carretera estatal Tequesquitengo – Galeana  
Carretera estatal Tequesquitengo – Tehuixtla – Tilzapotla  
Carretera estatal Jojutla – Pedro Amaro – Higuieron – Xicatlacotla,  
Carretera estatal Tehuixtla – Puente de Ixtla.

#### Tenencia de la tierra

Régimen de tenencia	Superficie (Ha)	%
Área federal (Fideicomiso Lago de Tequesquitengo)	429.25	3.01
Ejidal	10,650.07	74.67
Propiedad privada	3,183.98	22.32
Total	14,183.98	100.00

Con respecto a la tenencia de la tierra, dentro del municipio existen nueve ejidos: Jojutla, Tlatenchi, Jicarero, Panchimalco, Tehuixtla, Tequesquitengo, Río Seco, Higuieron, Chisco y Vicente Aranda.

### 3. PRONÓSTICO

De los escenarios realizados en el Pronóstico se observa que conservando la densidad actual de población se requiere al 2024 de un total de 1,510.32 hectáreas, pero si se establece un incremento en dichas densidades se requiere de 399.48 hectáreas para todo el municipio.

### 5. POLÍTICAS

Las políticas de desarrollo urbano tienen el propósito de definir los lineamientos y criterios que deberán observarse para la formulación de las estrategias referentes a la estructura urbana y el ordenamiento territorial, para la definición de los programas de desarrollo urbano; dichas políticas se refieren a la conservación, mejoramiento y crecimiento del centro de población e impulso, consolidación y preservación del municipio.

### 6. ESTRATEGIAS PARA EL ORDENAMIENTO TERRITORIAL Y EL DESARROLLO URBANO

Con base en lo establecido en la Ley General de Asentamientos Humanos y en la Ley de Ordenamiento Territorial y Asentamientos Humanos del Estado de Morelos, el Programa Estatal de Desarrollo Urbano, así como en el Diagnóstico y Pronóstico de este Programa Municipal de Desarrollo Urbano, para el cumplimiento de sus objetivos se define una clasificación básica de aptitudes del suelo, queda determinada por los siguientes componentes: Áreas urbanas (zonas urbanizadas), áreas aptas para uso urbano (zonas urbanizables) y áreas aptas para uso agropecuario, forestal y extractivo (áreas no urbanizables).

A fin de contar con lineamientos de estrategia actualizados que permitan incidir en la regulación de los usos y destinos del suelo, dentro del Programa Municipal de Desarrollo Urbano se incluye a la cabecera municipal y las localidades de Tehuixtla, Pedro Amaro, Tlatenchi, Higuieron, y Tequesquitengo; además de establecer lineamientos normativos generales para el resto de las localidades.

#### Etapas desarrollo

Con la finalidad de prever la inversión pública y privada en el ámbito territorial de aplicación del presente Programa, se determinan los horizontes establecidos que obedecen al corto plazo (2006), mediano plazo (2012) y largo plazo hasta el año 2024.

### 7. PROGRAMAS Y CORRESPONSABILIDAD SECTORIAL

Para lograr el reordenamiento territorial de los asentamientos humanos y orientar el futuro desarrollo de los centros de población comprendidos en el territorio municipal, de acuerdo a los objetivos planteados en el presente Programa, es necesaria la coordinación de los sectores de la administración pública y la concertación con los sectores social y privado.



De acuerdo con los datos de los Censos Generales de Población y Vivienda de 1990 y 2000, la población del municipio de Jojutla fue de 48,590 y 53,015 habitantes respectivamente; lo que representó una tasa de crecimiento de 1.30 %, inferior al promedio estatal que fue de 2.67 por ciento.

El municipio cuenta con un total de 50 localidades de las cuales solo la cabecera municipal es considerada como urbana, seis de ellas son consideradas como mixtas , y son: Tehuixtla, Pedro Amaro, Tlatenchi, Higuieron, Tequesquitengo y la Unidad Habitacional José Ma. Morelos y Pavón, el resto se consideran como rurales por contar con una población inferior a los 2,500 habitantes.

De acuerdo a las cifras del XII Censo General de Población y Vivienda del año 2000 Jojutla cuenta con una población de 12 años y más de 38,046 habitantes, de los cuales 19,381 habitantes se consideran como Población Económicamente Activa, 18,484 habitantes integran a la Población Económicamente Inactiva y 180 habitantes se registraron como no especificados.

Con base a este análisis y a las tendencias de crecimiento observadas, se identificaron áreas susceptibles de incorporarse al desarrollo urbano, ubicadas en la cabecera municipal y las localidades de Tehuixtla, Pedro amaro, Tlatenchi, Higuieron y Tequesquitengo; de las cuales no obstante que se encuentran en zonas agrícola, éstas han disminuido su rendimiento y se han mantenido en desuso en los últimos años. Existen algunas áreas susceptibles que se ubican en zonas de selva baja caducifolia y pastizal, las cuales se encuentran presionadas por estar ubicadas cercanas a las zonas urbanas.

#### 4. OBJETIVOS

El objetivo general del Programa Municipal de Desarrollo Urbano de Jojutla, es el de constituirse en un instrumento normativo que permita ordenar y regular los usos y destinos del suelo, orientar la constitución de reservas territoriales e incidir en la inversión pública.

Promover el desarrollo urbano ordenado y sustentable de los centros de población del municipio.

Preservar el entorno natural previendo el impacto de los factores externos y el crecimiento natural de la población.

#### 8. MECANISMOS DE INSTRUMENTACIÓN

Este apartado comprende todos aquellos instrumentos que permiten fundamentar, ejecutar y evaluar el Programa de Municipal de Desarrollo Urbano de Jojutla, sean éstos jurídicos, financieros, administrativos o de cualquier otro carácter. No todos ellos existen actualmente, por lo que será necesario formularlos en el futuro inmediato, de acuerdo a las necesidades y posibilidades del mismo Ayuntamiento, con apoyo del Gobierno Estatal o Federal, en su caso.

#### 9. MECANISMOS DE SEGUIMIENTO Y EVALUACIÓN

Dentro de la etapa de operación, el sistema de seguimiento y evaluación que al efecto se establezca deberá garantizar una plena objetividad de los logros alcanzados y de los propios rezagos.

Para asegurar que las políticas y programas de Gobierno se cumplan, deberá incidirse en la inversión pública a través de los diversos programas de desarrollo urbano, lo que se traducirá en obras y acciones de beneficio social; así mismo, se vigilará que los recursos autorizados se apliquen correcta y oportunamente en el tiempo y en los espacios programados, cuantificando metas y beneficios y su vinculación con la estrategia de desarrollo urbano planteada en este Programa Municipal de Desarrollo Urbano.

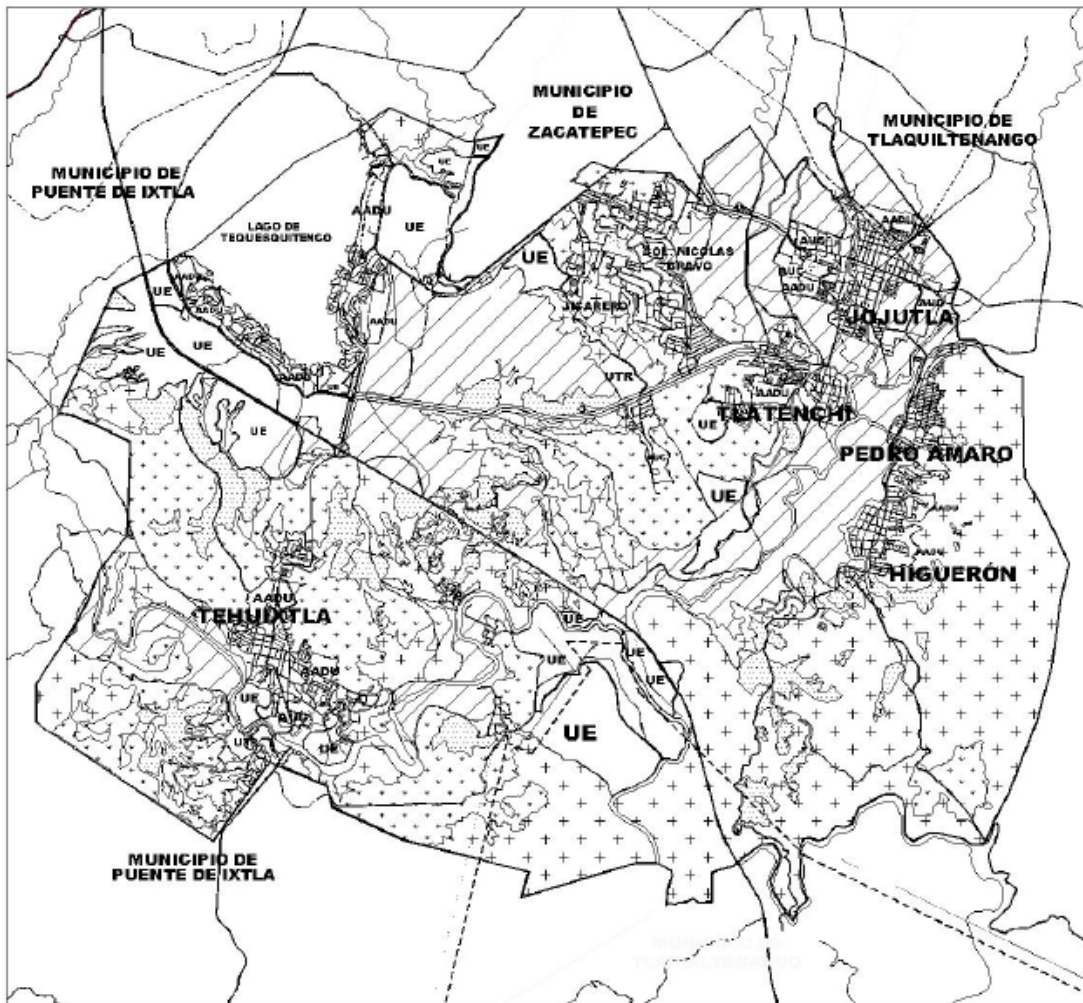

**PRESERVACIÓN ECOLÓGICA**

	AGRÍCOLA DE RIEGO
	AGRÍCOLA DE TEMPORAL
	PASTIZAL
	SELVA BAJA CADUCIFOLIA

**ÁREAS APTAS PARA CRECIMIENTO**

	ÁREA APTA PARA EL DESARROLLO URBANO
	ÁREA URBANA PARA CONSOLIDACIÓN
	USOS ESPECIALES
	LÍMITE MUNICIPAL
	LÍMITE DE LA RESERVA DE LA BIOSFERA SIERRA DE HUAUTLA





## CAPITULO 2

### 2.1.- La antigua Jojutla.

Las evidencias de vida más remotas encontradas en estos latifundios remiten a finales de la era Primaria o Paleozoica, considerando que para entonces gran parte de Morelos estaba cubierto por las aguas de un mar interior Plancarte, lo que justifica la presencia de restos fósiles (fauna) de trilobites y anobites en los acantilados y riscos de los cerros de Santa María (Tlaquiltenango) y del Higuerón o Xoxotzin (Jojutla), (flora) troncos y hojas fósiles en Apotla, páramo del pueblo de Xoxocotla, municipio de Puente de Ixtla. Muchos de estos restos se pueden aún apreciar y deben existir más.

La aparición del hombre en éstas tierras podemos ubicarla hacia 22 mil años antes del presente, con los ciclos de evolución social plenamente descritos en los libros de texto, si acaso vale señalar, de ese proceso de desarrollo, las pinturas rupestres que han logrado llegar hasta nuestros días, como son las de la gruta que se encuentra en los terrenos del Apotla, y otras que hace falta documentar en la cuenca del río Astillero o Cuautla que están a la intemperie.

Los hombres de ésta etapa compartieron el hábitat, hacia el año 10 mil al 7 mil antes del presente, con muchos animales y vegetales ahora extintos, ejemplo de ello son los restos fósiles de mamuts asociados a herramientas líticas de manufactura rudimentaria, como los encontrados en la Cueva Encantada (Chimalacatlan), Quilamula y Nexpa, del municipio de Tlaquiltenango, y en las márgenes de la laguna de Coatetelco, municipio de Miacatlan.

Durante el periodo Prehispánico en Jojutla no se han hecho estudios arqueológicos y antropológicos serios que puedan aportar datos en la materia, la poca información surge de las construcciones religiosas del siglo XVI que se hicieron sobre los centros ceremoniales, y que de algunas de ellas, sólo queda la memoria oral, por haber sido demolidas, así como el material fragmentario (obsidiana, cerámica y piedra) de superficie que podemos encontrar en los atrios de las capillas de Teocalzingo, Guadalupe y Tlatenchi, o expuesto al efectuar excavaciones de obra pública o particular, del que poco o ningún cuidado se ha tenido en guardar. Cabe señalar el “momoxtle” de la comunidad de Vicente Aranda que está esperando acabar de ser saqueado o rescatado.

En el aspecto social, quienes habitaban Jojutla, llevaban la rutina cotidiana de su época, cabe destacar que el dato documentado de este lugar nos sitúa en los años de 1425 a 1436, en que fueron conquistados por los efectivos de Izcóatl y Netzahualcóyotl, quedando sometidos a tributo a través de la calpixca Acolhua que era Tlaquiltenango y al señorío de Cuauhnáhuac.

#### Período Virreinal

Son vagos los datos de cuando arriban a Jojutla los conquistadores, aunque todo parece indicar que ocurrió uno o dos años después de la toma de Tenochtitlán, de ser así y guiándonos por las costumbres que venían desarrollando los españoles, al conquistar nuevos pueblos, le agregaban al que ya tenía el nombre cristiano del santo que correspondía al

día en que ocurría la ocupación, quedando como pueblo del arcángel San Miguel Xoxutla, de acuerdo al calendario por el que ellos se regían, de tal modo que bien pudieron llegar el 29 de septiembre de 1522 o 1523, considerando que para 1524 estaban inaugurando el puente y presa de Cuernavacuita, ordenada su construcción por el mismo Cortés, en Tlaquiltenango.

Durante este período se mantuvo sometido al gobierno civil, militar y religioso establecido en Tlaquiltenango, lo único que alteró su entorno, fue la llegada, por la vía de las congregaciones, de 1549 a 1604 se acercaron en la periferia, los pueblos de Teocalzingo (del actual estado de Guerrero), Nexpa y Tetecalita.

Lo anterior permitió a Jojutla, crecer en población, manteniendo el mismo estilo de vida y permaneciendo un tanto menospreciado su potencial agrícola, debido a lo cenagoso del terreno que lo circundaba, su ocupación básica consistía en: la pesca, la cestería, la explotación del añil (vegetal que, después de su maceración, servía para teñir de azul hilos y telas de algodón) y una rudimentaria agricultura doméstica en calmille, de alimentos nativos.

Al aumentar su población, se generó un consumo mayor de productos básicos, situación que ocasiona la aparición de un tianguis dominical en la Plaza de Arriba (atrio de la actual parroquia de San Miguel); transcurren los años del siglo XVI, la ruta comercial Acapulco – México – Acapulco, cada vez más intensa, obliga a los usuarios de ésta, a habilitar los caminos por donde transitan, de suerte que, para evitar el vado del río Apatlaco, construyen el puente de Nuestra Señora de Guadalupe, que fue inaugurado el 16 de julio de 1616, quedando unido por éste medio, el pueblo de San Jerónimo Metl con los barrios de Nexpa y Tetecalita.

Una vez más se altera el ritmo de vida de Jojutla, al surgir un nuevo tipo de comercio en los extremos del puente, debido a que más gente concurría a esperar el paso de las recuas que llevaban y traían mercancías de la capital de la Nueva España a Acapulco o viceversa, sin que desapareciera el tianguis dominical de la Plaza de Arriba, éste nuevo comercio dio paso a un mercado regional de compra/venta.

Un hecho que da lugar a confusión en cuanto a la fecha de fundación de Jojutla, es la llegada a este lugar, de 18 familias encabezadas por Ignacio de la Luz, originarias de Chimalacatlan, que se ven obligadas a huir de ahí y pedir asilo a los frailes Dominicos de la Villa de Tlaquiltenango, debido a que fueron diezmados por una peste de calambre, son aceptados y se les confina a los terrenos del pueblo de San Jerónimo Metl, el 14 de abril de 1695.

Quien de manera involuntaria origina la confusión fue el Dr. Santos Amador Espinoza al escribir un libro en 1895, que lleva por título: Apuntes sobre la historia de la Ciudad de Jojutla de Juárez, curiosamente, quien lo anima a efectuar éste trabajo, es el sacerdote de la parroquia de Tlaquiltenango, P. José Agapito Mateo Minos Campuzano, que años más tarde, 1923, daría a conocer el contenido de las actas por las que fueron autorizados los de Chimalacatlan a mudarse a San Jerónimo Metl, como realmente ocurrió y no a fundar Jojutla como el Dr. Espinoza había escrito.

Transcurrían los primeros años del siglo XVIII, cuando ocurre un nuevo suceso, que si bien entra en el terreno de la fe, no por eso deja de incidir en la vida cotidiana de Jojutla, el 14 de septiembre de 1722, en el campo del Tular, de la hacienda de San Gabriel, del partido de Amacuzac, jurisdicción de la Villa de Tlaquiltenango, se aparece al arriero José Cerón, una imagen de Cristo crucificado, la que fue llevada a depositarse a la capilla de la hacienda, de donde se desaparece para regresar al lugar del hallazgo, fenómeno que se repite hasta tres ocasiones.

Intervienen los frailes Dominicos, con sede en Tlaquiltenango, y la llevan al convento de éste lugar el primero de enero de 1723, de donde también se desaparece hasta tres veces para aparecer otras tantas, en el altar mayor de la capilla de Nuestra Señora de Guadalupe, del pueblo del Arcángel San Miguel Xoxutla, por ésta razón los frailes determinan entregarla a los nativos de éste, el 14 de septiembre de 1723, al año siguiente, en el mismo día, celebran la primera fiesta en honor del Señor de Tula, como el vulgo dio por llamar a esa imagen.

Esta primera festividad se efectúa en la plaza de abajo, actualmente la alameda, dando por resultado un lugar más de comercio a efectuar una vez al año.

## Siglo XIX

Este siglo es definitivo para el crecimiento de Jojutla, en los albores de éste, en plena Guerra de Independencia, la población ya contaba con un representante en el gobierno civil de Tlaquiltenango, tal responsabilidad recaía en Juan Antonio Tlaxcoapan, que ocupaba el cargo de Regidor; partidario del movimiento Independentista, encabeza a un grupo de sus coterráneos que asisten a Chimalacatlan a reuniones en contra del gobierno virreinal, el 8 de septiembre de 1813, recibe en su casa, de paso a Chilpancingo, a los generales, Vicente Guerrero y Nicolás Bravo, con sus respectivas fuerzas militares, rechaza la invitación de acompañarles, una vez que se retiran las tropas Insurgentes, Tlaxcoapan es hecho prisionero por la Real Acordada al mando de los oficiales españoles Fandiño, tras un juicio sumario lo pasan por las armas en el atrio del templo de Tlaquiltenango, el 6 de noviembre de ese mismo año, cabe el honor a este nativo de Jojutla, ser reconocido como héroe local de la Independencia.

El 15 de marzo de 1830, el destino de Ricardo Sánchez y su familia, se mezcló con el de los habitantes de Jojutla, fue Ricardo Sánchez quien vino a marcar el rumbo a seguir en las acciones académicas, agrícolas, comerciales y políticas de este pueblo.

Destacan, la introducción del cultivo del arroz en 1836 (el morado) y en 1837 (el blanco), promotor de la municipalización del pueblo del Arcángel San Miguel Xoxutla, la que es concedida por el gobierno del Estado de México el 29 de marzo de 1847, quien tuvo el honor de ser electo primer Presidente, y para la toma de posesión, cambió de fecha la fiesta del Señor de Tula que se venía efectuando el 14 de septiembre de cada año, al primero de enero de 1948, con el nombre de fiesta de año nuevo, nombre y fecha como hasta ahora se sigue celebrando.

Jojutla en la Independencia de México.

En la “calle real”, hubo una extensa huerta con un jacal donde vivió Juan Antonio Tlaxcoapan, que en el año de 1813 fue regidor indígena de Jojutla en el Ayuntamiento de Tlaquiltenango, sede de la autoridad virreinal, donde el 8 de Septiembre de 1813, Tlaxcoapan se reunió con los generales insurgentes Vicente Guerrero y Nicolás Bravo, al mismo tiempo que se efectuaba en Chilpancingo el Congreso convocado por el general Morelos para redactar “Los Sentimientos de la Nación”.

Y que por esta causa los realistas pusieron preso al regidor Tlaxcoapan y lo fusilaron en Tlaquiltenango, el 6 de Noviembre de ese mismo año por ser partidario de la independencia de México.

## **2.2.- Transformación del municipio.**

Jojutla ha mantenido un desarrollo ininterrumpido, una vez que éste se inicia en el ya lejano año de 1549, con la llegada de más Población a su espacio territorial; sus habitantes han transitado por los grandes cambios sociales: La Conquista, el Marquesado, el Virreinato, la Guerra de Independencia, la primera república, el primero y segundo Imperio, una nueva República, la municipalización, la Reforma, la Integración a un nuevo Estado, las haciendas, la Dictadura, la revolución Mexicana, el restablecimiento del orden constitucional y la práctica de gobierno municipal.

En la actualidad mantiene esa constante, compartiendo el honor y la responsabilidad de ser el polo de desarrollo social más importante de la región sur-poniente de Morelos; su infraestructura general alcanza a cubrir más del 90 % de los requerimientos básicos de la vida actual, ya sea en educación, salud, servicios públicos, economía, vías de comunicación, transporte y seguridad pública.

La planeación urbana es uno de los puntos débiles, ya que ésta se interrumpió al inicio de la Revolución; cuando se reactiva, en 1957, se hace de manera anárquica, lo que da como resultado aglutinar estilos arquitectónicos totalmente antagónicos y poco funcionales para el medio, obedeciendo más al capricho y a la ostentación de quienes construyen, que a la norma que se había mantenido al interrumpirse, provocando hacinamiento de Población y las consecuentes molestias y dificultades para la dotación de servicios de drenaje, agua potable y limpieza.

Un segundo punto, resultado del anterior, es la utilización paulatina, pero constante, de terrenos de cultivo, para vivienda, lo que provoca que cada vez se dependa más de la compra externa de productos alimenticios del campo, que de producirlos sí acaso se ha sostenido como equilibrista la producción de arroz, que, mantiene su buena calidad.

Por último, el alto índice de contaminación de las aguas de los ríos Apatlaco y Yautepec, y de los canales de riego abastecidos por el Apantle dulce, contribuyen a que no se puedan cultivar hortalizas; todo lo anterior nos lleva a que el costo de los productos del campo sea alto.

Jojutla progresa confirmada la Independencia nacional en 1821, las pugnas políticas entre liberales que proponían la república federal como forma de organización y gobierno y los conservadores que proponían la integración de una república centralista o un imperio; impidieron el desarrollo del país.

Nuestros vecinos estadounidenses, atizaron la discordia entre mexicanos, para apropiarse de la mitad de nuestro territorio; cuando los entusiastas jojutlenses lograron la erección de su Municipio.

Durante el Siglo XIX Jojutla se convirtió en la ciudad más importante en el Sur de Morelos, centro de abasto y comercio al que acudían habitantes de pueblos y rancharías de esta región y los de su colindante Estado de Guerrero; como Quetzalpa, Tlasmalác, Escuchapa, Huitzuco y Tepecoacuilco.

Con el recién introducido cultivo de arroz blanco traído desde el Estado de Veracruz en 1841, por Ricardo Sánchez y sus entusiastas seguidores jojutlenses, aprovechando las características del suelo y clima de la zona alrededor de Jojutla y Tlaquilténango que consistía en tierras pantanosas, a las que se les conoce como “ciénegas”, la zona tuvo un despertar que se reflejó en prosperidad y un entusiasmo generalizado para progresar. Ciertamente había otros cultivos como eran principalmente la caña de azúcar, maíz y frijol, aunque en cantidades reducidas y principalmente para el consumo local; estos cultivos en pleno siglo XXI, ahora abundan en mayor productividad, los cuales permiten que la economía y estabilidad del municipio estén en armonía.

En seguida se muestra una serie de fotografías que han marcado la trayectoria por la que ha pasado Jojutla, permitiendo apreciar cómo era este municipio hacia los años 1900- 1970, y como se encuentra actualmente hacia el año 2012.



Fuente: Almanaque de Jojutla año1900, y fotografía propia tomada durante investigación, 2012.





**FUENTE BEATRIZ**

Fuente: Almanaque de Jojutla año1900; y fotografía propia tomada durante investigación, 2012.

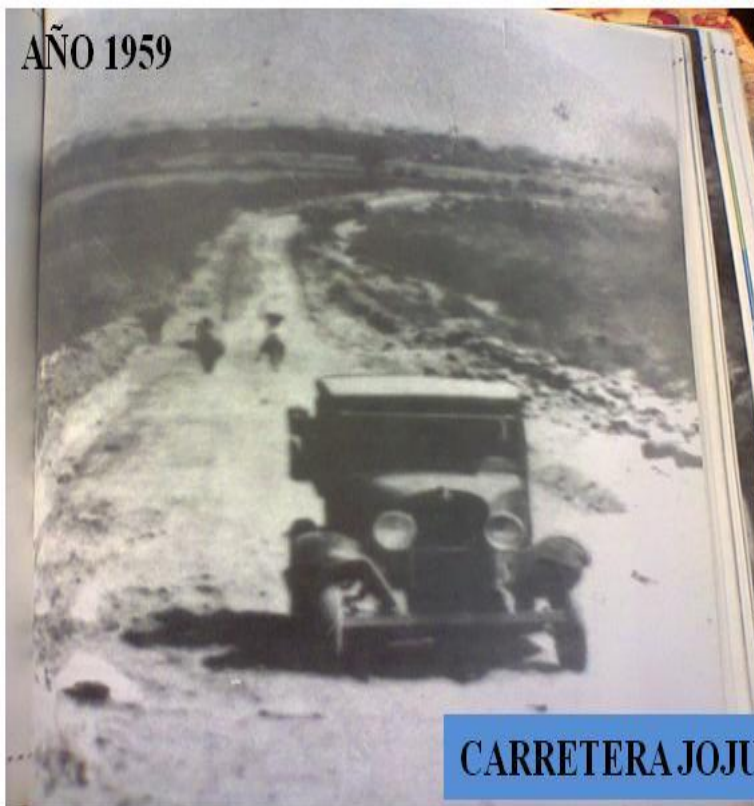

**CARRETERA JOJUTLA-ZACATEPEC**

Fuente: Almanaque de Jojutla año1900; y fotografía propia tomada durante investigación, 2012.





Fuente: Almanaque de Jojutla año1900; y fotografía propia tomada durante investigación, 2012.



Fuente: Almanaque de Jojutla año1900; y fotografía propia tomada durante investigación, 2012.





**CALLE PENSADOR MEXICANO, DONDE HACE ESQUINA CON “RICARDO SANCHEZ” DONDE AL FONDO SE APRECIA “LOS ARCOS”, FUE PROPIEDAD DE CORNELIO CASTAÑÓN.**

Fuente: Almanaque de Jojutla año1900; y fotografía propia tomada durante investigación, 2012.

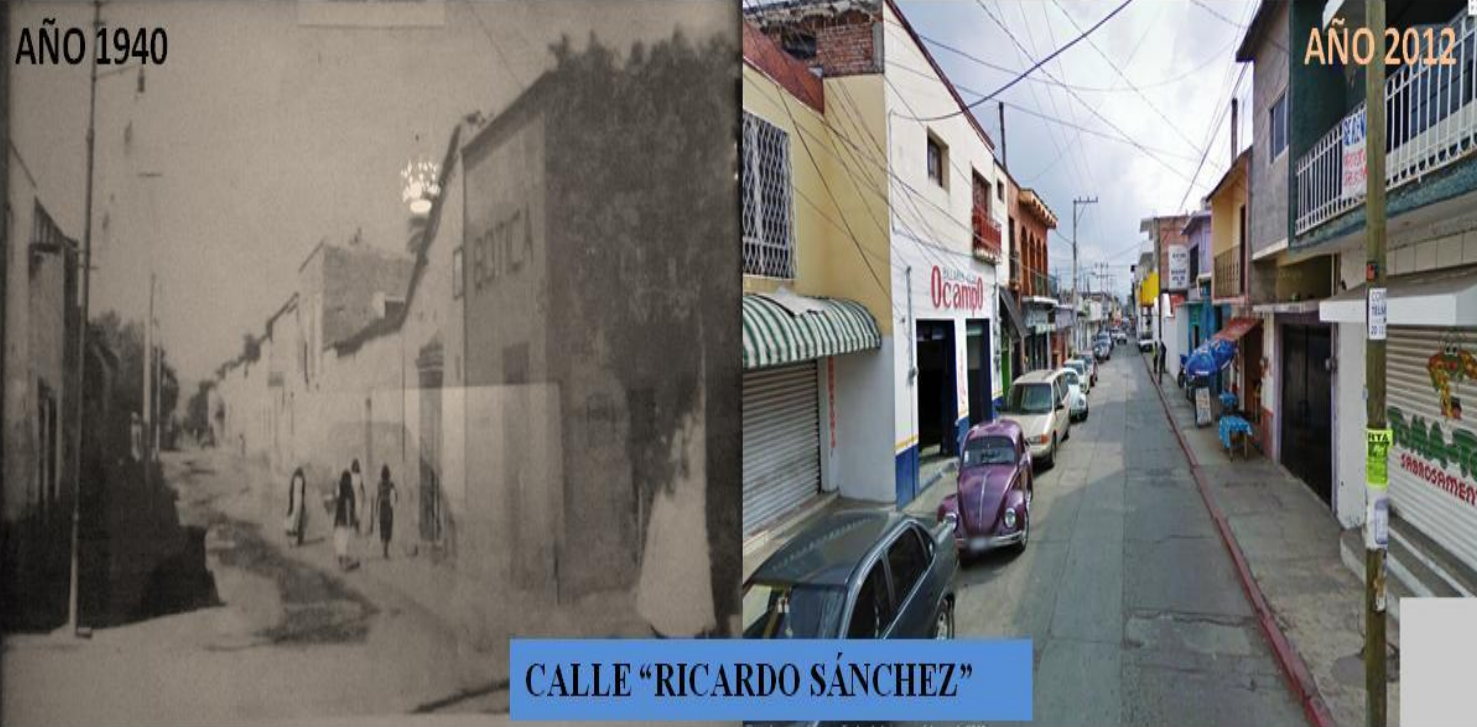

**CALLE “RICARDO SÁNCHEZ”**

Fuente: Almanaque de Jojutla año1900; y fotografía propia tomada durante investigación, 2012.





Fuente: Almanaque de Jojutla año1900; y fotografía propia tomada durante investigación, 2012.

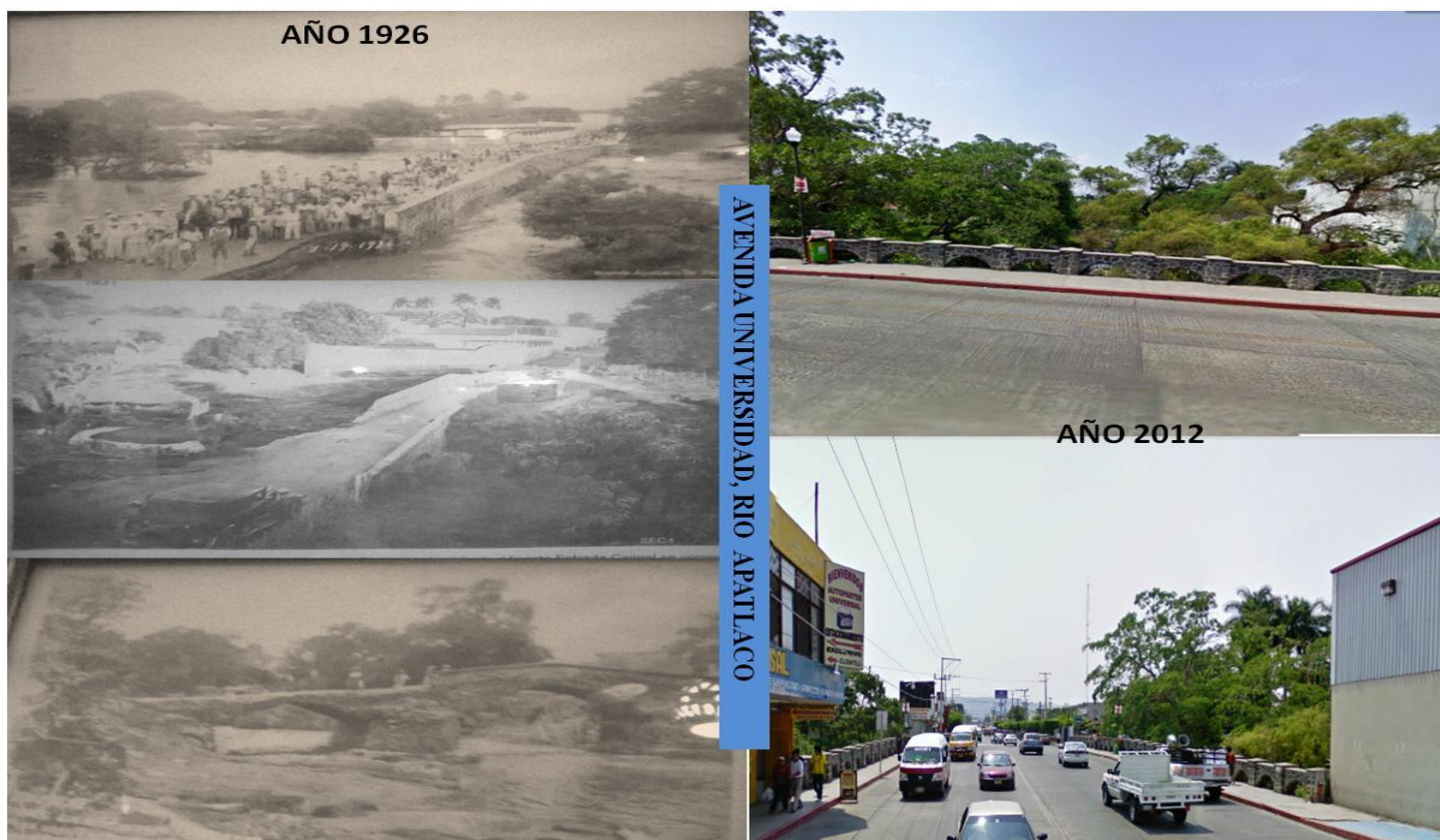

Fuente: Almanaque de Jojutla año1900; y fotografía propia tomada durante investigación, 2012.



SIN DATO DE AÑO



AÑO 2012



**INGENIO EMILIANO ZAPATA**

Fuente: Almanaque de Jojutla año1900; y fotografía propia tomada durante investigación, 2012.

18 JUNIO DE 1881

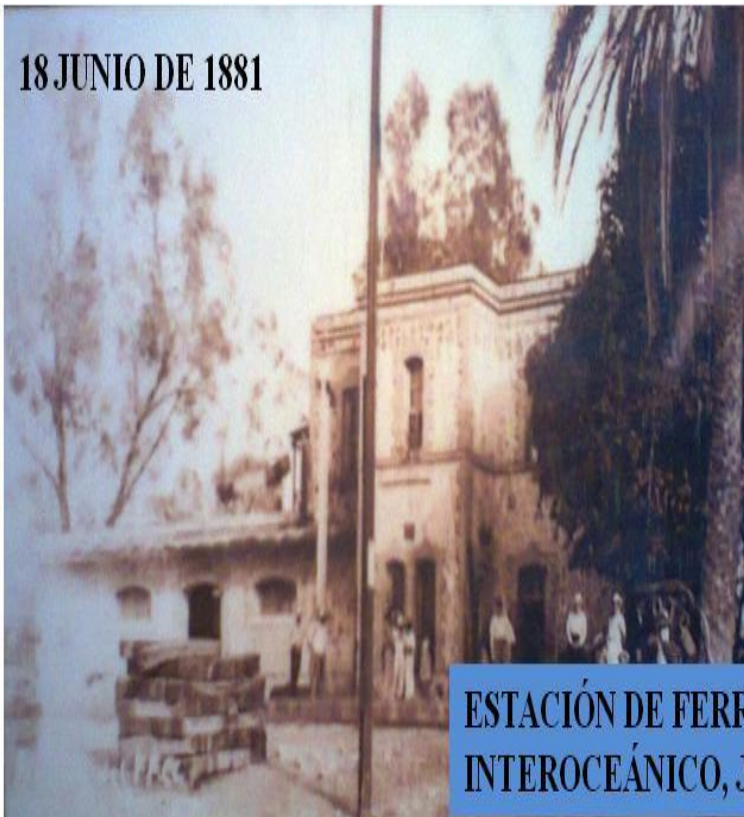

**ESTACIÓN DE FERROCARRIL  
INTEROCEÁNICO, JOJUTLA. MOR.**

AÑO 2012



Fuente: Almanaque de Jojutla año1900; y fotografía propia tomada durante investigación, 2012.



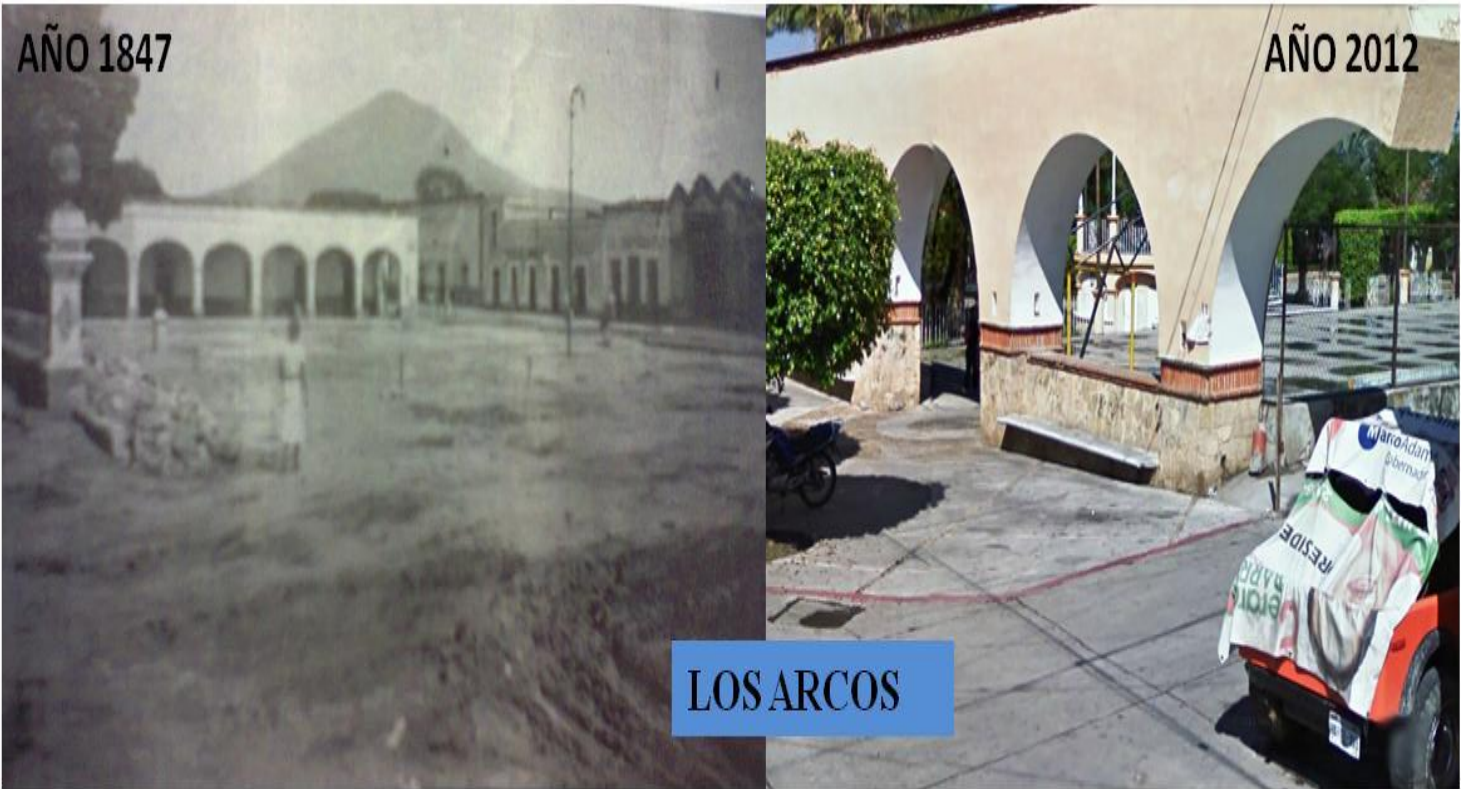

**LOS ARCOS**

Fuente: Almanaque de Jojutla año1900; y fotografía propia tomada durante investigación, 2012.



**PARROQUIA SAN MIGUEL ARCANGEL**

Fuente: Almanaque de Jojutla año1900; y fotografía propia tomada durante investigación, 2012.

### 2.3.- Línea del tiempo (etapa constructiva).

Fecha	Acontecimiento
1522-1523	Llegaron los primeros españoles.
1549	Llegaron los pobladores de Teocalcingo por la Vía de las Congregaciones.
1581	Llegaron los pobladores de Nexpa por la Vía de las Congregaciones.
1595	Llegaron los pobladores de Tetecalita por la Vía de las Congregaciones.
1616	El 16 de julio se inauguró el puente de Nuestra Señora de Guadalupe.
1670	Primera siembra de caña de azúcar
1695	El 14 de abril, llegan los sobrevivientes de Chimalacatlan.
1723	El 14 de septiembre fue recibida la Imagen del Señor de Tula, en la Capilla de Nuestra Señora de Guadalupe.
1724	El 14 de septiembre, celebración de la primera fiesta en honor del Señor de Tula.
1836	Primera y única siembra del arroz morado.
1837	Primera siembra del arroz blanco.
1847	El 29 de marzo se erige en municipio al viejo pueblo del Arcángel San Miguel Xoxutla.
1848	1 de enero, toma posesión del primer Ayuntamiento de Jojutla.
1848	1 de enero cambió del 14 de septiembre a este día la fiesta del Señor de Tula para convertirse en Fiesta de Año Nuevo.
1873	15 de mayo, Jojutla fue elevada al rango de ciudad con el título de Juárez.
1885	El 1 de enero se crea el Distrito Político de Jojutla de Juárez.
1900	10 de marzo se inaugura el hospital civil "Ignacio de la Luz", sobre los restos de la Capilla del Monte Calvario.
1909	Se funda la escuela primaria "Juan Jacobo Rosseau".
1943	Se funda la escuela secundaria "Benito Juárez".
1962	Se funda la biblioteca pública "Adolfo López Mateos".
1993	Se funda el Instituto Profesional de la Región Sur (U.A.E.M.).

También se tiene un recuerdo no muy grato para estos habitantes jojutlenses de la inundación que se dio en el año de 1957, cuando el presidente era Roque González Urriza, hubo una inundación de la calle Constitución del 57, algunos comercios de esa calle y locales del viejo mercado Benito Juárez, debido a una creciente muy grande del río Apatlaco que rebasó las protecciones del puente de Guadalupe y empujó las aguas hacia la ciudad; poco pudo hacer la gente por rescatar sus mercancías y cosas, aparte de esperar a que bajara la creciente como se muestra en la imagen siguiente:





Fuente: Imagen tomada de la biblioteca municipal Benito Juárez.

#### 2.4.- Monumentos históricos del municipio.

Plaza de la constitución del 57.



- Palacio municipal: construido entre 1865 y 1870, costó 10 mil pesos, tomados de los 32 mil pesos en monedas de oro y plata, que los indígenas de Séxtula habían ahorrado para el Santuario del Sr. De Tula.



Fuente: Elaboración propia, 2012.

- El reloj: Ignacio de la Torre y Mier, donó el reloj que aun funciona en el edificio municipal de Jojutla, y aunque el paso de los años ha borrado los datos referentes a ese hecho, el reloj sigue contando el transcurrir del tiempo con lánguidas y melodiosas campanadas, que dan al centro de la ciudad un tono reminiscente y acogedora añoranza.



Fuente: elaboración propia, 2012.

- Antigua estación del Ferrocarril: los servicios del Ferrocarril Interoceánico y su estación en Jojutla fueron inauguradas el 21 de Septiembre de 1890 con festividades memorables presididas por el Gral. Carlos Pacheco con fomentos económicos del gobierno de Porfirio Díaz. Corría entre Cuautla y Puente de Ixtla; dejó de dar servicio en el momento en que los maderistas tomaron la ciudad y sus habitantes junto con el ferrocarril salieron huyendo.

Desde 1890 hasta 1978, cuando dejó de pasar el tren frente a ella, la estación vivió 88 años, resucitando ahora como Fototeca “Roberto Burnett Abúndez” donde se realizan actividades culturales.



Fuente: elaboración propia, 2012.

- Capilla colonial de San Miguel Arcángel: edificada en Xoxutla (Jojutla), durante la segunda mitad del siglo XVI, es una de las más antiguas en la región de Morelos.



Fuente: Elaboración propia, imagen tomada durante investigación, 2012.



- Capilla de Guadalupe: tiene una decoración barroca en el frontis al norte y el ábside al sur, iniciada en 1695, año de la fundación histórica del pueblo de San Miguel Arcángel de Xoxutla.



Fuente: Elaboración propia, imagen tomada durante investigación, 2012.

- Fuente Beatriz: fue instalada durante el siglo XX en el parque Ricardo Sánchez, para sustituir a la original, construida por el ingeniero Felipe Ruiz de Velasco, en honor de su esposa Beatriz Lamadrid, en el siglo XIX.



Fuente: Elaboración propia, imagen tomada durante investigación, 2012.

- Alameda de Jojutla: lugar del asentamiento prehispánico donde los frailes Franciscanos consagraron un teocalli al Espíritu Santo, para iniciar la evangelización en Jojutla, en el siglo XVI.



Fuente: Elaboración propia, imagen tomada durante investigación, 2012.

- Mercado Benito Juárez: fue inaugurado en el año de 1970 por el presidente Adalberto Samano Salgado con el apoyo del gobernador en turno Emilio Riva Palacio; cuenta con 429 locales.



Fuente: Elaboración propia, imagen tomada durante investigación, 2012.

- Ingenio Emiliano Zapata de Zacatepec, Mor: La Historia de lo que ahora es el territorio del municipio de Zacatepec ha estado estrechamente ligada, desde 1690, a la producción de la caña de azúcar. Desde entonces los sembradíos de caña han abundado en las tierras de cultivo, estos son, hasta el momento, uno de los principales medios de subsistencia de los pobladores, no sólo del municipio, sino de la región sur del Estado de Morelos.

Fue el 5 de febrero de 1938 cuando el presidente de la República Mexicana Lázaro Cárdenas del Río inauguró, en lo que fuera el casco de la antigua hacienda, las instalaciones del ingenio que él mismo había ordenado construir, con fines sociales, para mejorar las condiciones económicas de los ejidatarios y trabajadores de la fábrica. Dentro de este contexto nació la decisión de elevar a la categoría de municipio a Zacatepec.



Fuente: Elaboración propia, imagen tomada durante investigación, 2012.

- La Alameda: fue fundada en 1889, la plaza cuenta con un pequeño quiosco en donde se venden refrescos y antojitos como tortas y comida; además cuenta con juegos infantiles para que los niños pasen un rato de esparcimiento mientras los adultos buscan la refrescante sombra de los árboles para relajarse un poco.



Fuente: Elaboración propia, imagen tomada durante investigación, 2012.

- Calle Ricardo Sánchez: se llama así, en honor al jalisciense que llegó a Jojutla en 1830, fue su primer presidente municipal en 1847 e introdujo el cultivo del arroz a esta región.



Fuente: Elaboración propia, imagen tomada durante investigación, 2012.

## 2.5.- Descripción regional.

La ciudad de Jojutla de Juárez cuenta con una ccabecera Municipal, con el 45% del total de la Población municipal, a 45 kilómetros de Cuernavaca.

Unidad Habitacional Morelos, tiene el 25% de Población del total municipal, es residencia de obreros, empleados y profesionistas. Se encuentra a 7 kilómetros de la cabecera municipal.

Tehuixtla, sus principales actividades son la ganadería, la agricultura y el turismo que suman un 9% del total municipal. Está a 15 kilómetros de la cabecera municipal.

Tlatenchi, la ganadería y la agricultura son las actividades principales. A 5 kilómetros de la cabecera municipal.

Tequesquitengo, como poblado a orillas del lago del mismo nombre, su ocupación es el turismo complementada con agricultura, su Población es pequeña, pero se incrementa considerablemente los fines de semana y época de vacaciones. A 10 kilómetros de la cabecera municipal.

Las Ayudantías Municipales:

Alta Vista, Constitución del 57, Chisco, El Higuero, El Jicarero, Lázaro Cárdenas, Nicolás Bravo, Panchimalco, Pedro Amaro, Río Seco, Tehuixtla, Tequesquitengo, Tlatenchi, Vicente Aranda y José María Morelos;

Colonias de:

Ricardo Soto (El Higuero), El Arbolito (El Jicarero), Col. Guadalupe (Tehuixtla), Col. E. Zapata (Tehuixtla), Los Naranjos (Tehuixtla), Buenos Aires (Tlatenchi), Vicente Guerrero(Tlatenchi), Centro América (Tlatenchi), Del Bosque (Jojutla), Palos Blancos (Tlatenchi), El Zapatito (Jojutla), La Azuchilera (Tehuixtla), Piedras Blancas (Tehuixtla), José G. Nava (Nicolás Bravo) e Independencia (Pedro Amaro).



### CAPITULO 3. CODICES.

La palabra códice viene del término en latín *codex*, que significa "libro manuscrito", y se utiliza para denominar los documentos pictóricos o de imágenes que fueron realizados por los indígenas de México y América Central.

Grandes civilizaciones de Mesoamérica como los mayas, aztecas, mixtecos, zapotecas, otomíes y purépechas, entre otros, registraron sus conocimientos en los códices desde épocas muy remotas; la información que éstos proporcionan permite apreciar los diversos aspectos culturales, sociales, económicos y científicos desarrollados por los pueblos antiguos, como sus creencias religiosas, ritos, ceremonias, nociones geográficas, historia, genealogías y alianzas entre los señoríos, sistema económico y cronológico.

Para simplificar, podemos clasificarlos por la época en prehispánicos y coloniales. Los códices prehispánicos están realizados sobre papel de amate, piel de venado, tela de algodón y papel de maguey; los coloniales introducen el papel europeo, la tela industrial y el pergamino. Existían varios formatos: la tira de piel o papel de amate en composición horizontal, que se denomina banda cuando es vertical, y se llama rollo o biombo según la manera de guardarlo; el lienzo de tela de algodón; la hoja de papel; el panel, en el que se unen varios elementos del mismo material para obtener una superficie mayor.

Sin duda alguna el escudo perteneciente al Municipio de Jojutla, tiene un gran significado Histórico, pues en él, nos dicen cómo es que se definió su insignia, la cual los representaría.



Escudo de Jojutla, Morelos.

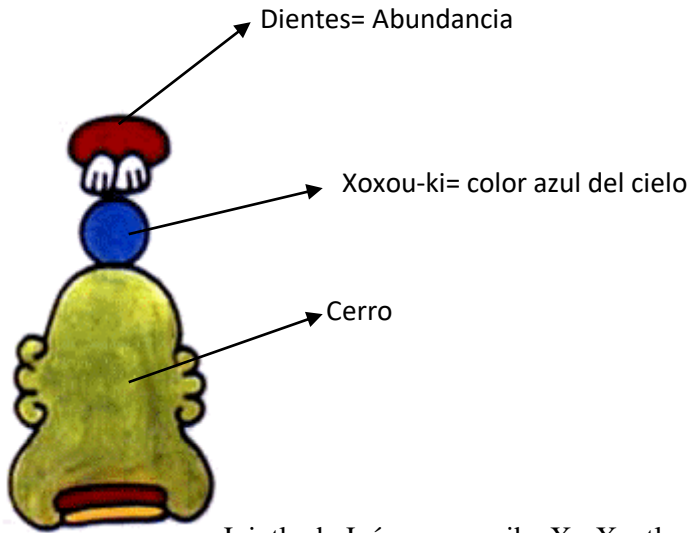

Jojutla de Juárez se escribe Xo-Xoutla y sus raíces etimológicas provienen de: xoxou-ki, " color azul cielo", producto tintóreo llamado añil, que se usaba no hace mucho para colorear la ropa blanca; y Tla-ntli, "dientes" para indicar la posposición abundancial, y que quiere decir: " Lugar abundante en pintura azul ". Este significado se corrobora con el relato del padre José Agapito Mateo Minos en su obra Nohualco Tlalpixtican (1722) sobre que él vio los tanques de maceración y decantación de la mencionada planta xoxouki, cuando aún existía en la plaza llamada del Zacate, después Tetecalita y Ángela Peralta, una pirámide única en su traza, ya que constaba de tres partes o cuerpos: el momozok, el torreón y el campanil, conteniendo para un regimiento, pero que servía para guarida de insurgentes, por lo que el gobierno virreinal la mandó demoler y ahora sus piedras labradas se ven en dinteles de casas comerciales y en la escalera del palacio municipal.



Matrícula de Tributos "Memorial de los pueblos, Matricula de Tributos 1519.  
 "Memorial de los pueblos, sujetos al Señorío de Cuauhnahuac,  
 epistolario de la Nueva España, T-XVI, Morelos.



En la imagen se muestran los tributos que debían entregar cada uno de los pueblos de Jojutla de Morelos, que adoraban al señor de Tula.

*Matrícula de Tributos de 1519, Códice Moctezuma. describe los tributos que debían pagar los pueblos sujetos al señorío de Tula en Jojutla, Mor.*

En 1910 la comisión Geográfica y Exploradora dio a conocer la carta definitiva del estado de Morelos. Después de la revolución la Secretaria de Agricultura hizo una carta que sirvió para los trabajos de la entrega de ejidos.



*Códice Tlatoanis, 1564*



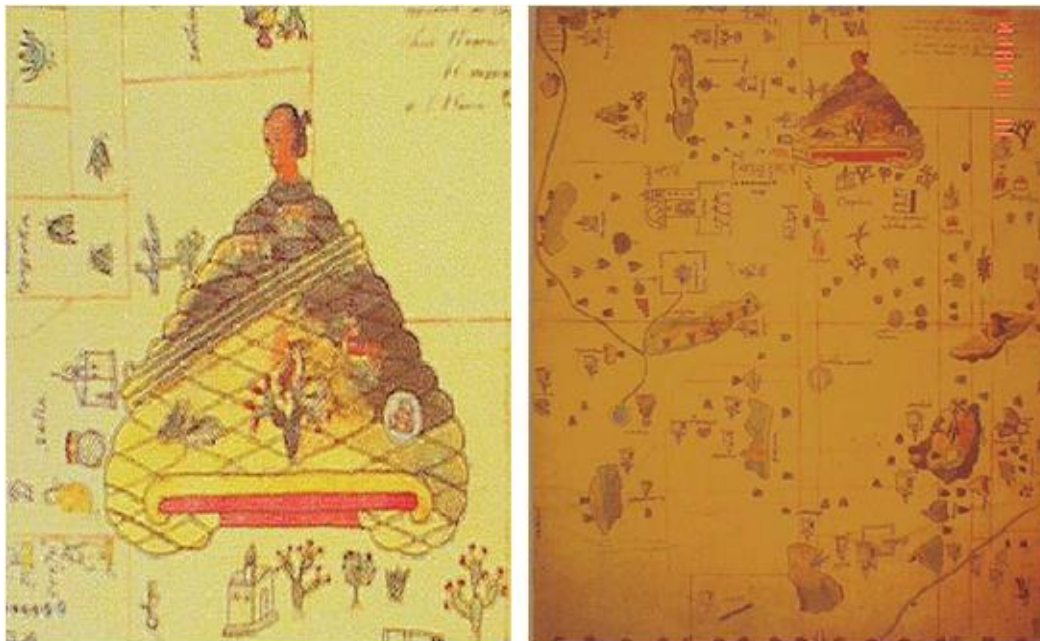

*Plano antiguo, con ideogramas que explican los delineamientos de los caseríos pertenecientes al pueblo de Xoxutlay su congregación, el punto más importante está señalado con un ideograma tepet (cerro) coronado por el rostro de un cacique, Autor anónimo, propietario Archivo General de la Nación.*

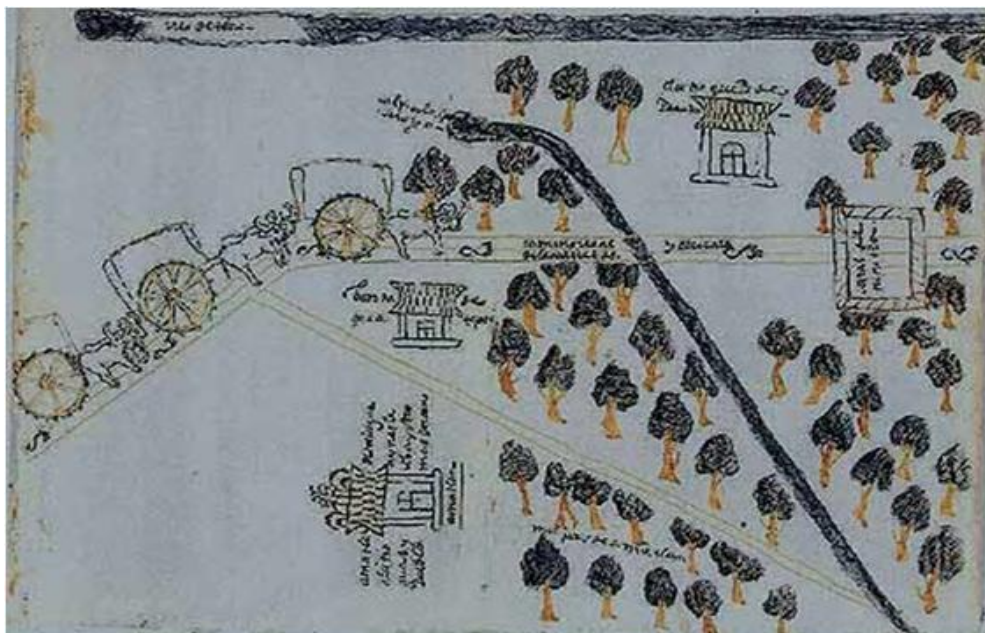

*Mapa con elementos pictográficos de Amatlán, Xoxutla y Zacatepec, autor anónimo. Morelos. Hacia 1600*

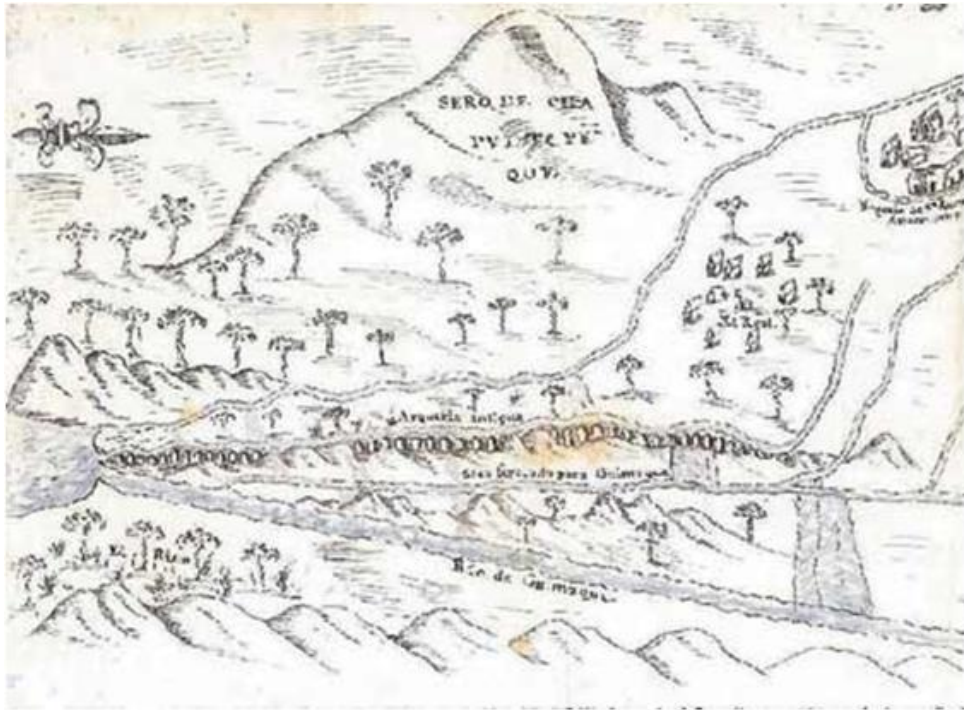

Mapa del Ingenio Arrocerero de Jojutla, Morelos, año de 1743

## **CAPITULO 4**

### **4.1.- PLANOS ANTIGUOS DE JOJUTLA DE JUAREZ.**

El siguiente mapa representa las localidades pertenecientes al pueblo de Jojutla, Mor. Hacia los años 1500- 1600.

Se muestra la escritura plasmada en dicho mapa de las localidades que se encontraban en el Municipio, de las cuales muchas de estas ya no existen, han cambiado de nombre o su escritura es muy diferente a la de la contemporánea.

A continuación se muestran los diferentes poblados y escritura descifrados del mapa:

- Pueblo de Tlatenchi
- Panchimalco
- Pueblo de San Geronimo Metl. (este pueblo fue arrasado en el año de 1700 por una epidemia de cólera masiva).
- Puente de Nuestra Señora de Guadalupe.
- Corral del Beredo.
- Cerro del Beredo.
- Cocotitlán.
- Amacuatitlán.
- Cuaultiztla (Tilzapotla).
- Tierras en que se ha introducido la Hacienda el Chisco.
- Cruz del Guerrero.
- Barranca de sochipalaco.



Guadalupe

Puerto

Pueblo de S.  
Guarimo  
Nueva

Pancho

Pueblo de Hacerchi

Caualohitta

Amaguetiti  
Mar

Cocotlan

Sancho

Corral del  
Borado

Mexico

en se ha introducido la Har. <sup>de</sup> Chico  
Cruz del <sup>de</sup> ~~guarimo~~ <sup>Barranca</sup>  
de <sup>de</sup> ~~principal~~

Caridatiga

Saco de Borado

Har. <sup>de</sup> Chico.

77/0038  
451



## CAPITULO 5

### 5.1.- MAPAS ANTIGUOS DE JOJUTLA DE JUAREZ, MOR.



Fuente: Foto tomada en un restaurante de Jojutla, Propia

En esta foto se observa el inicio de la construcción de una parte del primer cuadrante de viviendas en Jojutla.



Fuente: Foto tomada en un restaurante de Jojutla, Propia

Se puede observar que para el año de 1970 la mayor parte del comercio del centro de Jojutla ya se encontraba en función o al menos se muestran construidas en su totalidad



Fuente: Foto tomada en un restaurante de Jojutla, Propia

En la imagen anterior se puede observar con detenimiento como quedó construido gran parte del centro, actualmente muchos de estos locales comerciales no han cambiado su función, ya que forman gran parte de la historia de la localidad.

## CAPITULO 6

### 6.1.- TRAZA URBANA.

La localidad muestra una traza urbana bien reticulada, lo cual permite una distribución ordenada de las viviendas, vialidades; un mejor control y dotación de servicios.

MAPA 1

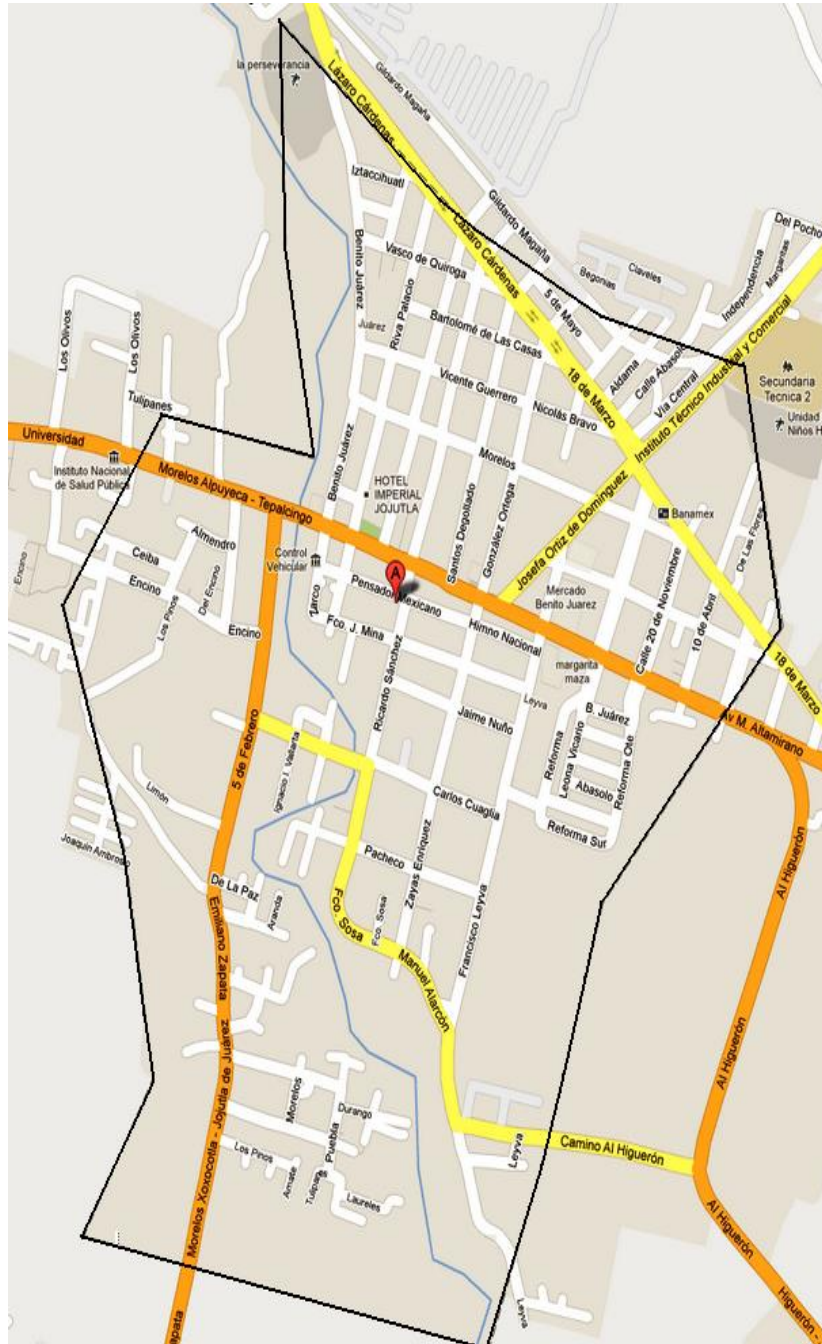







### 6.3.- VIALIDADES.

Las vialidades más importantes que se encuentran en la localidad de Jojutla son:

- Carretera Alpuyec-Tepalcingo
- Emiliano Zapata
- Camino al Higuierón

Ya que comunican de forma importante con las localidades de Alpuyec, Tepalcingo, Zacatepec, Tequesquitengo las cuales aportan insumos importantes que favorecen la economía del lugar.

La conectividad y accesibilidad entre estas localidades son de suma estrategia, ya que el atractivo turístico de estas localidades atrae un número importante de visitantes al lugar.

MAPA 3.

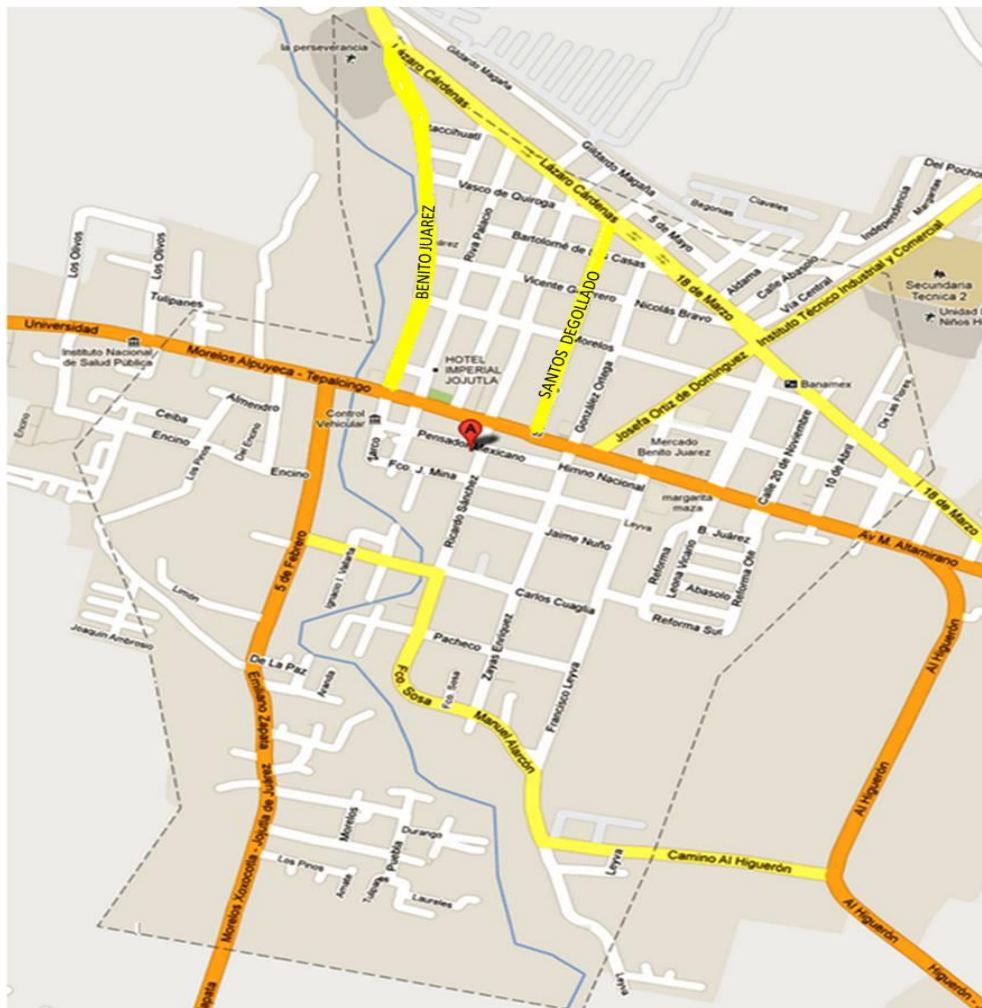

Fuente: Elaboración propia en base a Google maps 2012.