

**UNIVERSIDAD AUTÓNOMA METROPOLITANA
UNIDAD XOCHIMILCO**

DIVISIÓN DE CIENCIAS BIOLÓGICAS Y DE LA SALUD

**DEPARTAMENTO DE ATENCIÓN A LA SALUD
LICENCIATURA EN MEDICINA**

**DIAGNÓSTICO DE SALUD DEL CENTRO DE SALUD T-III CARMEN
SERDÁN 2023-2024**

MPSS. VILLANUEVA BARRÓN RODOLFO

ASESOR INTERNO: MTRA. ALEJANDRA GASCA GARCÍA



ASESOR EXTERNO: DR. JORGE HUMBERTO URIBE TÉLLEZ

ÍNDICE

Introducción	4
Localidad de Carmen Serdán.....	5
Antecedentes Históricos de los Culhuacanes.....	5
Antecedentes de la colonia Carmen Serdán	6
Historia del Centro de Salud T-III Carmen Serdán	7
Datos de la Unidad de Salud	8
Croquis del centro de Salud Carmen Serdán 2023.....	9
Organigrama del Centro de Salud T-III Carmen Serdán Coyoacán.....	10
Actividades por área de la unidad del centro de salud T-III Carmen Serdán	11
Información sociodemográfica del área de estudio.....	14
Localización Geográfica	14
Distribución de uso de suelo	15
Colindancia	16
Hidrografía	16
Geomorfología	17
Clima.....	17
Características Sociodemográficas de la población de Ciudad de México (Coyoacán)	18
Pirámide poblacional Coyoacán	19
Niveles de escolaridad en la población de Coyoacán	20
Distribución de la población analfabeta en la alcaldía Coyoacán	22
Situación de pobreza y rezagó social de la población de Coyoacán	22
Población con afiliación a servicios de salud por entidad federativa por institución pública 2020.	23
Población Usuaria de los servicios de Salud en la Ciudad de México	24
Distribución de los servicios de salud por sexo en 2020.....	24
Distribución de población, según Área Geográfica Estadística Básica (AGEB´s)	27
Colonias de responsabilidad del Centro de Salud T-III Carmen Serdán	27
Vías de comunicación y transporte en Coyoacán	28
Constelaciones de Riesgo de la Población de Carmen Serdán.....	30
Servicios de mayor demanda del Centro de Salud T-III Carmen Serdán.....	32
Diez Principales Causas de Demanda de Atención Médica 2022 Centro de Salud T-III “Carmen Serdán”	33
Diez Principales Causas de Morbilidad 2022 del Centro de Salud T-III “Carmen Serdán”	34
Principales Causas de Mortalidad 2022 Centro de Salud T-III “Carmen Serdán”	36
Conclusiones	38

Descripción de plaza del Servicio Social y Actividades Realizadas	41
Informe Numérico Cuantitativo Trimestral y Resultados del proyecto de intervención realizados en Centro de Salud T-III Carmen Serdán.	43
Actividades de Campo	44
Actividades de modulo.....	44
Bibliografía:.....	46
Anexos.....	48

Introducción

Un diagnóstico de salud funciona como una herramienta la cual permite identificar y describir los procesos de salud-enfermedad en las poblaciones que son estudiadas, son realizadas por pasantes de las distintas áreas de las licenciaturas afines a las ciencias biológicas y de la salud con la finalidad de describir las características de una determinada población que se atendió durante su periodo de servicio social universitario en las que se incluyen las principales enfermedades, motivos de consultas, servicios mayormente solicitados, factores de riesgo, morbilidades, principal causas de defunción etc. también brinda información sobre los servicios que ofrece la unidad de la salud así como un análisis general de los grupos de edad de la población, la situación en educación, económica, servicios básicos de vivienda, servicios de salud con los que cuenta y recursos de la comunidad.

El presente diagnóstico de salud busca aportar información más detallada sobre la población atendida durante el periodo de Febrero del 2023 a Enero 2024 del centro de salud T-III Carmen Serdán ubicado en la calle de Soledad Solorzano S/N, jurisdicción sanitaria Coyoacán, en la Ciudad de México, la cual es una comunidad vulnerable a múltiples enfermedades y situaciones que ponen en riesgo la salud de dicha población, toda esta información fue recopilada del departamento de estadística del Centro de Salud T-III Carmen Serdán, y de múltiples cédulas diagnósticas realizadas durante el servicio social siendo posteriormente ordenada, analizada y plasmada en este trabajo.

Esta información es importante para mejorar la calidad de vida y las condiciones de los habitantes de la comunidad de Carmen Serdán y también para mejorar la atención en el primer nivel de atención que se brinda en el centro de salud, además de constatar el compromiso que se tiene hacia la comunidad y poder ofrecer actividades que promuevan la educación para la salud, todas estas acciones se realizarán a través del trabajo multidisciplinario por los servicios con los que cuenta el sector salud (nutrición, odontología, psicológica, trabajo social, medicina, enfermería, grupos de apoyo, estadística), tomando en consideración las determinantes sociales de la salud de la población y de esta forma mejorar la atención médica otorgada.

Toda la información recopilada en este trabajo permite la identificación sobre cuestiones más amplias que afectan la salud la comunidad Carmen Serdán ya que muestra el panorama de morbilidad y mortalidad de la misma comunidad y permitirá la realización de acciones de promoción, prevención y educación a la salud que se pueden realizar también permite el desarrollo y planificación de múltiples actividades y programas que benefician a grupos de personas que son mayormente afectados y todos aquellos factores protectores identificados en los cuales el sector salud puede intervenir a través de pláticas, campañas, vacunación, programas de apoyo, medidas de prevención y de esta manera lograr la disminución de prevalencia de enfermedades y mejorar la calidad de vida de las personas.

Localidad de Carmen Serdán

La Delegación Coyoacán, ubicada en el corazón de la Ciudad de México, es uno de los espacios emblemáticos de la Ciudad de México. Después de la caída de Tenochtitlán, Coyoacán se convirtió en un territorio de mestizaje y continuó siendo un importante enclave cultural que participó en la conformación de la nación mexicana. Coyoacán a lo largo de la historia fue punto de encuentro entre las tradiciones más arraigadas y el impulso de la modernidad. Por eso, Coyoacán ha sido en el último siglo un imán para los pintores, músicos, historiadores y poetas, y un punto de referencia obligatorio para numerosos visitantes del mundo entero.

El vocablo Coyoacán es el resultado de una serie de transformaciones que en su escritura y pronunciación sufrió la palabra náhuatl Coyohuacan, de cuyo significado se tienen varias acepciones, entre las que destacan las siguientes: Para Manuel Orozco y Berra, historiador, significa “coyote flaco”. Según Manuel Delgado Moya, historiador coyoacanense es el “lugar de los pozos de agua”. A juicio de José Ignacio Borunda, fraile historiador, es el “territorio de agua del adive o coyote”.¹

El Centro de Salud se localiza en la colonia Carmen Serdán, perteneciente a la Delegación Coyoacán está ubicado en la zona conocida como “Los Culhuacanes”, es precisamente en esta zona donde se presentan una importante variedad de contrastes sociales, demográficos, culturales y económicos que influyen en la población de responsabilidad.

Antecedentes Históricos de los Culhuacanes

El glifo de Culhuacán representa un cerro encorvado y su topónimo, entre otras interpretaciones, significa “el encorvado”, “cerro concurvado” e, incluso, “lugar de los abuelos”. A sus habitantes se les conoce como culhuacanos, y llegaron a asentarse sobre una agreste topografía compuesta por rocas de origen volcánico.¹

La región alcanzó su mayor madurez alrededor del “año 10 tochtli 52, 670 años d.C.” En esa etapa, la zona se convirtió en uno de los señoríos política, social, religiosa y culturalmente más avanzados de los Culhuacanes.

En 1064 d.C., un grupo de toltecas provenientes del extinto reino de Tula se refugió en ese territorio y le dio forma definitiva como poblado prehispánico, uno de los más antiguos de la cuenca de México. En este momento de su historia, Culhuacán se convirtió en señorío independiente, de máxima importancia como centro político, con hegemonía sobre un extenso territorio durante los siglos XII al XIV. Su relevancia religiosa estribaba en su cercanía al Huizachtepetl (hoy Cerro de la Estrella), donde cada 52 años y hasta la fecha, se sigue llevando a cabo la ceremonia prehispánica conocida como ceremonia “del Fuego Nuevo”.²



Figura 1: Glifo de Culhuacán
obtenido de:

https://mediateca.inah.gob.mx/islandora_74/islandora/object/fotografia_%3A278444

En 1366, fueron sometidos por los mexicas quienes estaban al servicio de los tepanecas de Azcapotzalco. Al fundarse la Triple Alianza entre 1426 y 1433, Culhuacán fue sujeto a los tres señoríos de México – Tlacopan – Texcoco”, según se asienta en Tradiciones y leyendas de Culhuacán, del Centro Comunitario Culhuacán.²

En 1521, una vez consumada la conquista de la gran Tenochtitlán, las poblaciones aledañas también fueron sometidas, Culhuacán entre ellas, el cual se constituyó en una encomienda y conforma “con otros pueblos chinamperos del sur del valle el sistema de abasto de la nueva capital colonial”.²

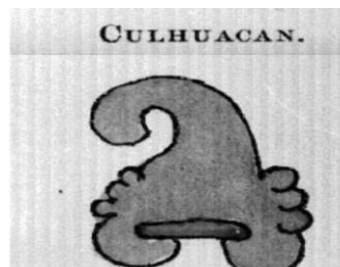
Para efectos de evangelización, Culhuacán fue dividido en 18 barrios: a cada uno de ellos se le adjudicó el nombre o advocación de un santo de la religión católica, y se le agregó su topónimo original. En ese periodo el pueblo adquirió una merecida fama por su pericia en labrar la piedra volcánica conocida como recinto, y por su importante producción agrícola, que era comercializada en el centro de la ciudad.

Antecedentes de la colonia Carmen Serdán

La colonia Carmen Serdán se originó aproximadamente en el año 1966 sin ningún tipo de servicio público, como producto inicial de la reubicación de la que fueron objeto los horneros de tabique, quienes se asentaban en la Calzada de la Virgen en lo que ahora se denomina la colonia Avante; posteriormente se manifestaron flujos de la población en menor escala proveniente del Distrito Federal y otros estados como Michoacán, Guanajuato, y el Estado de México, población de bajo ingreso económico que seleccionaba dicho barrio por la disponibilidad y costo accesible de los terrenos.³

En el año de 1973 surge la necesidad de efectuar una redistribución interna en la colonia con el objeto de que se llevara a cabo la notificación pertinente por parte de la “Procuraduría de Colonias Populares” y “Habitación Popular”, motivo por el cual surgieron algunas fricciones hasta que se definió la ubicación de los lotes en 1974. La colonia Carmen Serdán es sin lugar a duda, un área atípica respecto al tipo de desarrollo que presenta el lado oriente de la Delegación. Las condiciones de su creación, la tipología de sus viviendas y el nivel de ingreso de sus habitantes son características diferentes en comparación con las que se presentan en las zonas vecinas, es decir, son una zona que aún padece graves carencias.³

Otra característica de esta colonia es el nivel de alta marginalidad, que es el más bajo de la zona, esto se refleja en la planeación urbana, que presenta angostas calles y callejones. Carmen Serdán es conocida como una zona de alto riesgo, con la presencia de delincuencia y puntos de venta de distintas drogas, principalmente piedra y marihuana. Finalmente, es común encontrar en las esquinas o en los mismos altares grupos de hombres jóvenes, adultos y adultos mayores que se reúnen para consumir alcohol y/o drogas.

Historia del Centro de Salud T-III Carmen Serdán

El Centro de Salud Carmen Serdán funcionó como T I durante 15 años, sin tener ubicación fija dentro de la colonia. El terreno que ocupa actualmente pertenecía a un mercado semifijo y dentro del mismo se improvisó un consultorio que daba atención a la comunidad.⁴

Cuando el mercado fue reubicado, el terreno quedó abandonado y comenzó a ser ocupado por indigentes e incluso una vecina intentó adueñarse del terreno, esto motivó a la comunidad a reclamar los derechos de la propiedad con la finalidad de construir un nuevo centro de salud. Para este propósito se formó un Comité entre sus integrantes podemos citar a: Agustín Suárez Cedeño (Presidente), Leonor Díaz López (Tesorera), María Rosa Suárez Cedeño, Lorena Ávila Mejía, Rigoberto Suárez y Guadalupe Jiménez (Vocales).⁴

El Programa Solidaridad brindó el material y la comunidad quedó encargada de la mano de obra. La construcción se detuvo en 2 ocasiones por falta de recursos económicos y se logró concluir cuando la Delegación se hizo cargo del proyecto. Finalmente, el 24 de octubre de 1997 el Centro de Salud "Carmen Serdán" es inaugurado por el jefe del Departamento del Distrito Federal.⁴



Figura 2: Centro de Salud T-II Carmen Serdán Antes 2010 Obtenida: <https://saludcoyoacan.com/>



Figura 3: Centro de Salud T-III Carmen Serdán actualmente 2023 Obtenida por material propio en octubre 2023

Misión: Somos un equipo multidisciplinario que detecta, recaba, analiza e informar los resultados en forma veraz y oportuna, lo que permite la toma de decisiones para la mejora continua de la calidad en los servicios.

Visión: Ser un equipo líder, innovador, responsable y comprometido, que permita generar estrategias de mejora en todas y cada una de las áreas que integran al centro de salud.

Datos de la Unidad de Salud

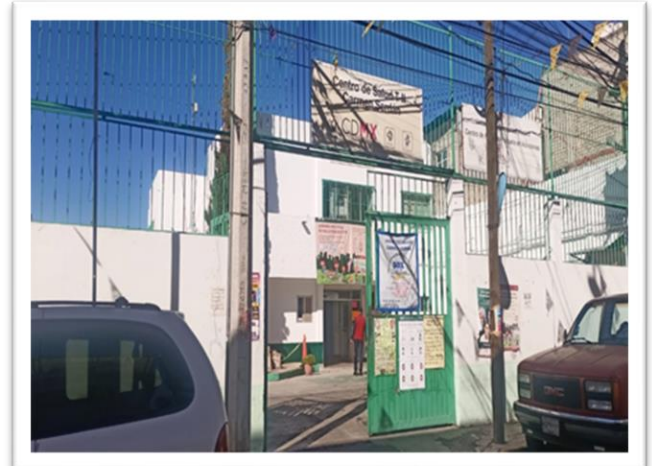
El centro de salud T-III Carmen Serdán está ubicado en la Delegación Coyoacán, dentro de la zona conocida como “Los Culhuacanes”. En la calle Soledad Solórzano S/N, Coapa, Carmen Serdán, Coyoacán, 04910 Ciudad de México.

La unidad es un Centro de Salud de Primer Nivel de Atención Tipo T-III conformado con las siguientes áreas:

- Siete Núcleos Básicos
- Clínica de Enfermedades Crónico-Degenerativas
- Un Consultorio de Psicología
- Un Consultorio de Odontología
- Un médico del Programa Médico en tu Casa
- Un Consultorio de nutrición
- Farmacia
- Laboratorio de Análisis Clínicos
- Radiología
- Electrocardiografía
- Inmunizaciones
- C.E.Y.E.
- Trabajo Social
- Caja
- Archivo Clínico
- Almacén
- Epidemiología
- Coordinación Medica
- Administración
- Dirección
- Centro de Atención Primaria para las Adicciones (CAPA – UNEME)



Figura 4: Centro de Salud T-II Carmen Serdán por dentro (sala de espera) al fondo se observa rayos X, a la izquierda módulo de nutrición y laboratorio clínico y a la derecha los módulos de consulta del M1 al M6 fuente: propia obtenida el 20-10-23



Figura 5: Centro de Salud T-II Carmen Serdán se muestra la entrada y el pasillo principal al fondo farmacia, a la derecha archivo clínico y medico en tu casa a la izquierda módulo de trabajo social fuente: propia obtenida el 20-10-23

Croquis del centro de Salud Carmen Serdán 2023

Calle Soledad Solorzano									
Estacionamiento									RPBI
Jardín	Entrada	Jardín							
Médico en tu casa	Pasillo de tránsito	Trabajo social	Nutrición	Laboratorio				Rx.	
Archivo clínico		Sala de espera							
Cubículo		M1	M2	M3	M4	M5	M6	Baño mujeres	
Baño Hombres		Pasillo de tránsito							
Jardín		Resguardo			Resguardo	Vestidor mujeres	Patio y almacén		
Baño Mujeres		M7	Enfermería y CeYe			Ropería	Patio		
Atención Médica y G. de Calidad		Sala de espera y pasillo de tránsito					Psicología		
Administración		Dental				Pasillo de tránsito		Trabajo Social	
Dirección General		Vacunas			Epidemiología y estadística				
Baño Trabajadores		Pasillo de tránsito			Patio				
Farmacia				Cto.Maquinas		Bodega		Puerta Trasera	

Figura 6: Croquis del Centro de Salud T-III Carmen Serdán obtenido: Centro de estadística del centro de salud T-III Carmen Serdán el día 20-10-23

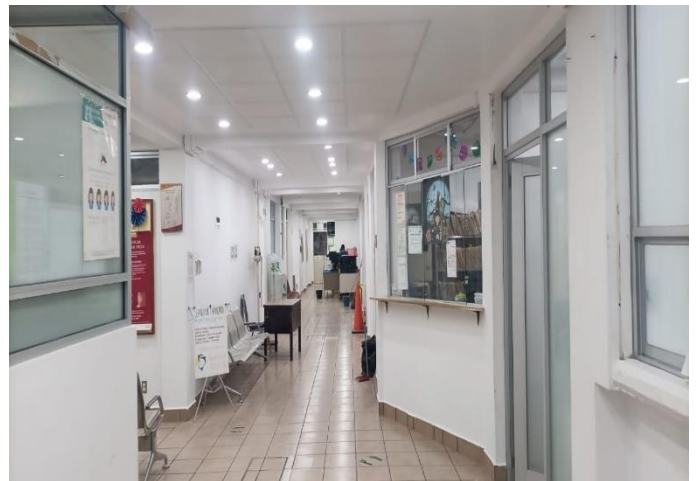
Organigrama del Centro de Salud T-III Carmen Serdán Coyoacán



Figura 7: Organigrama del Centro de Salud T-III Carmen Serdán Fuente: propia realizado por los pasantes de medicina periodo Febrero 2023- Enero 2024

Actividades por área de la unidad del centro de salud T-III Carmen Serdán

Dirección

- Analiza y planea estrategias para la ejecución adecuada de los programas y mejora continua de los servicios de salud, supervisar cada una de las áreas, así como sus actividades.
- Evaluar los resultados obtenidos de acuerdo con las metas establecidas, corregir las áreas de oportunidad que se presenten en el desarrollo de las actividades, informar sobre los avances, dar a conocer los resultados obtenidos de manera bimestral a las autoridades y colaboradores.

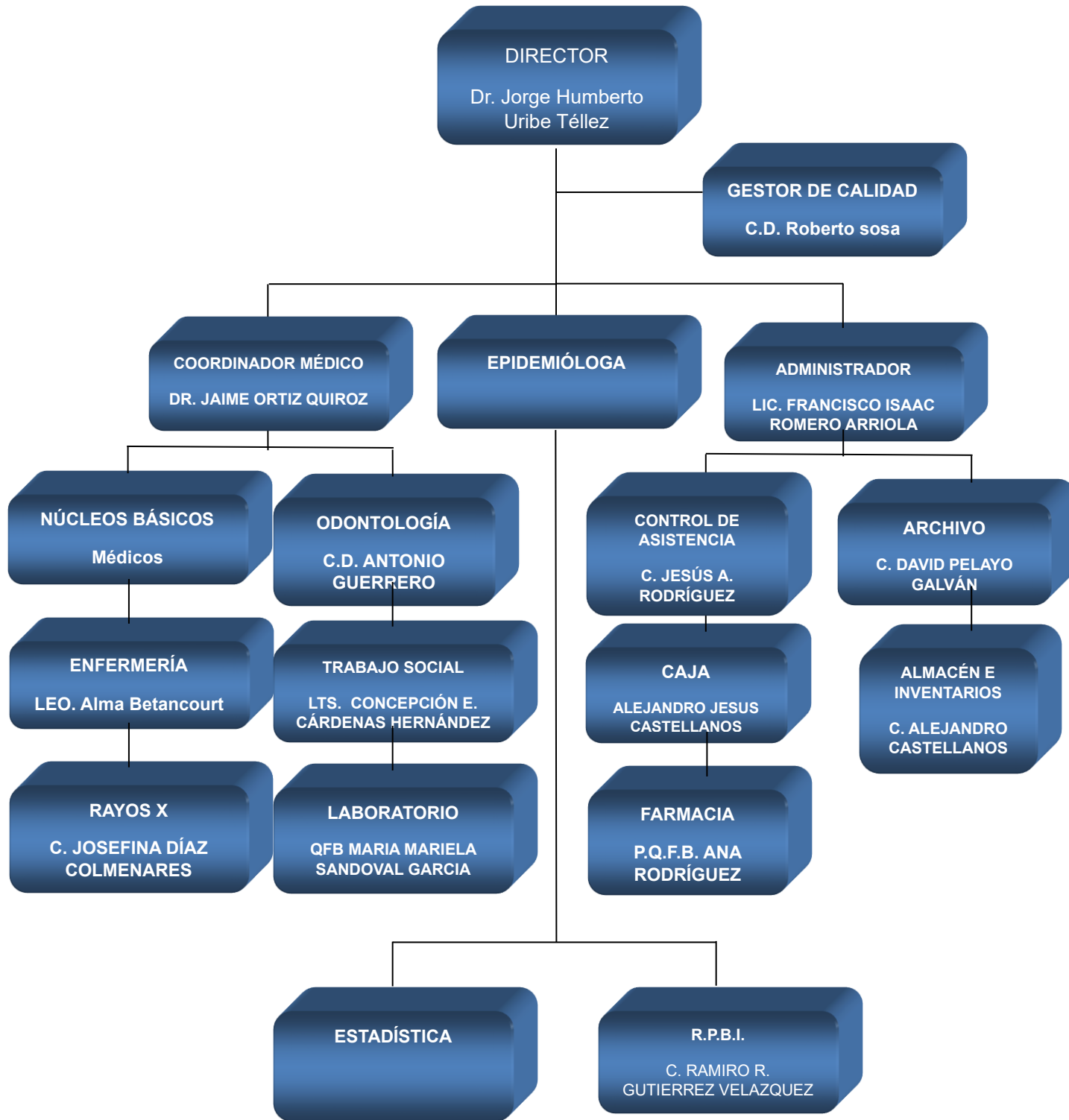
Epidemiología

- Vigilancia Epidemiológica
- Cercos Epidemiológicos
- Estudios de Caso
- Control de pacientes con tuberculosis
- Supervisión de personas agredidas por animal capaz de transmitir Rabia
- Detecciones:
- Diabetes
- Cólera
- Influenza
- Tuberculosis
- Hipertensión arterial
- Obesidad
- Cáncer Cervicouterino
- Cáncer de Mama
- Cáncer de Próstata

Administración

- Controlar y supervisar los recursos humanos
- Control de los recursos materiales, técnicos y financieros.

Atención Médica

- Coordinación de Servicios Médicos
- Consulta General
- Programa de atención a discapacitados
- Programa de atención al niño y adolescente
- Programa de Control de Enfermedades Crónico Degenerativas
- Consulta Odontológica
- Toma de Electrocardiograma
- Toma de espirometría

Odontología

Atención Preventiva

- Técnica de Cepillado
- Aplicación de flúor

Atención Operatoria

- Amalgamas y resinas
- Curaciones
- Extracciones
- Odontoxesis

Actividades de Enfermería

- Apoyo en módulos
- Curaciones
- Inmunizaciones

Actividad de Campo:

- Actualización de esquemas de vacunación
- Actualización de Censo Nominal
- Promoción de la Salud
- Detección de Casos
- Registro Civil
- PROVAC

Actividades de Trabajo Social

- Visitas Domiciliarias
- Apertura de cédulas de Gratuidad y Seguro Popular
- Coordinación de Grupos de Autoayuda (Estimulación temprana, Enfermedades Crónico Degenerativas, Embarazo, Adultos Mayores, de Adolescentes Promotores de Salud)
- Orientación e Información
- Capacitación y reparto de Vida suero Oral, Ácido Fólico, Vitamina A" A, Albendazol, Canastas Nutricionales
- Referencias y Contra referencias a segundo y tercer nivel de atención
- Seguimiento de casos

Radiología

- Estudios simples de radiografías

Laboratorio

- Pruebas simples de hematología
- Coproparasitoscópico
- Examen General de Orina
- Química Sanguínea
- Inmunología
- Bacteriología

Servicios de apoyo al diagnóstico

- Electrocardiograma
- Espirometría

Promoción de la Salud

Grupos de autoayuda:

- Estimulación Temprana
- Crónico Degenerativas
- Embarazadas
- Adulto Mayor
- Adolescentes

Prevención de Enfermedades

Información y capacitación sobre:

- Infecciones Respiratorias Agudas
- Enfermedades Diarreicas
- Tétanos Neonatal

Información sociodemográfica del área de estudio

Localización Geográfica

Está ubicado en la Delegación Coyoacán, dentro de la zona conocida como “Los Culhuacanes”, en la calle de Soledad Solórzano s/n, entre María Pistolas y Gertrudis Bocanegra, Colonia Carmen Serdán.



Figura 8: Colonia Carmen Serdán Coyoacán CDMX obtenida:

<https://www.google.com/maps/place/Coapa,+Carmen+Serd%C3%A1n,+Ciudad+de+M%C3%A9xico,+CDMX/@19.3>

La alcaldía de Coyoacán está localizada al sur de la Ciudad de México. De acuerdo con el mapa de la República Mexicana las coordenadas geográficas de Coyoacán son 19° 21 y 19° 18' latitud norte del trópico de cáncer y también entre 99° 06' 99° y 12' longitud al oeste del meridiano de Greenwich. Está alcaldía se encuentra localizada a una altitud de 2243 metros sobre el nivel del mar y en su totalidad de superficie territorial tiene 5412 kilómetros cuadrados. Además, la extensión territorial de Coyoacán corresponde al 3.6% del territorio de la capital del país.



Figura 9: Delimitación de delegación Coyoacán y centros de salud en el área obtenida:
https://www.google.com/maps/d/u/0/viewer?mid=13hR12vzgfMYia_BJkibFvu8v3Nc3Krwq&femb=1&ll=19.36571075679716%2C-99.16931128147027&z=12

Distribución de uso de suelo

De acuerdo con la información proporcionada por el Programa Nacional de Desarrollo Urbano del año de 1997, la distribución del uso de suelo ha sido modificada actualmente de la siguiente manera.

Uso de suelo	Porcentaje
Equipamiento	10.0%
Industria	2.0%
Espacios abiertos	16.0%
Habitacional	69.0%
Mixtos	3.0%

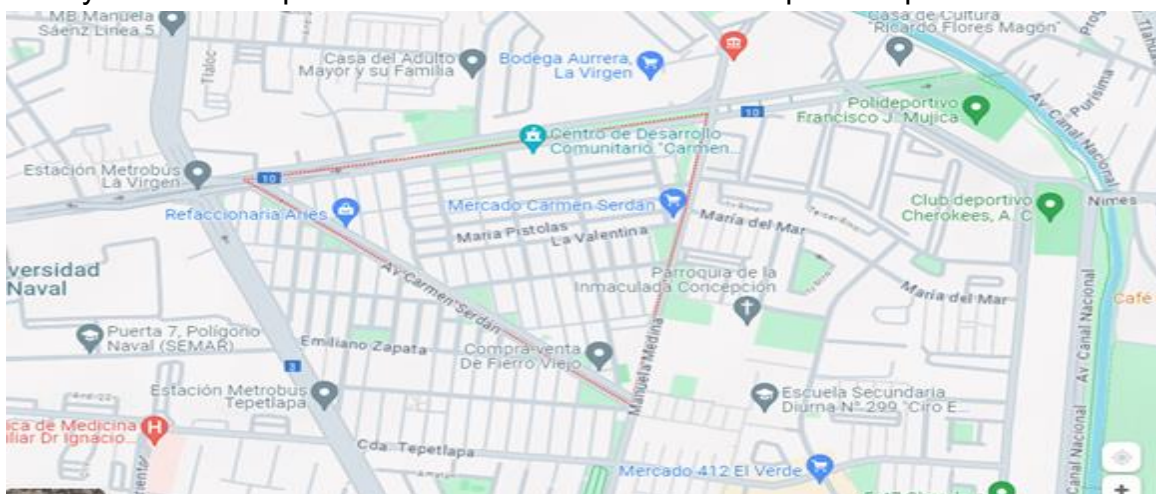
Tabla 1. Distribución de uso de suelo de la comunidad Carmen Serdán obtenida de Programa nacional de Desarrollo urbano 2023

Colindancia

La colindancia existente en la alcaldía de Coyoacán es al norte con la alcaldía Benito Juárez abarcando las Avenidas de Río Churubusco y Calzada Ermita Iztapalapa, al oriente y noreste de Iztapalapa con la Calzada Ermita Iztapalapa, Calzada de la Viga y Canal Nacional. Al sureste con la alcaldía de Xochimilco abarcando Canal Nacional y a su vez colinda al sur con la alcaldía de Tlalpan que está conformada por Calzada del Hueso, Avenida del Bordo, Calzada Acoxta, Calzada de Tlalpan, Avenida del Pedregal y Boulevard Adolfo Ruíz Cortines o Anillo Periférico. Por otra parte, en la zona poniente colinda con Álvaro Obregón que abarca las avenidas de Boulevard de las Cataratas, Circuito Universitario, Avenida Ciudad Universitaria y Avenida Universidad, San Jerónimo, Río Magdalena.⁵



Figura 10: Colindancia de Coyoacán obtenido:

<http://www.coyoacan.df.gob.mx/Delegacion/index.php>

Hidrografía

Por otra parte, la hidrografía de la alcaldía de Coyoacán tiene tres corrientes de agua que son sus principales recursos, sin embargo, sólo dos de ellas son de sistemas naturales y la tercera es un canal artificial. Es importante destacar que, las corrientes de agua son provenientes de los ríos Churubusco y Magdalena cuya localización se encuentra en el tramo que abarca paralelamente en la avenida Universidad, al noroeste de la alcaldía Coyoacán, a su vez, la distancia que recorre es de 1.2 km.⁵

El río Magdalena tiene una distancia de 20 km de acuerdo con los datos geográficos oficiales, mantiene un flujo constante y permanente, sin embargo, solamente una quinta parte se utiliza y el resto se emplea como parte del drenaje capitalino. Su extensión es a partir del Cerro La Palma, cruza por la calle Francisco Sosa y su cauce abierto lo recupera al ingresar a la avenida Universidad e ingresar a los Viveros de Coyoacán pasando por la calle Madrid e incorporándose con el río Mixcoac. Las aguas del río Magdalena se encuentran limpias con detalles en las zonas medias y bajas debido a que se presenta una gran contaminación provocadas por las aguas residuales y los depósitos de basura que se encuentran alrededor del cauce.

El río Churubusco se considera un cauce artificial que se formó debido a la sequía del Valle de México, se encuentra en unión con los ríos Magdalena y Mixcoac por lo que, recorre una extensión de 4 km aproximadamente y delimita a la delegación Benito Juárez. Este río fue entubado por parte de las obras de modernización de la Ciudad de México que dieron inicio en el año de 1960.

Finalmente, la tercera corriente es Canal Nacional y tiene una extensión de 8.7 km superando a los dos cauces mencionados anteriormente. Comienza en las chinampas de Xochimilco y se extiende en dirección norte por lo que delimita las alcaldías Xochimilco y Tlalpan. Tiene un recorrido que va de la alcaldía Coyoacán hasta Iztapalapa, cruza por calzada de La Viga y en dirección poniente desemboca en el río Churubusco.⁵

Geomorfología

La mayor parte de la Delegación se encuentra a una altura de 2240msnm con ligeras variaciones de 2250msnm en Ciudad Universitaria, San Francisco Culhuacán y Santa Úrsula Coapa. Su Elevación más importante se ubica al extremo sur poniente de la delegación, en el cerro del Zacatépetl a 2420msnm.⁵



Figura 11: Geomorfología de Coyoacán obtenido:
<http://www.coyoacan.df.gob.mx/Delegacion/index.php>

Las rocas volcánicas que se localizan al suroeste de Coyoacán provienen de la erupción del volcán Xitle. Esta roca, clasificada como basalto, se extiende hasta las actuales colonias de Santo Domingo, Ajusco y el Pueblo de Santa Úrsula. Dos tipos de suelo componen la mayor parte de esta demarcación: el de origen volcánico y el de zonas lacustres, que provienen de los lagos que se encontraban ubicados en esta zona. Sin embargo, las cualidades de estos suelos han sido transformadas significativamente por el hombre⁵

Clima

La alcaldía de Coyoacán tiene diversos tipos de clima debido a las características mencionadas con anterioridad, oscila entre temperaturas mínimas desde 8 ° C y máximas que alcanzan medias entre 16-24 ° C.⁶ Debido a su régimen pluviométrico el promedio se da entre los meses de junio, julio, agosto y septiembre debido al mayor volumen de precipitación los cuales se muestran a continuación:

- Templado: se ha registrado en la zona noroeste y al noroeste.
- Templado subhúmedo: presenta climas nublados, temperatura media que va desde los 12-18 °C y su temperatura más fría va de -3 °C y 18 ° C, la clasificación de subhúmeda varía de acuerdo con la precipitación anual de 200-1800 mm, en períodos secos de 0-40 mm y cuando hay lluvias de verano alcanzan índices entre 43.2 y 55%.
- Templado subsúmelo: temperaturas mediales anuales entre 12-18 °C y se tiene registro de que su temperatura más baja alcanza de los -3°C-18°C. Este tipo de clima se presenta mayormente al suroriente con un 15% del territorio de la alcaldía y son climas que se comparten con alcaldías como Álvaro Obregón y Tlalpan. ⁶

Características Sociodemográficas de la población de Ciudad de México (Coyoacán)

En 2020 según las estadísticas de INEGI la Ciudad de México cuenta con una población total de 9, 209, 944 millones de personas de las cuales 4 805 017 millones son mujeres y 4 404 927 millones son hombres como lo muestra la siguiente tabla (tabla 1).⁷

Lugar a nivel nacional ↕	Entidad federativa ↕	Población total 2020 ↕
1	Estado de México	16,992,418
2	Ciudad de México	9,209,944
3	Jalisco	8,348,151
4	Veracruz de Ignacio de la Llave	8,062,579
5	Puebla	6,583,278
6	Guanajuato	6,166,934
7	Nuevo León	5,784,442
8	Chiapas	5,543,828
9	Michoacán de Ocampo	4,748,846
10	Oaxaca	4,132,148
11	Baja California	3,769,020
12	Chihuahua	3,741,869
13	Guerrero	3,540,685
14	Tamaulipas	3,527,735
15	Coahuila de Zaragoza	3,146,771
16	Hidalgo	3,082,841
17	Sinaloa	3,026,943
18	Sonora	2,944,840
19	San Luis Potosí	2,822,255
20	Tabasco	2,402,598
21	Querétaro	2,368,467
22	Yucatán	2,320,898
23	Morelos	1,971,520
24	Quintana Roo	1,857,985
25	Durango	1,832,650
26	Zacatecas	1,622,138
27	Aguascalientes	1,425,607
28	Tlaxcala	1,342,977
29	Nayarit	1,235,456
30	Campeche	928,363
31	Baja California Sur	798,447
32	Colima	731,391

Tabla 2: Población por entidad Federativa de la república mexicana Fuente: INEGI. Censo de Población y Vivienda 2020 recabado 01/06/23 de [Número de habitantes. Ciudad de México \(inegi.org.mx\)](https://inegi.org.mx)

En la tabla 2 se muestra la cantidad de población por alcaldía de la Ciudad de México donde la alcaldía Coyoacán ocupa el cuarto lugar con relación al número de personas por área geográfica en 2020 según la INEGI.

Clave de la demarcación territorial ↕	Demarcación territorial ↕	Habitantes 2020 ↕
002	Azcapotzalco	432,205
003	Coyoacán	614,447
004	Cuajimalpa de Morelos	217,686
005	Gustavo A. Madero	1,173,351
006	Iztacalco	404,695
007	Iztapalapa	1,835,486
008	La Magdalena Contreras	247,622
009	Milpa Alta	152,685
010	Álvaro Obregón	759,137
011	Tláhuac	392,313
012	Tlalpan	699,928
013	Xochimilco	442,178
014	Benito Juárez	434,153
015	Cuauhtémoc	545,884
016	Miguel Hidalgo	414,470
017	Venustiano Carranza	443,704

Tabla 3: Habitantes por alcaldía de la Ciudad de México Fuente: INEGI. Censo de Población y Vivienda 2020 recabado 01/06/23 de [Número de habitantes. Ciudad de México \(inegi.org.mx\)](https://inegi.org.mx)

Como muestra la tabla 3 la población total de Coyoacán en 2020 fue 614,447 habitantes, siendo 52.9% mujeres y 47.1% hombres. Los rangos de edad que concentraron mayor población fueron 25 a 29 años (47,839 habitantes), 20 a 24 años (47,036 habitantes) y 45 a 49 años (46,180 habitantes). Entre ellos concentraron el 23% de la población total.⁷

Sex ID	Sex	Age Range ID	Age Range	Population	Population	Percentage
1	Hombre	1	0 a 4 años	13518	-13518	2.20048542
1	Hombre	2	5 a 9 años	15435	-15435	2.51253827
1	Hombre	3	10 a 14 años	17531	-17531	2.85372909
1	Hombre	4	15 a 19 años	20091	-20091	3.27045069
1	Hombre	5	20 a 24 años	23667	-23667	3.85255869
1	Hombre	6	25 a 29 años	23879	-23879	3.88706844
1	Hombre	7	30 a 34 años	22251	-22251	3.62205955
1	Hombre	8	35 a 39 años	21119	-21119	3.43779046
1	Hombre	9	40 a 44 años	20884	-20884	3.39953672
1	Hombre	10	45 a 49 años	21315	-21315	3.46969571
1	Hombre	11	50 a 54 años	19628	-19628	3.19508269
1	Hombre	12	55 a 59 años	16722	-16722	2.72203855
1	Hombre	13	60 a 64 años	15447	-15447	2.51449166
1	Hombre	14	65 a 69 años	13010	-13010	2.11779222
1	Hombre	15	70 a 74 años	10308	-10308	1.67795559
1	Hombre	16	75 a 79 años	6748	-6748	1.09845211
1	Hombre	17	80 a 84 años	4174	-4174	0.67945156
1	Hombre	18	85 años o más	3321	-3321	0.54059861
2	Mujer	1	0 a 4 años	13109	13109	2.13390763
2	Mujer	2	5 a 9 años	15013	15013	2.44384432
2	Mujer	3	10 a 14 años	16721	16721	2.72187577
2	Mujer	4	15 a 19 años	19308	19308	3.14299248
2	Mujer	5	20 a 24 años	23369	23369	3.80404969
2	Mujer	6	25 a 29 años	23960	23960	3.90025378
2	Mujer	7	30 a 34 años	23393	23393	3.80795645
2	Mujer	8	35 a 39 años	23561	23561	3.83530381
2	Mujer	9	40 a 44 años	23931	23931	3.8955331
2	Mujer	10	45 a 49 años	24865	24865	4.04757138
2	Mujer	11	50 a 54 años	23601	23601	3.84181508
2	Mujer	12	55 a 59 años	20856	20856	3.39497883
2	Mujer	13	60 a 64 años	20697	20697	3.36909651
2	Mujer	14	65 a 69 años	17480	17480	2.84542721
2	Mujer	15	70 a 74 años	13762	13762	2.24020419
2	Mujer	16	75 a 79 años	9201	9201	1.49775605
2	Mujer	17	80 a 84 años	6219	6219	1.01234049
2	Mujer	18	85 años o más	6225	6225	1.01331719

Tabla 4: Población de Coyoacán por rangos de edad y sexo Fuente INEGI Censo de Población y Vivienda 2020 - Cuestionario Básico. Obtenido: [Coyoacán: Economía, empleo, equidad, calidad de vida, educación, salud y seguridad pública | Data México \(datamexico.org\)](https://datos.bancomundial.org/indicadores/SH.UV.CD?locations=MX)

Pirámide poblacional Coyoacán

La Grafica 1 muestra el rango predominante es de 25 a 29 años seguido del rango de entre 20 a 24 años. En la alcaldía habitan 325 mil 337 mujeres y 289 mil 110 hombres. La PEA de la alcaldía se contabiliza en 432 mil 544 habitantes equivalente al 70.3% de la población total.⁸

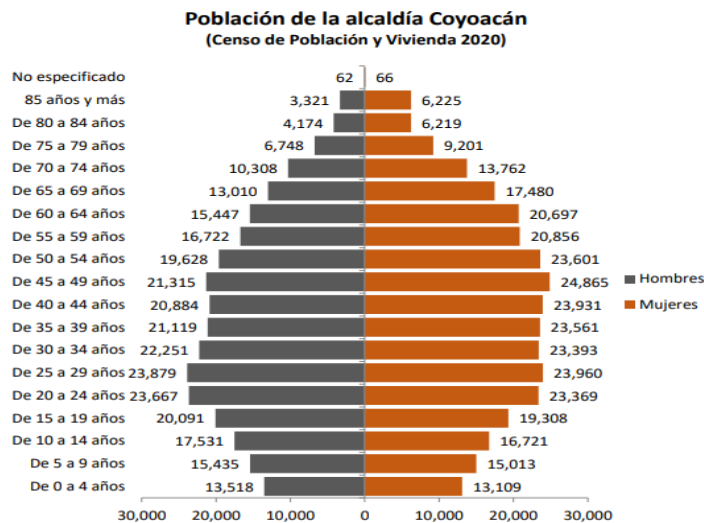

Grafica 1 Pirámide poblacional Delegación Coyoacán: Fuente: Elaborado por la SEDECO con datos del Censo de Población y Vivienda 2020, INEGI. Obtenido: [Presentación de PowerPoint \(cdmx.gob.mx\)](https://www.cdmx.gob.mx/presentaciones)

Niveles de escolaridad en la población de Coyoacán

La tabla 4 y grafica 2 se muestra la distribución porcentual de la población de 15 años y más en Coyoacán según el grado académico aprobado. En 2020, los principales grados académicos de la población de Coyoacán fueron Licenciatura que equivalen al 34.4% del total, Preparatoria o Bachillerato General equivalente al 21.8% del total y Secundaria equivalente al 17.9% del total.⁹

Grado Académico ID	Grado Académico	Población	Porcentaje
100	Preescolar o Kinder	701	0.13796578
200	Primaria	47753	9.39840227
300	Secundaria	91197	17.9487381
400	Preparatoria o Bachillerato General	110589	21.7653322
500	Bachillerato Tecnológico o Normal Básica	7500	1.4760961
600	Estudios Técnicos o Comerciales con Primaria Terminada	2640	0.51958583
700	Estudios Técnicos o Comerciales con Secundaria Terminada	13495	2.65598892
800	Estudios Técnicos o Comerciales con Preparatoria Terminada	13037	2.56584865
900	Normal con Primaria o Secundaria Terminada	756	0.14879049
1000	Normal de Licenciatura	3875	0.76264965
1100	Licenciatura	174873	34.4172471
1200	Especialidad	7230	1.42295664
1300	Maestría	25326	4.98448131
1400	Doctorado	9125	1.79591692

Grado Académico ID	Grado Académico	Población	Porcentaje
100	Preescolar o Kinder	701	0.13796578
200	Primaria	47753	9.39840227
300	Secundaria	91197	17.9487381
400	Preparatoria o Bachillerato General	110589	21.7653322
500	Bachillerato Tecnológico o Normal Básica	7500	1.4760961
600	Estudios Técnicos o Comerciales con Primaria Terminada	2640	0.51958583
700	Estudios Técnicos o Comerciales con Secundaria Terminada	13495	2.65598892
800	Estudios Técnicos o Comerciales con Preparatoria Terminada	13037	2.56584865
900	Normal con Primaria o Secundaria Terminada	756	0.14879049
1000	Normal de Licenciatura	3875	0.76264965
1100	Licenciatura	174873	34.4172471
1200	Especialidad	7230	1.42295664
1300	Maestría	25326	4.98448131
1400	Doctorado	9125	1.79591692

Tabla 5 Niveles de Escolaridad en la población de Coyoacán **Fuente:** INEGI Encuesta Nacional de Ocupación y Empleo (ENOE). Obtenido: [Coyoacán: Economía, empleo, equidad, calidad de vida, educación, salud y seguridad pública | Data México \(datamexico.org\)](#)

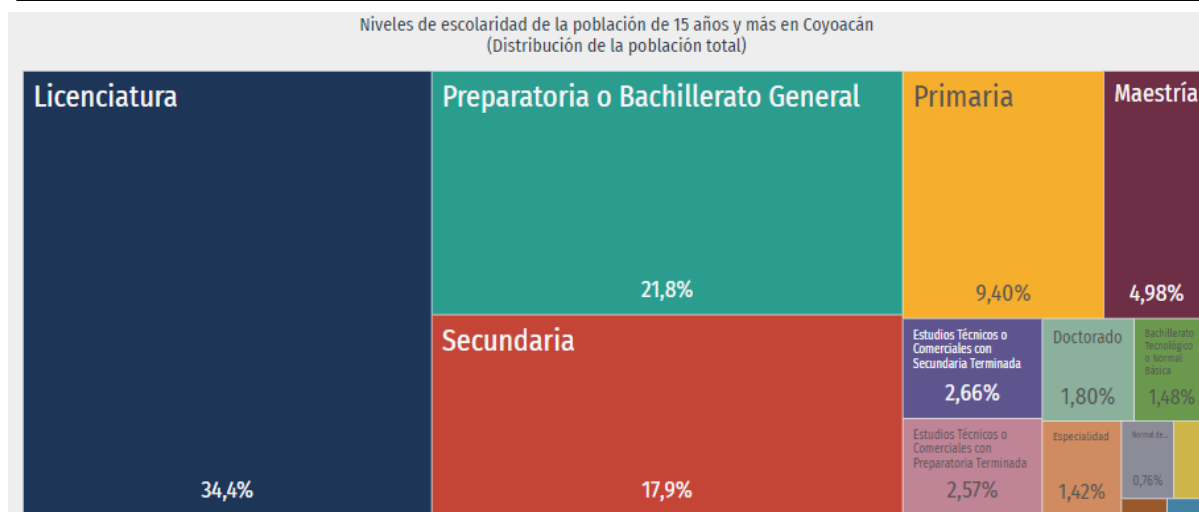

Grafica 2: Niveles de Escolaridad en la población de Coyoacán **Fuente:** INEGI Encuesta Nacional de Ocupación y Empleo (ENOE). Obtenido: [Coyoacán: Economía, empleo, equidad, calidad de vida, educación, salud y seguridad pública | Data México \(datamexico.org\)](#)

En la siguiente tabla 5 y grafica 3 se muestra el nivel de escolaridad en la población de 15 años o más en Coyoacán acorde al sexo, donde se observa el porcentaje aproximado de la población total en los distintos niveles académicos siendo el nivel licenciatura en ambos sexos la mayor población con aproximadamente el 17% del total de la población de la alcaldía Coyoacán.⁹

Sexo ID	Sexo	Grado Academico ID	Grado Academico	Población	Porcentaje
1	Hombre	100	Preescolar o Kinder	335	0.06593229
1	Hombre	200	Primaria	18920	3.72369843
1	Hombre	300	Secundaria	42913	8.44582826
1	Hombre	400	Preparatoria o Bachillerato General	57022	11.2226602
1	Hombre	500	Bachillerato Tecnológico o Normal Básica	3077	0.60559303
1	Hombre	600	Estudios Técnicos o Comerciales con Primaria Terminada	397	0.07813469
1	Hombre	700	Estudios Técnicos o Comerciales con Secundaria Terminada	2319	0.45640891
1	Hombre	800	Estudios Técnicos o Comerciales con Preparatoria Terminada	3921	0.77170304
1	Hombre	900	Normal con Primaria o Secundaria Terminada	35	0.00688845
1	Hombre	1000	Normal de Licenciatura	1320	0.25979291
1	Hombre	1100	Licenciatura	87067	17.1359012
1	Hombre	1200	Especialidad	3521	0.69297792
1	Hombre	1300	Maestría	13207	2.59930683
1	Hombre	1400	Doctorado	4949	0.97402661
2	Mujer	100	Preescolar o Kinder	366	0.07203349
2	Mujer	200	Primaria	28833	5.67470385
2	Mujer	300	Secundaria	48284	9.50290988
2	Mujer	400	Preparatoria o Bachillerato General	53567	10.542672
2	Mujer	500	Bachillerato Tecnológico o Normal Básica	4423	0.87050307
2	Mujer	600	Estudios Técnicos o Comerciales con Primaria Terminada	2243	0.44145114
2	Mujer	700	Estudios Técnicos o Comerciales con Secundaria Terminada	11176	2.19958
2	Mujer	800	Estudios Técnicos o Comerciales con Preparatoria Terminada	9116	1.79414561
2	Mujer	900	Normal con Primaria o Secundaria Terminada	721	0.14190204
2	Mujer	1000	Normal de Licenciatura	2555	0.50285674
2	Mujer	1100	Licenciatura	87806	17.2813459
2	Mujer	1200	Especialidad	3709	0.72997872
2	Mujer	1300	Maestría	12119	2.38517448
2	Mujer	1400	Doctorado	4176	0.82189031

Tabla 6 Escolaridad población 15 años o más: Fuente: INEGI Censo Población y Vivienda (Cuestionario ampliado) obtenido: [Coyoacán: Economía, empleo, equidad, calidad de vida, educación, salud y seguridad pública | Data México \(datamexico.org\)](#)

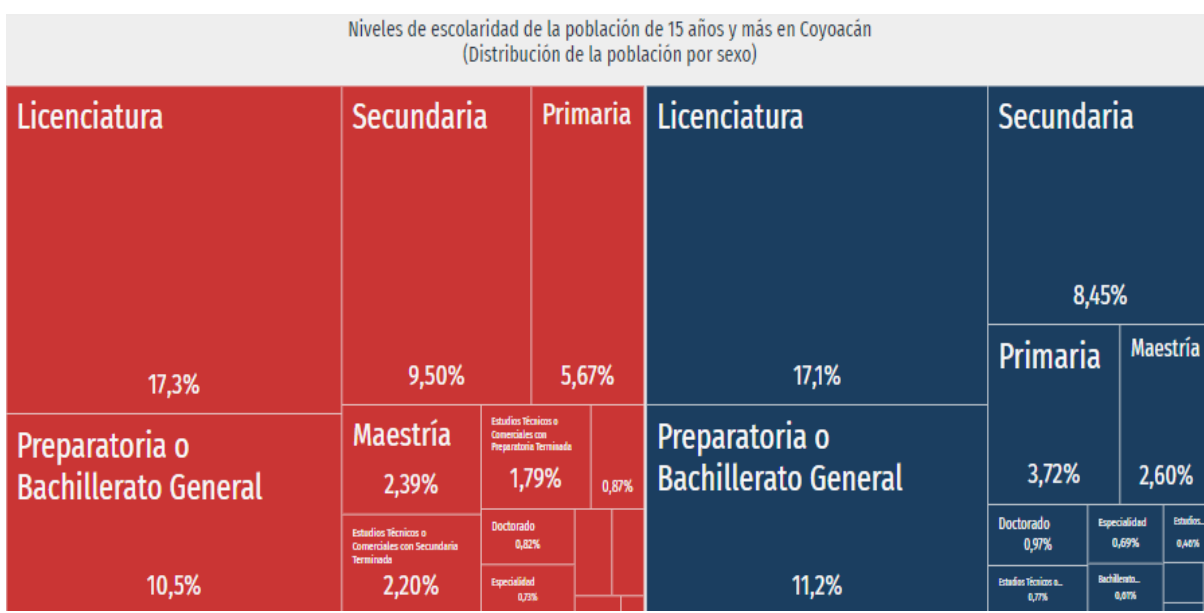

Gráfica 3 Escolaridad población 15 años o más: Fuente: INEGI Censo Población y Vivienda (Cuestionario ampliado) obtenido: [Coyoacán: Economía, empleo, equidad, calidad de vida, educación, salud y seguridad pública | Data México \(datamexico.org\)](#)

Distribución de la población analfabeta en la alcaldía Coyoacán

En la tabla 6 se muestra la tasa de analfabetismo de la delegación Coyoacán la cual en 2020 fue 1.1%. Del total de población analfabeta, 32.3% correspondió a hombres y 67.7% a mujeres.⁹

Sex ID	Sex	Age Range ID	Age Range	Analfabet Population	Population	Percentage
1	Hombre	4	15 a 19 años	44	-44	0.763226366
1	Hombre	5	20 a 24 años	66	-66	1.144839549
1	Hombre	6	25 a 29 años	63	-63	1.092801388
1	Hombre	7	30 a 34 años	86	-86	1.491760624
1	Hombre	8	35 a 39 años	116	-116	2.012142238
1	Hombre	9	40 a 44 años	149	-149	2.584562012
1	Hombre	10	45 a 49 años	150	-150	2.601908066
1	Hombre	11	50 a 54 años	157	-157	2.723330442
1	Hombre	12	55 a 59 años	133	-133	2.307025152
1	Hombre	13	60 a 64 años	145	-145	2.515177797
1	Hombre	14	65 a 69 años	133	-133	2.307025152
1	Hombre	15	70 a 74 años	147	-147	2.549869905
1	Hombre	16	75 a 79 años	154	-154	2.671292281
1	Hombre	17	80 a 84 años	153	-153	2.653946227
1	Hombre	18	85 años o más	167	-167	2.89679098
2	Mujer	4	15 a 19 años	45	45	0.78057242
2	Mujer	5	20 a 24 años	78	78	1.352992194
2	Mujer	6	25 a 29 años	65	65	1.127493495
2	Mujer	7	30 a 34 años	77	77	1.335646141
2	Mujer	8	35 a 39 años	110	110	1.908065915
2	Mujer	9	40 a 44 años	143	143	2.48048569
2	Mujer	10	45 a 49 años	149	149	2.584562012
2	Mujer	11	50 a 54 años	214	214	3.712055507
2	Mujer	12	55 a 59 años	239	239	4.145706852
2	Mujer	13	60 a 64 años	318	318	5.5160451
2	Mujer	14	65 a 69 años	417	417	7.233304423
2	Mujer	15	70 a 74 años	491	491	8.516912402
2	Mujer	16	75 a 79 años	503	503	8.725065048
2	Mujer	17	80 a 84 años	431	431	7.476149176
2	Mujer	18	85 años o más	622	622	10.78924545

Tabla 7 Analfabetismo población de Coyoacán hombres y mujeres Fuente: INEGI Censo Población y Vivienda (Cuestionario ampliado) obtenido: [Coyoacán: Economía, empleo, equidad, calidad de vida, educación, salud y seguridad pública | Data México \(datamexico.org\)](#)

Situación de pobreza y rezagó social de la población de Coyoacán

En la tabla 7 se muestra la relación de hombres y mujeres, así como población con discapacidad, indígena, afromexicana y adultos mayores de la alcaldía Coyoacán con respecto a la Ciudad de México, así como el grado de rezago social en 2020.¹⁰

I. Información general de la población, condición de pobreza, marginación y rezago social		
Indicador	En el municipio	En la entidad
Población (número de personas), 2020 ¹	614,447	9,209,944
Población de mujeres	325,337	4,805,017
Población de hombres	289,110	4,404,927
Población con discapacidad	34,446	493,589
Población indígena	15,349	289,139
Población afromexicana	11,120	186,914
Población adulta mayor (65 años y más)	90,448	1,022,105
Grado de Marginación, 2020 ²	Muy bajo	Muy bajo
Grado de Rezago Social, 2020 ³	Muy bajo	Muy bajo
Zonas de Atención Prioritaria, 2022 ⁴		
Rurales	0	0
Urbanas	156	2,431

Tabla 8 Pobreza y Rezago social en Coyoacán Fuente: Censo de Población y Vivienda 2020, Principales resultados por localidad (ITER), elaborado por el Instituto Nacional de Estadística y Geografía (INEGI). Obtenido: [09_003_CDMX_Coyoaca_n.pdf \(www.gob.mx\)](#)

En la gráfica 4 se muestre la población dividida acorde a condición multidimensional del 2020 donde se observa que del total de la población que habita en Coyoacán

154 054 mil personas se encuentran en situación de pobreza esto representa 25.07 % de la población total de Coyoacán.¹⁰

Población por condición de pobreza multidimensional, 2020⁵

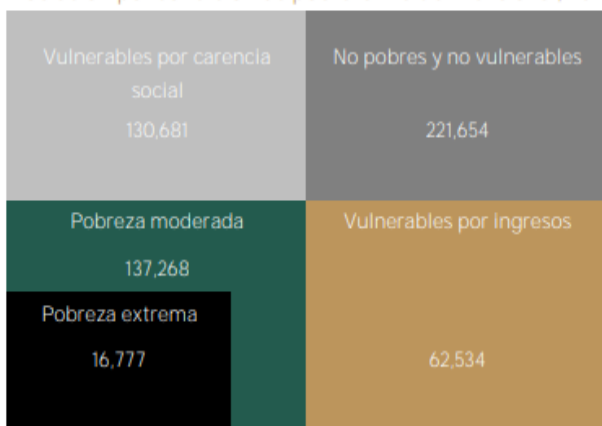

Porcentaje de la población por condición de pobreza multidimensional

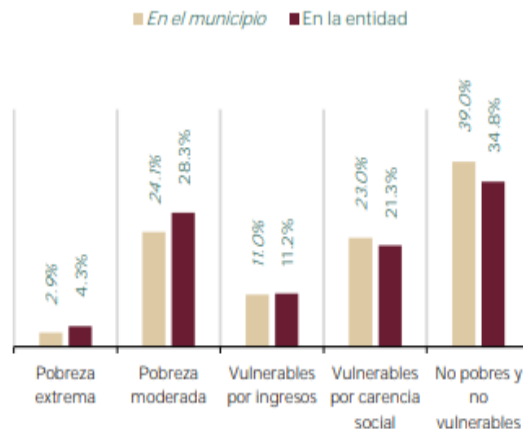

Población en situación de pobreza⁶: 154,045

Grafica 4 Índice de Marginación por entidad federativa y municipios 2020, elaborado por el Consejo Nacional de Población (CONAPO). Obtenido: [09_003_CDMX_Coyoaca_n.pdf \(www.gob.mx\)](#)

Población con afiliación a servicios de salud por entidad federativa por institución pública 2020.

En la tabla 8 se muestra la población total de la república mexicana y la población derechohabiente a su respectivo servicio de salud donde observamos que la Ciudad de México más del 50% pertenecen al seguro social (IMSS) y 17.9% al SSA (INSABI).¹¹

Entidad federativa	Total	IMSS	ISSSTE	ISSSTE estatal	Pemex, Defensa o Marina	Instituto de Salud para el Bienestar	IMSS-Bienestar	Institución privada	Otra institución
Estados Unidos Mexicanos	92,582,812	47,245,909	7,165,164	1,041,534	1,192,255	32,842,765	958,787	2,615,213	1,149,542
Aguascalientes	1,161,139	780,525	92,771	3,786	3,196	271,996	1,680	31,789	3,179
Baja California	2,905,265	1,995,530	152,274	86,380	14,012	515,855	19,862	131,967	44,490
Baja California Sur	664,122	408,856	101,745	2,549	10,772	139,342	3,576	12,335	2,516
Campeche	719,677	288,186	62,638	2,070	32,088	327,334	8,950	7,441	2,914
Coahuila de Zaragoza	2,540,708	2,085,705	193,655	6,136	8,001	181,821	12,289	82,868	30,846
Colima	605,947	362,244	49,082	1,259	11,047	179,704	2,774	9,344	3,016
Chiapas	3,698,663	672,681	212,030	46,562	38,656	2,538,415	169,403	32,965	31,976
Chihuahua	3,156,294	2,043,251	172,774	28,073	10,831	688,684	31,733	127,454	120,058
Ciudad de México	6,689,012	3,881,545	1,128,554	12,484	104,474	1,203,824	21,158	444,160	93,084
Durango	1,366,665	744,664	185,483	7,012	8,406	404,554	16,703	16,765	5,967
Guanajuato	4,874,661	2,259,062	280,660	15,670	45,080	2,181,882	22,771	93,767	25,720
Guerrero	2,632,004	506,026	293,979	12,943	38,016	1,744,754	36,293	14,282	9,051
Hidalgo	2,149,373	744,201	221,985	10,312	34,160	1,097,048	22,969	24,978	21,204
Jalisco	5,835,710	4,149,528	222,298	9,792	23,536	1,213,421	17,404	244,435	60,763
México	11,267,677	5,983,389	828,041	359,266	141,504	3,449,337	66,031	276,048	289,383
Michoacán de Ocampo	2,954,556	1,207,045	282,942	11,393	15,176	1,372,093	41,892	44,075	17,911
Morelos	1,416,884	616,556	148,496	4,263	11,688	618,457	6,207	24,432	6,869
Nayarit	960,563	464,297	122,902	6,565	6,392	346,383	21,313	12,946	5,562

Tabla 9 Fuente: INEGI. Censo de Población y Vivienda 2020. Obtenido: [Población con afiliación a servicios de salud por entidad federativa según institución, 2020 \(inegi.org.mx\)](#)

Población Usuaria de los servicios de Salud en la Ciudad de México

En la tabla 9 se muestra la Población usuaria de los servicios médicos de las instituciones del sector público de salud en la Ciudad de México por demarcación territorial de atención al usuario según institución, donde se observa la alcaldía Coyoacán con un total de 57 378 mil personas registradas por parte de SSA siendo alrededor del 12 % de la población total de la Ciudad de México.¹²

Demarcación territorial	Total	IMSS	ISSSTE	PEMEX	SSA
		a/			b/
Ciudad de México	4 729 349	2 870 944	ND	60 755	1 797 650
Álvaro Obregón	73 720	ND	ND	0	73 720
Azcapotzalco	117 292	ND	ND	34 841	82 451
Benito Juárez	69 201	ND	ND	0	69 201
Coyoacán	57 378	ND	ND	0	57 378
Cuajimalpa de Morelos	24 361	ND	ND	0	24 361
Cuauhtémoc	135 074	ND	ND	0	135 074
Gustavo A. Madero	214 698	ND	ND	3 157	211 541
Iztacalco	73 180	ND	ND	0	73 180
Iztapalapa	342 208	ND	ND	0	342 208
La Magdalena Contreras	56 667	ND	ND	0	56 667
Miguel Hidalgo	90 603	ND	ND	0	90 603
Milpa Alta	72 201	ND	ND	0	72 201
Tláhuac	112 986	ND	ND	0	112 986
Tlalpan	150 752	ND	ND	22 757	127 995
Venustiano Carranza	170 213	ND	ND	0	170 213
Xochimilco	97 871	ND	ND	0	97 871
No especificado	2 870 944	2 870 944	ND	0	0

Nota: La población usuaria se refiere al segmento de la población derechohabiente y potencial que hace uso de los servicios institucionales de atención médica, al menos una vez durante el año de referencia.

a/ Comprende información de las delegaciones administrativas Norte con 1 321 218 usuarios y la integran las demarcaciones territoriales: Gustavo A. Madero y Azcapotzalco y parte de las demarcaciones territoriales Venustiano Carranza, Cuauhtémoc, Iztapalapa, Iztacalco y Miguel Hidalgo; y la Sur con 1 549 726 usuarios y la integran las demarcaciones territoriales: Tlalpan, Á Coyoacán, Álvaro Obregón, Benito Juárez, Milpa Alta, Xochimilco, Tláhuac y parte de las demarcaciones territoriales Venustiano Carranza, Cuauhtémoc, Iztapalapa, Iztacalco y Miguel Hidalgo.

b/ Se refiere a la Secretaría de Salud de la Ciudad de México.

Fuente: INEGI. Datos calculados con base en la información proporcionada por las fuentes.

IMSS. División de Información en Salud; Coordinación de Planeación en Salud.

PEMEX. Subdirección de Servicios de Salud; Gerencia de Prevención.

Gobierno de la Ciudad de México. Secretaría de Salud; Dirección de Información en Salud.

Tabla 10 INEGI. Censo de Población y Vivienda 2020. Obtenido: [Unidades médicas en servicio de las instituciones del sector público de salud por demarcación territorial y nivel de atención según institución \(inegi.org.mx\)](https://inegi.org.mx)

Distribución de los servicios de salud por sexo en 2020

En la tabla 10 y el grafico 5 se muestra la distribución de los servicios de salud en la alcaldía de Coyoacán, las opciones de atención de salud más utilizadas en 2020 fueron IMSS (Seguro social) , Consultorio de farmacia y Centro de Salud u Hospital

de la SSA (Seguro Popular), donde aproximadamente el 14.5% de la población de Coyoacán es atendida por la SSA y el 34% por el seguro social.¹²

Health Care ID	Health Care	Year	Sex ID	Sex	Population
1	IMSS (Seguro social)	2020	1	Hombre	95094
1	IMSS (Seguro social)	2020	2	Mujer	110374
2	ISSSTE	2020	1	Hombre	32548
2	ISSSTE	2020	2	Mujer	40981
3	ISSSTE estatal	2020	1	Hombre	99
3	ISSSTE estatal	2020	2	Mujer	240
4	Pemex, Defensa o Marina	2020	1	Hombre	3700
4	Pemex, Defensa o Marina	2020	2	Mujer	3985
5	Centro de Salud u Hospital de la SSA (Seguro Popular)	2020	1	Hombre	41830
5	Centro de Salud u Hospital de la SSA (Seguro Popular)	2020	2	Mujer	45732
6	Consultorio, clínica u hospital privado	2020	1	Hombre	289
6	Consultorio, clínica u hospital privado	2020	2	Mujer	180
7	Consultorio de farmacia	2020	1	Hombre	66163
7	Consultorio de farmacia	2020	2	Mujer	69996
8	Otro lugar	2020	1	Hombre	36593
8	Otro lugar	2020	2	Mujer	36582
9	No se atiende	2020	1	Hombre	8118
9	No se atiende	2020	2	Mujer	8150
99	No especificado	2020	1	Hombre	1438
99	No especificado	2020	2	Mujer	1681

Tabla 11: Fuente: Censo de Población y Vivienda 2020. Obtenido: [Unidades médicas en servicio de las instituciones del sector público de salud por demarcación territorial y nivel de atención según institución \(inegi.org.mx\)](https://inegi.org.mx)

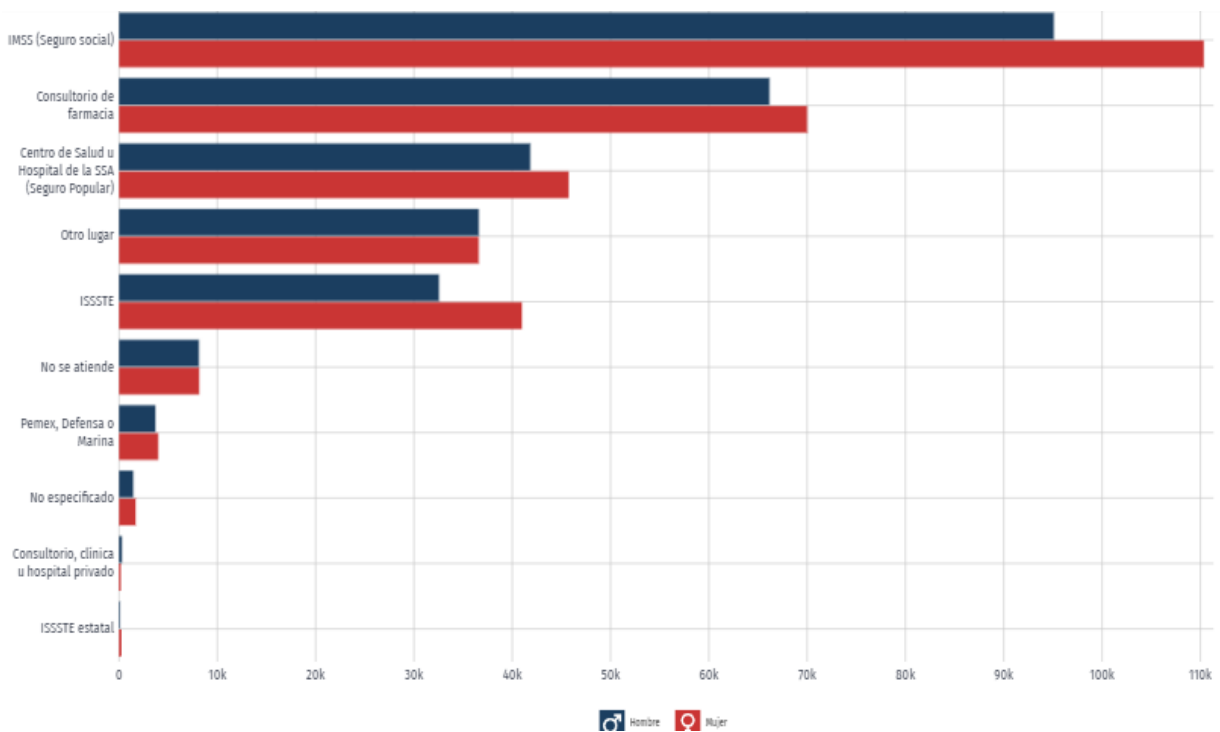

Grafica 5: Fuente: Censo de Población y Vivienda 2020. Obtenido: [Unidades médicas en servicio de las instituciones del sector público de salud por demarcación territorial y nivel de atención según institución \(inegi.org.mx\)](https://inegi.org.mx)

En la tabla 11 se muestran las unidades médicas en servicio de las instituciones del sector público de salud por demarcación territorial y nivel de atención según institución 2020 INEGI donde observamos el total de instituciones de la Ciudad de México con un total de 571 y a la delegación Coyoacán con un total de 27 instituciones lo que equivale al 4.72 % del total de instituciones en la Ciudad de México.¹³

Unidades médicas en servicio de las instituciones del sector público de salud por demarcación territorial y nivel de atención según institución
Al 31 de diciembre de 2020

Demarcación territorial	Total	IMSS a/	ISSSTE	PEMEX	SSA b/
Nivel de atención					
Ciudad de México	578	81	98	7	392
De consulta externa	496	49	88	3	356
De hospitalización general	41	16	6	2	17
De hospitalización especializada	41	16	4	2	19
Ávaro Obregón	29	ND	6	0	23
De consulta externa	26	ND	4	0	22
De hospitalización general	2	ND	1	0	1
De hospitalización especializada	1	ND	0	0	0
Acapulco	27	ND	3	3	21
De consulta externa	23	ND	3	1	19
De hospitalización general	1	ND	0	1	0
De hospitalización especializada	3	ND	0	1	2
Benito Juárez	25	ND	11	0	14
De consulta externa	22	ND	9	0	13
De hospitalización general	2	ND	1	0	1
De hospitalización especializada	1	ND	1	0	0
Coyoacán	27	ND	6	0	21
De consulta externa	26	ND	6	0	20
De hospitalización general	ND	ND	0	0	0
De hospitalización especializada	1	ND	0	0	1
Cuajimalpa de Morelos	14	ND	1	0	13
De consulta externa	14	ND	1	0	13
De hospitalización general	ND	ND	0	0	0
De hospitalización especializada	ND	ND	0	0	0
Cuauhtémoc	70	ND	36	0	34
De consulta externa	67	ND	35	0	32
De hospitalización general	2	ND	1	0	1
De hospitalización especializada	1	ND	0	0	1
Gustavo A. Madero	58	ND	7	1	50
De consulta externa	51	ND	6	1	44
De hospitalización general	3	ND	0	0	3
De hospitalización especializada	4	ND	1	0	3
Iztacalco	11	ND	0	0	11
De consulta externa	10	ND	0	0	10
De hospitalización general	ND	ND	0	0	0
De hospitalización especializada	1	ND	0	0	1
Iztapalapa	65	ND	7	0	58
De consulta externa	57	ND	5	0	52
De hospitalización general	5	ND	1	0	4
De hospitalización especializada	3	ND	1	0	2
La Magdalena Contreras	14	ND	0	0	14
De consulta externa	13	ND	0	0	13
De hospitalización general	ND	ND	0	0	0
De hospitalización especializada	1	ND	0	0	1
Miguel Hidalgo	27	ND	10	0	17
De consulta externa	23	ND	9	0	14
De hospitalización general	2	ND	1	0	1
De hospitalización especializada	2	ND	0	0	2
Milpa Alta	16	ND	1	0	15
De consulta externa	15	ND	1	0	14
De hospitalización general	1	ND	0	0	1
De hospitalización especializada	ND	ND	0	0	0
Tláhuac	21	ND	1	0	20
De consulta externa	18	ND	0	0	18
De hospitalización general	2	ND	1	0	1
De hospitalización especializada	1	ND	0	0	1
Tlalpan	40	ND	5	3	32
De consulta externa	36	ND	5	1	30
De hospitalización general	3	ND	0	1	2
De hospitalización especializada	1	ND	0	1	0
Venustiano Carranza	30	ND	3	0	27
De consulta externa	26	ND	3	0	23
De hospitalización general	1	ND	0	0	1
De hospitalización especializada	3	ND	0	0	3
Xochimilco	23	ND	1	0	22
De consulta externa	20	ND	1	0	19
De hospitalización general	1	ND	0	0	1
De hospitalización especializada	2	ND	0	0	2
No especificado	81	81	0	0	0
De consulta externa	49	49	0	0	0
De hospitalización general	16	16	0	0	0
De hospitalización especializada	16	16	0	0	0

Tabla 12 servicios de salud por delegación de la Ciudad de México obtenido de: INEGI. Datos calculados con base en la información proporcionada por las fuentes., IMSS. División de Información en Salud; Coordinación de Planeación en Salud. ISSSTE. Dirección de Finanzas; Jefatura de Servicios de Estadística Institucional. PEMEX. Subdirección de Servicios de Salud; Gerencia de Prevención. Gobierno de la Ciudad de México. Secretaría de Salud; Dirección de Información en Salud. Obtenido: [Unidades médicas en servicio de las instituciones del sector público de salud por demarcación territorial y nivel de atención según institución \(inegi.org.mx\)](http://inegi.org.mx)

Distribución de población, según Área Geográfica Estadística Básica (AGEB's)

Los 41 AGEB's responsabilidad de este Centro Salud "Carmen Serdán", son los siguientes:

Nº	Número de AGEB	Marginalidad	Colonia
1	127-0	Mediana	CTM VI
2	128	Mediana	CTM VI
3	131-7	Mediana	CTM VII
4	132-1	Mediana	CTM VII
5	176-6	Mediana	CTM-XIII
6	136-6	Mediana	Unidad Habitacional Piloto
7	130-2	Mediana	CTM VI
8	129-A	Mediana	CTM VI
9	145-9	Mediana	CTM STUNAM
10	095-9	Alta	Carmen Serdán
11	138-9	Alta	Carmen Serdán
12	139-3	Alta	Emiliano Zapata
13	140-6	Alta	Emiliano Zapata
14	147-8	Mediana	CTM VII
15	148-2	Mediana	CTM VII
16	149-7	Mediana	CTM VII
17	150-A	Mediana	CTM VIII
18	151-4	Mediana	CTM VIII
19	146-3	Mediana	CTM VIII
20	109-2	Baja	Villa Quietud
21	121-3	Baja	Hacienda Coyoacán
22	118-1	Alta	CTM X
23	093-A	Baja	Residencial Cafetales
		Baja	Cedros
24	106-9	Baja	Santa Cecilia
25	107	Baja	Los Girasoles
26	144-4	Baja	Ejido San Pablo Tepetlapa
27	169-4	Baja	Los Girasoles
28	143-A	Baja	Las Campanas
		Baja	Campestre Coyoacán
29	137-4	Mediana	Alianza Popular Revolucionaria
30	136-A	Mediana	Alianza Popular Revolucionaria
31	134-0	Mediana	Alianza Popular Revolucionaria
32	135-5	Mediana	Alianza Popular Revolucionaria
33	.090-6	Mediana	Alianza Popular Revolucionaria
		Mediana	Los Ciruelos
34	188-9	Mediana	Los Ciruelos
35	.089-3	Baja	Jardines Coyoacán
		Baja	Los Olivos
36	167-5	Baja	El Parque
37	.086-A	Baja	Prados de Coyoacán
38	112-6	Baja	Espartaco
39	169-4	Baja	Girasoles I
40	172-8	Baja	El Parque
41	170-7	Baja	Los Ciruelos

Tabla 13 Numero de AGEBS bajo la custodia del centro de salud T-III Carmen Serdán y la colonia que abarca; Obtenido: Del servicio de estadística del centro de Salud T-III Caren Serdán Censo Nominal realizado por el personal de Enfermería del Centro de Salud T III "Carmen Serdán". el 15 de Noviembre del 2023

Colonias de responsabilidad del Centro de Salud T-III Carmen Serdán

1. ALIANZA POPULAR REVOLUCIONARIA	21. EMILIANO ZAPATA
2. CAFETALES	22. FRACC. POPULAR EMILIANO ZAPATA
3. CAMPESTRE COYOACÁN	23. ESPARTACO
4. CARMEN SERDÁN	24. EX EJIDO SAN PABLO TEPETLAPA
5. CULHUACAN CTM 3	25. EX EJIDO SANTA ÚRSULA COAPA
6. CULHUACAN CTM 8	26. EX HACIENDA COAPA
7. CULHUACAN CTM CANAL NACIONAL	27. HACIENDAS DE COYOACÁN
8. CULHUACAN CTM SECC. 1	28. JARDINES DE COYOACÁN
9. CULHUACAN CTM SECC. 10	29. LAS CAMPANAS

10. CULHUACAN CTM SECC. 10-A	30. LOS CEDROS
11. CULHUACAN CTM SECC. 2	31. LOS CIPRESSES
12. CULHUACAN CTM SECC. 5	32. LOS GIRASOLES
13. CULHUACAN CTM SECC. 6	33. LOS OLIVOS
14. CULHUACAN CTM SECC. 7	34. LOS SAUCES
15. CULHUACAN CTM 9-A	35. PRADOS COYOACÁN
16. CULHUACAN CTM 9-B	36. PRESIDENTES EJIDALES SECC. 1
17. CULHUACAN CTM CROC	37. PRESIDENTES EJIDALES SECC. 2
18. CULHUACAN CTM SECC. PILOTO	38. SANTA CECILIA
19. EL MIRADOR	39. VIEJO EJIDO DE SANTA ÚRSULA COAPA
20. EL PARQUE	40. VILLA QUIETUD

Tabla 14 Colonias de responsabilidad del centro de salud T-III Carmen Serdán Obtenido: Del servicio de estadística del centro de Salud T-III Caren Serdán Censo Nominal realizado por el personal de Enfermería del Centro de Salud T III "Carmen Serdán", el 15 de Noviembre del 2023



Figura 12 Colonias de responsabilidad del centro de salud T-III Carmen Serdán Obtenido: https://www.google.com/maps/place/Centro+de+Salud+T-III+Carmen+Serd%C3%A1n/@19.320314,99.1113226,17z/data=!3m1!4m6!3m5!1s0x85ce01f3a4814a5b:0xd3cc0ddad9980615!8m2!3d19.320314!4d-99.1087477!16s%2Fg%2F1tj_5kzj?entry=ttu el día 23-11-23

Vías de comunicación y transporte en Coyoacán

Las principales vialidades dentro de la demarcación son¹⁴:

- Calzada de Tlalpan
- Miguel Ángel de Quevedo
- Avenida Taxqueña
- Periférico Sur
- Avenida Cafetales
- Calzada de las Bombas
- Avenida División del Norte
- Avenida Universidad
- Avenida Aztecas
- Avenida del Imán

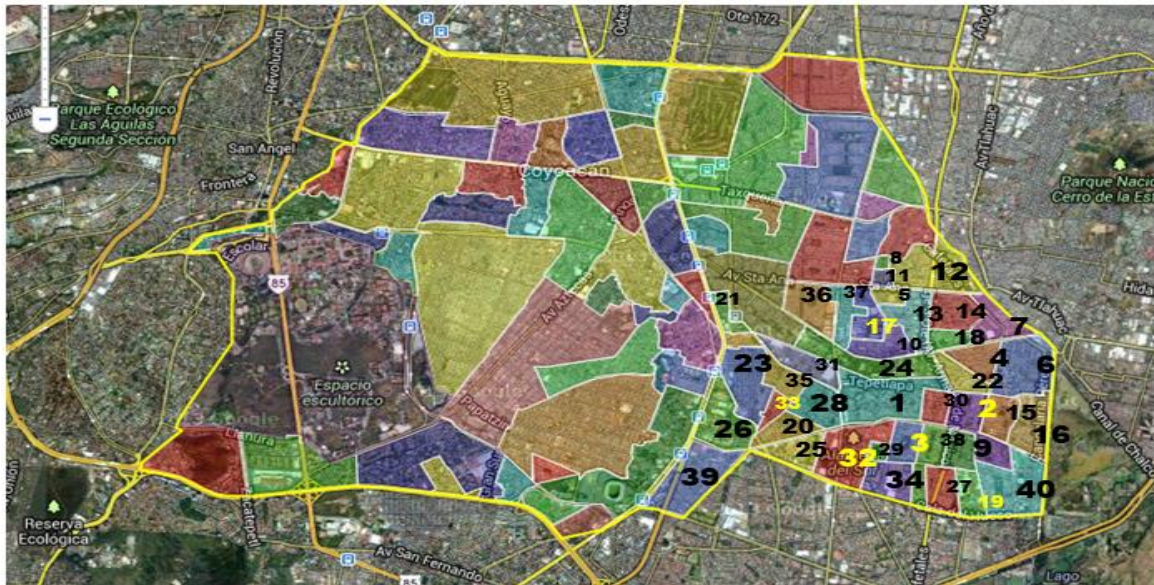

Figura 13 vías de comunicación Coyoacán FUENTE: INEGI. Conjunto de Datos Geográficos de la Carta Topográfica, 1:250 000.

- Avenida Copilco
- Avenida Antonio Delfino Madrigal
- Canal de Miramontes
- Calzada de la Viga
- Avenida Escuela Naval Militar
- Calzada del Hueso
- Calzada Acoxpa
- Insurgentes Sur

Dentro de su territorio cruzan 2 líneas del metro con las siguientes estaciones:

- General Anaya, de la línea 2
- Taxqueña, de la línea 2
- Viveros, de la línea 3
- Miguel Ángel de Quevedo, de la línea 3
- Copilco, de la línea 3
- Universidad, de la línea 3

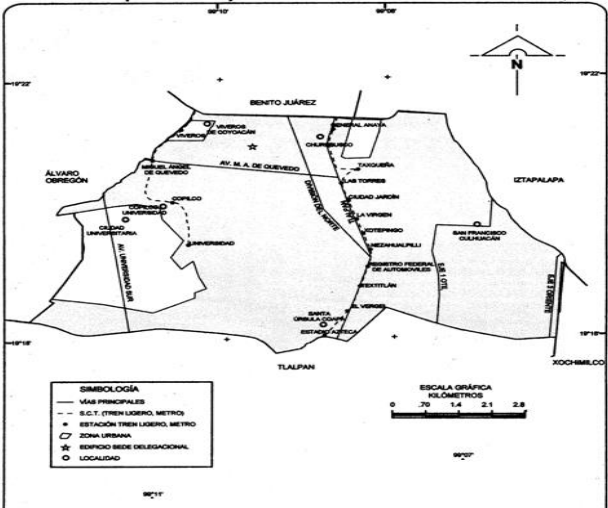

Figura 14. Línea 2 de metro CDMX obtenida:
https://www.google.com/search?q=mapa+linea+2+metro+cdmx&sca_esv=584961557&tbm=isch&sxsrf=AM9HkK15PCX3wbKebe Js-9hxCUqF2GQ:1700797097428&source=Inms&sa=X&sqi=2&ved=2ahUKEwHhZ8722tUCAXW3kyYFHSy1AJ8Q_AUJoAXoECAEQAw#imgrc=1vu0j

Actualmente también esta en funcionamiento la línea 5 del Metrobús

- línea 5 dirección preparatoria 1 - San Lázaro
- línea 5 dirección preparatoria 1 - Rio de los remedios

También se encuentra junto a la estación del metro Taxqueña, la Central de Autobuses del Sur, con viajes a distintos destinos de la república mexicana como:

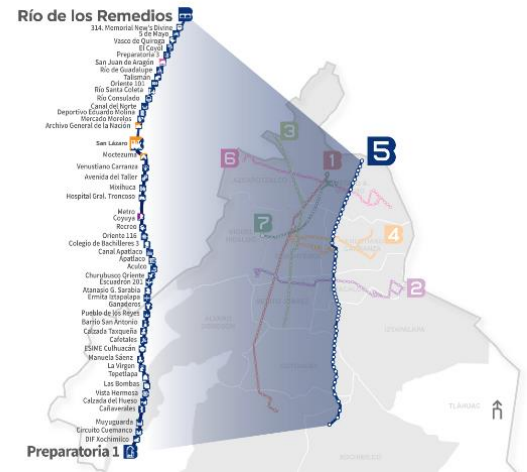
- Durango
- Guanajuato
- Cuernavaca
- Temixco
- Taxco
- Acapulco
- Oaxtepec
- Entre otros como Oaxaca, Querétaro y Monterrey, por mencionar algunos de los muchos destinos.



Figura 15 Terminal del Sur Taxqueña obtenida: 23-11-23
https://www.google.com/search?q=central+taxque%C3%B1a&sca_esv=584961557&tbm=isch&sxsrf=AM9HkKkM1mXf9UueZzMEEO0qPjWlZrJsaw:1700797656472&source=Inms&sa=X&

Tren Ligero, este transporte inicia su recorrido desde la estación Taxqueña y finaliza en Xochimilco, las estaciones disponibles dentro de la delegación son las siguientes:

- Taxqueña
- Las Torres
- Ciudad Jardín
- La Virgen
- Xotepingo
- Nezahualpilli
- Registro Federal
- Textitlán
- El Vergel
- Estadio Azteca

Transporte eléctrico (trolebús)

- Taxqueña – Central Camionera del Norte
- Ciudad Universitaria – San Lorenzo



Figura 16 mapa tren ligero obtenido el día 23-11-23 de: <https://www.trenligero.com.mx/cdmx/recorrido.html>

Constelaciones de Riesgo de la Población de Carmen Serdán

El Perfil Estatal de Riesgos de la Ciudad de México es un documento que se actualiza anualmente y recopila los principales eventos de salud pública que ocurrieron durante el año. Recordemos que el riesgo, se define como la probabilidad de ocurrencia de daños, pérdidas o efectos indeseables sobre sistemas constituidos por personas, comunidades o sus bienes, como consecuencia del impacto de eventos o fenómenos perturbadores.¹⁵

Dentro de los agentes perturbadores se conocen los siguientes:

- Geológicos: vulcanismo, sismos, tsunamis, deslaves, hundimientos.
- Hidrometeorológicos: inundaciones, sequias, lluvias torrenciales, granizadas, heladas.
- Químico-tecnológicos: incendios, explosiones, fugas y derrames.
- Sanitario-ecológicos: contaminación, plagas, epidemias.
- Socio-organizativos: concentraciones masivas, accidentes carreteros, ferroviarios, aéreos, actos de sabotaje y bioterrorismo

Sismos: No se podría definir una zona de mayor riesgo en la Ciudad de México ya que los sistemas geológicos, geomorfológicos y físicos de ésta interactúan de manera muy diversa. Las amenazas que se encuentran en un territorio específico pueden variar y, entonces, una vivienda puede ser más vulnerable ante un evento.

De acuerdo con la cartografía de riesgos para la CDMX, de la Secretaría de Gestión Integral de Riesgos y Protección Civil, las zonas donde se localizan las fallas y se registran hundimientos del suelo coinciden con las Alcaldías Cuauhtémoc, Benito

Juárez y Coyoacán, sin que esto signifique que la totalidad de su extensión territorial sea zonas de riesgo.¹⁵

Inundaciones: La zona metropolitana de la Ciudad de México está ubicada en una región lacustre delimitada por un sistema montañoso donde la zona baja de la cuenca es la más urbanizada. Por lo anterior, año con año, en temporada de lluvias el curso natural del agua suele provocar inundaciones en diversos puntos de la ciudad.

De acuerdo con Protección Civil y el Sistema de Aguas de la Ciudad de México, estas son las principales zonas de inundación en la capital:

En Coayoacán están identificadas las colonias Universidad y Oxtopulco, Calzada de la Virgen es un lugar cercano a Canal Nacional el cual es una zona muy vulnerable a inundaciones en tiempos de lluvia y una zona de alto riesgo por aguas negras de la ciudad de México, debido al consumo de agua no segura, se genera un riesgo potencial para las enfermedades transmisibles como Fiebre Tifoidea, Cólera, Leptospirosis, Hepatitis A, Shigella y Giardiasis.¹⁵

ZONAS DE ALTO RIESGO EN LA CDMX ANTE ACTIVIDAD SÍSMICA



Figura 17 Zonas de actividad sísmica en la CDMX obtenida de: https://sersalud.cdmx.gob.mx/sspcdmx/Documentos/direccion/demp/Perfil_Estatal_Riesgo_2020_CDMX.pdf 24/11/23

Drogadicción y alcoholismo: Otro problema encontrado dentro de la comunidad del Centro de Salud T-III Carmen Serdán fue la exposición frecuente de la población a drogas como lo son la marihuana el crack, fentanilo, benzodiacepinas venidas por los mismos vecinos en las zonas de tianguis cercanas, las cuales diariamente son consumida por transeúntes de la colonia en las principales avenidas y calles de la colonia Carmen Serdán, incluso motivos de consulta por situaciones como abstinencia por alcohol u otro tipo de droga.

También es frecuente los casos de lesiones por punzocortantes, quemaduras por solventes, lesiones con arma blanca ya que la zona en que se encuentra el centro de salud hay una alta cantidad de población con escasos recursos económicos lo que obliga a la población a realizar ese tipo de actividades pese a como se revisó anteriormente pertenecer a una zona de la alcaldía de Coyoacán la cual tiene un alto índice de educación en su población, sin embargo al ser una zona limítrofe con la alcaldía de Iztapalapa, Tláhuac se presta como en muchas otras comunidades a este tipo de actividades.

Caninos no vacunados: Es frecuente la presencia de canes, gatos y otros animales en situación de calle los cuales no han sido vacunados ni desparasitados, la higiene de las calles también presenta una problemática a la salud de la población

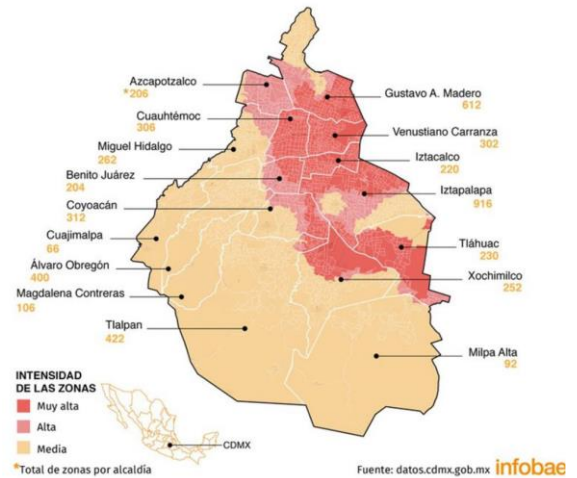
de Carmen Serdán ya que es muy frecuente que uno de los motivos de consulta del centro de salud sea la valoración por mordedura de animales principalmente los perros en los alrededores de las colonia lo que ha representado un incremento de las infecciones en tejidos blandos, no obstante afortunadamente no se ha reportado ningún caso de rabia dentro del centro de salud durante el año del servicio social, gracias a las jornadas de vacunación antirrábica de las mascotas así como de la prevención y promoción a la salud que se brinda en este centro de salud.

Insectos y otros vectores: uno de los principales problemas que tienen la comunidad de Carmen Serdán es el hacinamiento lo cual es una práctica muy común en dicha zona ya que la mayoría de las casas de la colonia son de una planta y aunado al hecho de que son familias numerosas lo que obliga a el uso de una recamara para múltiples personas, esto sin contar algunas familias incluso cohabitan con más personas que su núcleo principal como suegros, abuelos, tíos, primos etc. Generando un problema de salud siendo el más común la presencia de chinches, pulgas y pediculosis que son causa de alta demanda en la consulta del centro de salud T-III Carmen Serdán, siendo esta fácil de transmitir de persona a persona con el contacto estrecho y difíciles de erradicar por el mal apego al tratamiento o la falta de insumo económico de compra del tratamiento indicado ya que el centro de salud no cubre con este tipo de tratamientos los cuales generan un costo extra.

Casos de tuberculosis: uno de los principales problemas de salud de los últimos meses ha sido la presencia de múltiples casos de tuberculosis, centro de salud T-III Carmen Serdán es unos de los pocos servicios que cuentan con el esquema de tratamiento para la erradicación de esta enfermedad, sin embargo factores como el hacinamiento, el inadecuado uso de cubrebocas y el no asilamiento de los pacientes enfermos ha ocasionado un incremento de los casos en las familias y en pacientes con enfermedades que deprimen el sistema inmunológico como VIH, cáncer, Diabetes mellitus 2 e incluso el alcoholismo.

Servicios de mayor demanda del Centro de Salud T-III Carmen Serdán

Los datos obtenidos del centro de estadístico del centro de salud “Carmen Serdán” arroja los siguientes datos, que se observan en la siguiente tabla (tabla 15) y representada con la siguiente gráfica (grafica 6), donde se agruparon los principales servicios más solicitados o de mayor demanda de la población del total de la población atendida en 2022 (9168 personas), 6417 personas solicitaron el servicio de consulta médica lo que equivale al 69.9% del total de población atendida en este periodo le sigue: laboratorio clínico 14.23 % (1300 personas), servicio de dental 6.82% (625 personas), otros servicios con 5.75% (526 personas) y nutrición con 3.29 % (300 personas).

Servicio Solicitado	Pacientes
Consulta medica	6417
Nutrición	300
Dental	625
Laboratorio clínico	1300
Otros Servicios	526
Total	9168

Tabla 15 Servicios más solicitados del centro de salud T-III Carmen Serdán en 2022 realizada por pasantes de medicina obtenida del centro de estadística del centro de salud Carmen Serdán el 24/11/23

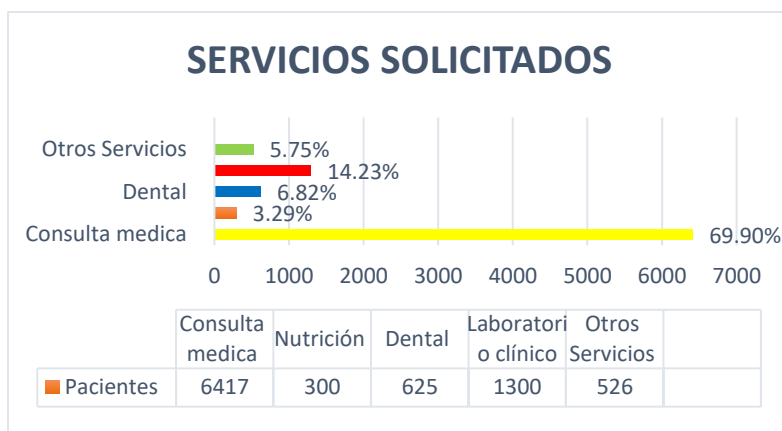

Gráfica 6: Servicios más solicitados del centro de salud T-III Carmen Serdán en 2022 realizada por pasantes de medicina obtenida del centro de estadística del centro de salud Carmen Serdán el 24/11/23

Diez Principales Causas de Demanda de Atención Médica 2022 Centro de Salud T-III “Carmen Serdán”

En la tabla 16 se agrupan las diez principales causas de demanda de atención médica desglosado en orden de frecuencia del centro de salud T-III Carmen Serdán en el periodo del 2022, donde observamos que pese al término de la pandemia la principal causa continúa siendo COVID-19 con un porcentaje del 40 %, le siguen en frecuencia infecciones respiratorias agudas no especificadas 16%, certificado médico 7%, control del niño sano 6%, infecciones de vías urinarias 3%, Examen médico para admisión institución educativa 3%, infecciones intestinales no especificadas 2%, caries dental 2%, trastornos mentales y del comportamiento 2% y enfermedades de los tejidos periapicales 1%, el resto de las causas de consulta médica equivalen al 18 % restante representadas de mejor manera en la gráfica 7 del presente diagnóstico de salud.

N°	CAUSA	TOTAL	%
1	Covid-19	3643	40
2	Infecciones respiratorias agudas	1460	16
3	Certificado medico	617	7
4	Control del niño sano	543	6
5	Cistitis, uretritis y síndrome uretral e infección de vías urinarias de sitio no especificado	265	3
6	Examen para admisión a institución educativa	249	3
7	Infección intestinal por otros organismos y las mal definidas	226	2

8	Caries dental	211	2
9	Otros trastornos mentales y del comportamiento	187	2
10	Enfermedades de la pulpa y de los tejidos periapicales	123	1
11	Otras causas de consulta	1644	18

Tabla 16: Diez Principales Causas de Demanda de Atención Médica 2022 Centro de Salud T-III "Carmen Serdán "realizada por pasantes de medicina obtenida del centro de estadística del centro de salud Carmen Serdán el 24/11/23

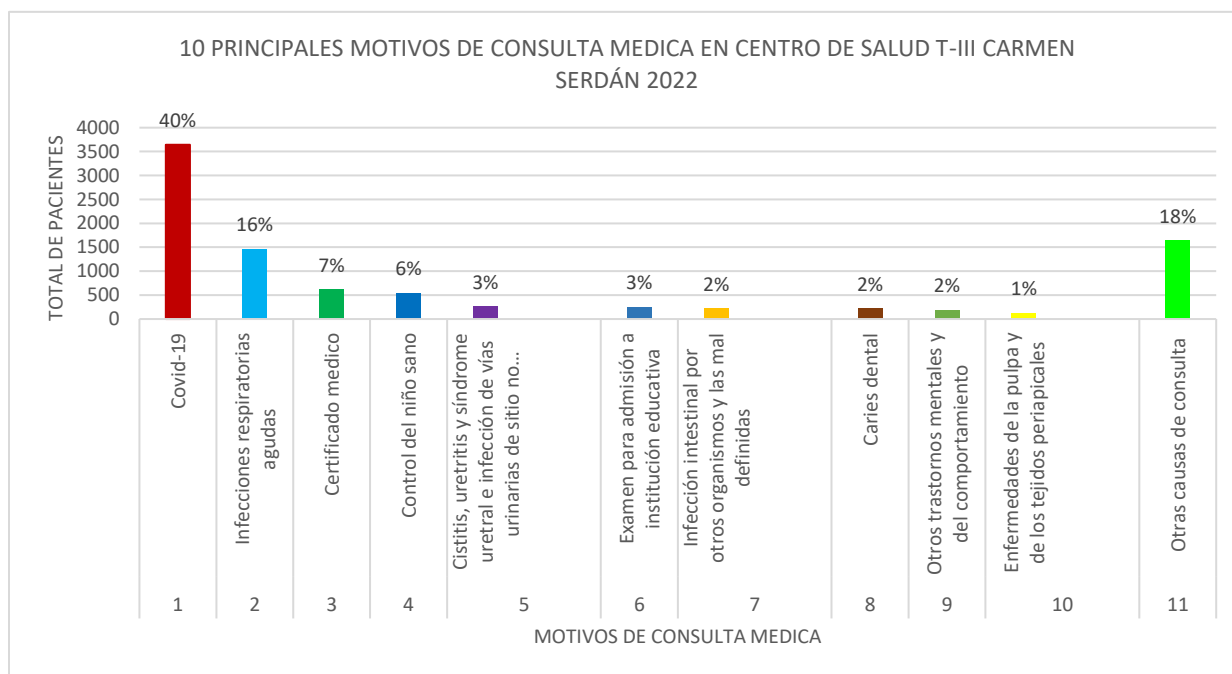

Grafica 7: Diez Principales Causas de Demanda de Atención Médica 2022 Centro de Salud T-III "Carmen Serdán "realizada por pasantes de medicina obtenida del centro de estadística del centro de salud Carmen Serdán el 24/11/23

Diez Principales Causas de Morbilidad 2022 del Centro de Salud T-III "Carmen Serdán"

En la tabla 17 se muestran las 10 principales causas de morbilidad del centro de salud T-III Carmen Serdán en el periodo del 2022 donde se observa que la enfermedad por COVID-19 ocupa el primer lugar con 3643 casos confirmados equivalentes al 40% de la consulta brindada en este periodo le siguen en frecuencia infecciones respiratorias agudas con un 16%, Infecciones urinarias no especificadas 3%, infecciones intestinales mal definidas 2%, caries dental 2%, trastornos mentales y del comportamiento 2%, enfermedades de la pulpa y de los tejidos periapicales 1%, trastorno de ansiedad generalizada 0.5%, diabetes mellitus tipo 2 0.5%, hipertensión arterial con un 0.5% igualmente, resto de padecimientos 32.5 % del

total de la población atendida en 2022 (9168 personas). Lo mencionado anteriormente se representa con mejor detalle en la gráfica 8 donde se muestra el porcentaje total de las principales causas de mortalidad todas estas equivalentes al 82% del total de los padecimientos.

N°	CAUSA	TOTAL	%
1	Covid-19	3643	40
2	Infecciones respiratorias agudas	1460	16
3	Cistitis, uretritis y síndrome uretral e infección de vías urinarias de sitio no especificado	265	3
4	Infección intestinal por otros organismos y las mal definidas	226	2
5	Caries dental	211	2
6	Otros trastornos mentales y del comportamiento	187	2
7	Enfermedades de la pulpa y de los tejidos periapicales	123	1
8	Trastorno de ansiedad generalizada	65	0.5
9	Diabetes mellitus no insulino dependiente tipo 2	59	0.5
10	Hipertensión arterial	57	0.5
11	Todas las demás	2872	32.5
	TOTAL	9168	100.00

Tabla 17: Diez Principales Causas de Morbilidad en 2022 en el Centro de Salud T-III “Carmen Serdán” realizada por pasantes de medicina obtenida del centro de estadística del centro de salud Carmen Serdán el 24/11/23

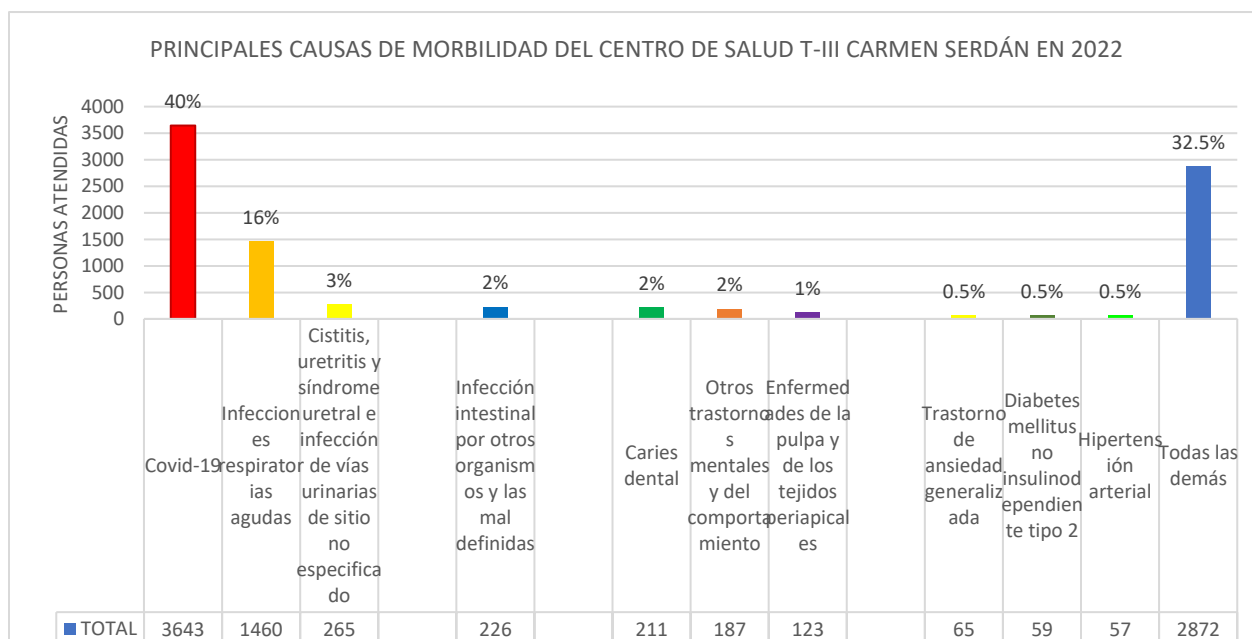

Grafica 8: Principales Causas de Morbilidad en 2022 en el Centro de Salud T-III “Carmen Serdán” realizada por pasantes de medicina obtenida del centro de estadística del centro de salud Carmen Serdán el 24/11/23

Principales Causas de Mortalidad 2022 Centro de Salud T-III “Carmen Serdán”

En la tabla se muestran las principales causas de mortalidad registrada de la población atendida por el centro de salud T-III Carmen Serdán durante el periodo del 2022 donde observamos que la mayor cantidad de muertes registradas en la población son causadas por el virus COVID-19 (28.85%), seguido de enfermedades de la vías urinarias de sitio no especificado (21.06%), seguido de las infecciones intestinales por otros organismos mal definidas (17.97%), siendo estas dos últimas causantes de choque séptico, posteriormente aparecen las enfermedades crónico degenerativas como causa de muerte hipertensión arterial (4.68%), Diabetes mellitus 2 (4.68%), trastorno depresivo (2.70%) este aumentando la cantidad de personas fallecidas por el alto consumo de alcohol y drogadicción al cual está expuesta la comunidad Carmen Serdán, posteriormente aparecen las enfermedades del sistema circulatorio (2.30%), otras enfermedades del sistema digestivo (2.14%) y por ultimo aparece como causa identificable la osteoporosis (2.0%) siendo esta última patología una condición de la población del adulto mayor y de personas con antecedente de alcoholismo por ultimo aparecen otras causas de muerte de la población registradas en 2022 con un total de 171 causas distintas a las comentadas anteriormente del total de población equivalente al (13.59%) a la que se le brinda atención medica registrada en el centro de salud (144029) siendo representada en la gráfica 9 del presente diagnóstico de salud.

Nº	CIE 10 REV	DESCRIPCION	TOTAL
1	U07.1	Covid-19	363
2	I10-i15	Hipertensión arterial	59
3	N30, N34 y N39.0	Cistitis, uretritis y síndrome uretral e infección de vías urinarias de sitio no especificado	265
4	A04, A08-A09	Infección intestinal por otros organismos y las mal definidas	226
5	E11-E14	Diabetes mellitus no insulino dependiente tipo 2	59
6	F33	Trastorno depresivo recurrente	34
7	I00-I99	Otras enfermedades del sistema circulatorio	29
8	K00-K93	Otras enfermedades del sistema digestivo	27
9	M17	Osteoporosis	25
10	-----	Todas las demás causas	171
		TOTAL DE POBLACION CENTRO DE SALUD	144029

Tabla 18: Principales Causas de Morbilidad en 2022 en el Centro de Salud T-III “Carmen Serdán” realizada por pasantes de medicina obtenida del centro de estadística del centro de salud Carmen Serdán el 24/11/23 SISTEMA EPIDEMIOLOGICO Y ESTADISTICO DE DEFUNCIONES (SEED) 2022

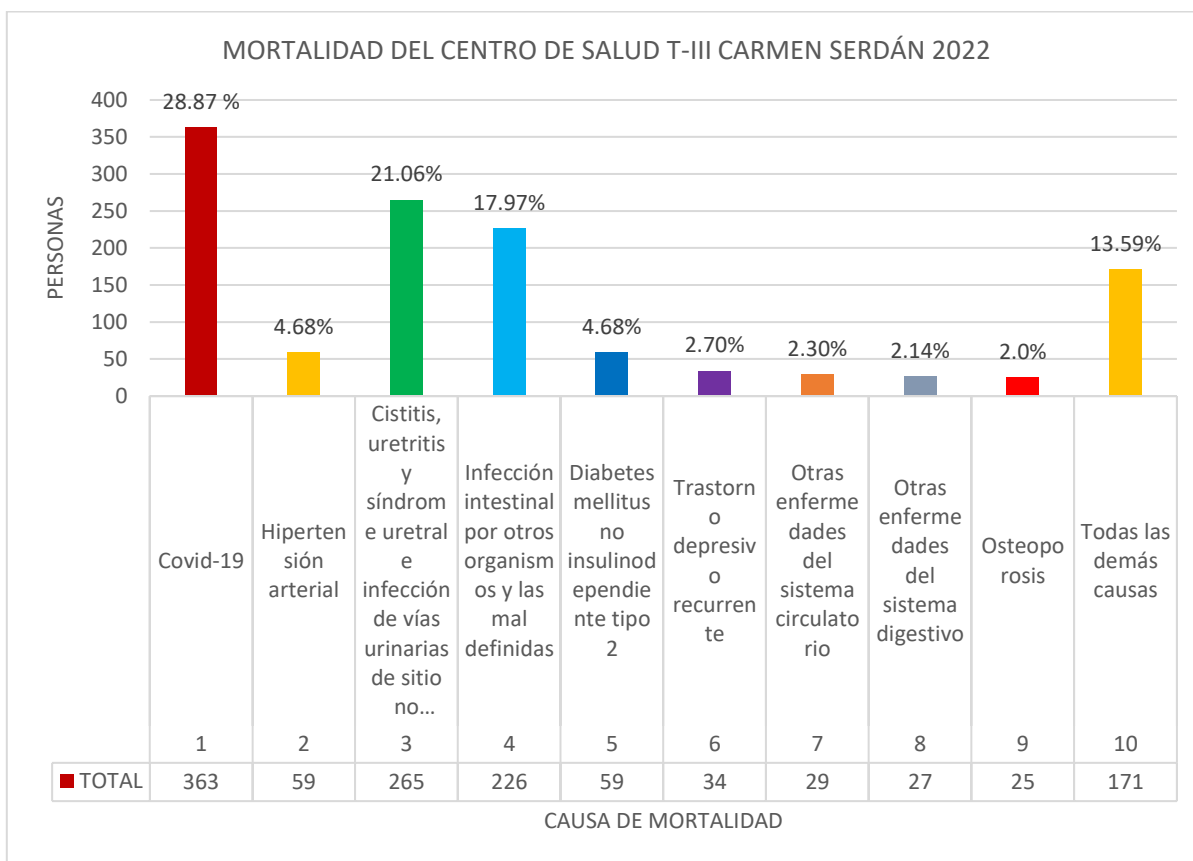

Grafica 9: Principales Causas de Mortalidad en 2022 en el Centro de Salud T-III “Carmen Serdán” realizada por pasantes de medicina obtenida del centro de estadística del centro de salud Carmen Serdán el 24/11/23 SISTEMA EPIDEMIOLOGICO Y ESTADISTICO DE DEFUNCIONES (SEED) 2022

Conclusiones

El análisis de toda la información recolectada en este diagnóstico de salud nos permite rectificar que el Centro de Salud T-III Carmen Serdán es uno de los centros de salud que atiende una gran cantidad de la población de la alcaldía Coyoacán de la Ciudad de México, que a pesar de ser una de las alcaldías con mayor índice de educación en la ciudad tiene zonas limítrofes, en la periferia se caracterizan por tener escasos recursos y múltiples factores de riesgo que hacen que su población sea sumamente susceptible a patologías o riesgos para su salud.

Dentro de lo que se puede concluir es que la comunidad de Carmen Serdán es una población de clase social media-baja y por lo tanto la hace acreedora a problemas de países tercer mundistas como lo es nuestro país, situaciones de pobreza, drogadicción, hacinamiento, situación de calle, problemas de salud por zonas altamente contaminadas o con escasa higiene aumentan la cantidad de patologías como la pediculosis, chinches, escabiasis, así como problemas propios por situación de calle como agresiones, asaltos, laceraciones etc. Afortunadamente la Ciudad de México cuenta con una de las mayores coberturas a nivel de salud de todo el país sin embargo los recursos no son suficientes para satisfacer las necesidades básicas en la atención de primer nivel de la población, otro problema que se identificó fue el mal apego al tratamiento y la falta de interés por parte de la población a los programas de prevención, promoción y educación para la salud realizado por las múltiples campañas del centro de salud y de la jurisdicción de Coyoacán.

Sin embargo pese al análisis general de la población estudiado y atendida durante este periodo se pueden rescatar ciertos puntos importantes que pueden mejorar la calidad de atención a la población, así como programas de apoyo que beneficien a la población estos son algunos puntos que se pudieran tomar en cuenta en un futuro no muy lejano para mejorar el centro de salud y con ello la atención brindada a la comunidad.

- Pláticas y grupos de apoyo realizados por programa médico brindado en el Centro de Salud T-III Carmen Serdán con la finalidad de mejorar la educación de la salud que depende tanto de los médicos y el resto del personal de salud así como de las mismas personas para crear conciencia sobre su propio estado de bienestar, si bien algunos grupos como el de control prenatal y crónicos logran hacer este tipo de actividades otros como lo son atención del niño sano que pese a ser como se mostró en las gráficas anteriores un servicio altamente demandado no cuenta con grupos para brindar información a toda la comunidad, otros grupos más que se encuentran en esta misma situación son los grupos de citología cervical y mastografía.
- Ferias de la salud destinadas a diagnóstico, captura y posterior envío al centro de salud para brindar una atención más personalizada, uno de los problemas a lo que se enfrenta la comunidad Carmen Serdán es que una de sus principales fuentes de ingreso económico de gran parte de la población

se centra en el comercio lo cual reduce el tiempo en el que pueden acudir a centros de salud para la atención médica, las ferias de salud buscan dentro de sus objetivos brindar información sin embargo la escases de recursos limitan el diagnóstico de múltiples patologías al no contar con personal ni material suficiente para brindar un servicio de calidad.

- Campañas de vacunación y cercos epidemiológicos, una de las fallas encontradas en el centro de salud es la falta de equipo epidemiológico actualmente desde el inicio del 2022 y hasta la fecha no se cuenta con este servicio y este es realizado por los pasantes u otro personal de salud si bien pueden realizar dicha función no es lo ideal y se deja de hacer el protocolo completo para tratar de erradicar o controlar un problema de salud como lo es la tuberculosis y los problemas de mordeduras por canes.
- Tomando en cuenta el punto anterior otra situación que podría mejorar el centro de salud, es la vacunación de canes tanto los domésticos como aquellos en situación de calle llegando a un acuerdo con personal antirrábico para lograr una mayor cobertura y disminución de riesgo de infección en tejidos blandos como muestra este trabajo hay una abundante cantidad de canes en situación de calle que ponen en riesgo a la comunidad.
- Colocación de un módulo fijo de enfermedades respiratorias incluido el COVID-19 ya que como sabemos la pandemia dejó una gran cantidad de complicaciones y muertes atribuibles a esta enfermedad y que persiste como vimos en las tablas anteriores como la principal causa de morbilidad y mortalidad en la población Carmen Serdán, el tener un módulo fijo atendido por personal capacitado y con el equipo necesario permitirá tener un protocolo de atención médica y lograr diagnósticos más certeros y disminuir las complicaciones asociadas ya que es una enfermedad que seguirá persistiendo en el país así como aumentar las campañas vacunación frente COVID-19
- Contratar mayor cantidad de personal para el programa Médico en tu Casa actualmente se cuenta con un médico destinado a esa función junto a 2 pasantes de medicina que año con año acuden a realizar su servicio sin embargo la cobertura que abarca el centro de salud es muy vasta y se vuelve insuficiente por la gran cantidad de personas incapacitada para acudir al centro de salud.
- Contar con un servicio de atención médica continua o Triage con previa capacitación, el centro de salud Carmen Serdán no cuenta con este tipo de servicio ocasionando que personal de archivo médico el cual no está capacitado para esta función escatime el riesgo del paciente que acude a solicitar valoración médica casos como laceraciones, heridas por punzocortantes, traumatismos craneoencefálicos, evento por sobredosis, hipoglucemias, convulsiones; son atendidos en el primer nivel de atención pese a que normas oficiales y guías de práctica clínica establecen que no es lo procedente. El no contar con personal médico que pueda decidir que

eventos se pueden resolver en la unidad y otros que se pueden referir ocasiona que se pierda tiempo importante que puede ser vital para la integridad del paciente.

- Capacitación al personal de enfermería para dar Soporte Vital Básico, retomando el punto anterior otra deficiencia que hay y puede mejorar es la preparación del personal de enfermería y los pasantes para que logren tener un protocolo y conducta a seguir en los casos mencionados previamente.
- Contar con los recursos necesarios para la consulta médica, una deficiencia en todo México es la austeridad con la que cuenta el servicio de salud en nuestro país si bien este no es un problema que se pueda resolver fácilmente, se puede intentar tener el material necesario (estetoscopio, tiras reactivas, baumanómetros, otoscopio) para llevar a cabo las funciones del centro de salud que muchas veces son llevada a cabo por los pasantes de medicina a los que no se les brinda el equipo necesario.
- Fomentar campañas de métodos de planificación familiar para prevenir embarazos no deseados sobre todo en la población adolescente, así como evitar infecciones de transmisión sexual.
- Aumentar los insumos de laboratorio clínico, otro problema identificado que se puede mejorar es la calibración de los equipos clínicos para los análisis de los pacientes ya que muchas ocasiones están mal calibrados dando resultados erróneos de la situación del paciente así como el aumento de los recursos ya que pruebas como la curva de tolerancia oral a la glucosa indispensable para el diagnóstico de diabetes gestacional, otros como antígeno prostático son ejemplos de patologías frecuentes y que son prevenibles en la mayoría de los casos al contar con estos recursos.
- Aumento de medicamentos para enfermedades crónico-degenerativas si bien esta área a mejorar depende propiamente de la jurisdicción es una de las principales fallas que tiene todo el sistema de salud en México que impide el correcto manejo farmacológico del paciente y por tanto el control de su patología aumentando la mortalidad de esta.
- Controlar los medicamento brindados a la población, esto último un punto importante ya que es frecuente encontrar a los alrededores de la comunidad la venta de medicamentos brindados por el centro de salud como lo son las benzodiazepinas que son un problema frecuente en esta población.
- Capacitaciones al personal de salud médico, enfermería, dental, trabajo social y todos los involucrados a cada uno de los programas brindados por la unidad para una correcta atención en los múltiples servicios y lograr un manejo multidisciplinario.

Descripción de plaza del Servicio Social y Actividades Realizadas

El Centro de Salud T-III Carmen Serdán, ubicado en la calle de Soledad Solorzano S/N, jurisdicción sanitaria Coyoacán, en la Ciudad de México, lugar donde se realizó el servicio social de medicina durante el periodo Febrero 2023- Enero 2024, forma parte de los 14 centros de salud ubicados en la delegación Coyoacán siendo este un T-III debido a los recursos con los que cuenta el centro de salud (laboratorio clínico, rayos X, ENEME CAPA que brinda atención psicológica y psiquiátrica, servicio de odontología, nutrición).



Figura 18 Distribución de centros de salud en la delegación Coyoacán señalado el Centro de Salud T-III Carmen Serdán obtenido de: https://sersalud.cdmx.gob.mx/sspcdmx/unidades_medicas.php?op_alcaldia=Covo

Cuenta con un equipo multidisciplinario y personal capacitado para realizar múltiples funciones tanto en consulta médica, psicológica, psiquiátrica, dental y nutricional como cumplir otras funciones como en trabajo social, médico en tu casa, campañas de vacunación y de promoción a la salud a lo largo de la comunidad que año con año se realizan en las múltiples jornadas médicas nacionales así como la repartición de desparasitantes y vida suero oral con el fin de prevenir múltiples enfermedades que pongan en riesgo a la población más vulnerable.

Los roles que desempeñamos los pasantes de distintas áreas a la salud son indispensables ya que en múltiples ocasiones relevamos la responsabilidad del médico que se encuentra ausente o desempeñamos una función vacante en el centro de salud aprendidas a lo largo de la carrera de medicina que sirvieron como pilares para poder brindar la atención médica en el primer nivel de atención a continuación describiré el servicio médico del centro de salud que es lo que me compete así como los programas con los que cuenta dicho servicio.

El servicio médico del Centro de Salud T-III Carmen Serdán está coordinado por el director del este mismo el cual lleva a cabo dentro de sus múltiples funciones coordinar y administrar el centro de salud en conjunto con el coordinador médico quienes gestionan y asignan las rotaciones semanalmente en los distintos módulos con los que cuenta el servicio así pues también designan quien participa en las jornadas de salud, ferias de salud, campañas de vacunación y capacitaciones.

Recursos humanos del Centro de Salud T-III Carmen Serdán en cuestión médica:

- Dirección general: Dr. Uribe Téllez Jorge Humberto
- Coordinación médica: Dr. Ortiz Quiroz Jaime
- Gestión de calidad: C.D. Roberto Sosa
- M1. Dra. Olvera (programa de control prenatal)
- M2. Dra. Ramírez (programa control de niño sano)
- M3. Dra. Ruiz (programa enfermedades infectocontagiosas)
- M4. Dr. Reyes (programa de incapacidades)
- M5. Dra. Dorantes (programa de estimulación temprana)
- M6. Dra. Sánchez (programa enfermedades crónicas degenerativas)
- M7. Dra. Garnica (programa detección oportuna de cáncer en la mujer)

Dentro de las actividades que realizamos los pasantes de medicina en este centro de salud encontramos:

- Consulta médica general de primera vez y subsecuente
- Elaboración de apertura de expedientes e historia clínica
- Elaboración de diagnóstico de salud y proyecto de intervención para la jurisdicción de Coyoacán
- Orientación sobre métodos de planificación familiar
- Control prenatal
- Control de niño sano
- Programa de padecimientos crónicos
- Realización de citología cervical y entrega de resultados
- Valoración e informe sobre mordeduras de animales
- Cercos epidemiológicos
- Curación de heridas, laceraciones y fracturas
- Colocación y retiro de métodos de planificación familiar
- Participación en ferias de la salud (semanalmente)
- Participación en campañas de vacunación (humana y canina)
- Realizar capacitación y sesiones académicas al personal médico y de enfermería sobre tema de interés sobre la salud
- Acudir a capacitaciones impuestas por coordinación médica o jurisdiccional
- Acciones integradas a la salud y líneas de vida por grupo de edad
- Prevención y Promoción a la salud.

Informe Numérico Cuantitativo Trimestral y Resultados del proyecto de intervención realizados en Centro de Salud T-III Carmen Serdán.

Por ultimo me gustaría describir las actividades realizadas a grandes rasgos a lo largo del periodo que estuve en el servicio social universitario (febrero 2023 – enero 2024) dividido en trimestres dando un total de 4 con la finalidad hacer un mejor análisis de esta información, así como una pequeña descripción del protocolo que se realizó en el centro de salud para el área de enseñanza de la jurisdicción de Coyoacán que también se involucran como parte de esta etapa final de mi formación como médico.

En la tabla 19 del presente trabajo se enumeran las sesiones académicas a las que se acudió durante el periodo del servicio social de medicina de febrero 2023 a enero 2024 con un total de 19 sesiones académicas hasta día de hoy, también se muestra las capacitaciones que un servidor brindo al personal de salud del centro de salud T-III Carmen Serdán con un total de 3 sesiones siendo estas:

- Algoritmo Diagnóstico para Cáncer de Mama
- Panorama epidemiológico sobre Influenza y enfermedad por COVID-19
- Enfermedades transmisibles por vectores (Dengue, Chikungunya, Virus Zika)

Así como otras ponencias brindadas a la población atendida del Centro de Salud T-III Carmen Serdán como lo son:

- Tuberculosis en México
- Diabetes Gestacional (Proyecto de intervención)

SESIONES ACADEMICAS	1ER TRIMESTRE	2DO TRIMESTRE	3ER TRIMESTRE	4TO TRIMESTRE
SEDE DE LA SESIÓN	Curso inducción al servicio social Huayamilpas en foro "Enrique Alonso" en casa de la cultura "Raúl Anguiano"	Curso de capacitación para la prevención detección y canalización de riesgo por depresión y consumo de alcohol en foro "Enrique Alonso" en casa de la cultura "Raúl Anguiano"	1.Capacitación sobre jornada nacional de influenza y COVID-19 2. Algoritmos de Atención Clínica total 11 sesiones Aula de usos múltiples centro de salud Carmen Serdán	1.Capacitación Norma Oficial Mexicana 004 sobre el expediente clínico jornada nacional de salud el 23/11/23 2.Jornada de vacunación canina Aula de usos múltiples centro de salud Carmen 09/11/23 3. Capacitación Identificación violencia intrafamiliar por jurisdicción Coyoacán Aula de usos múltiples centro de salud Carmen Serdán 28/11/23
NÚMERO DE SESIONES A LAS QUE ASISTIO	3 sesiones Febrero 2023	1 sesión 2 de Mayo de 2023	12 sesiones en el periodo agosto a octubre 2023	3sesiones
PARTICIPÓ EN CAPACITACIÓN AL PERSONAL DENTRO DE LA UNIDAD	No realizado	No realizado	1.Capacitación Jornada Nacional de lucha contra arbovirus 2023 realizada el jueves 17 de Agosto del 2023 2.Algoritmo diagnóstico de cáncer de mama realizada el jueves 5 de Octubre del 2023	1. Panorama epidemiológico influenza y COVID-19 en la ciudad de México
PARTICIPÓ COMO PONENTE (NOMBRE DE LA PONENCIA)	No realizado	No realizado	1.Capacitación Jornada Nacional de lucha contra arbovirus 2023 realizada el jueves 17 de Agosto del 2023 2.Algoritmo diagnóstico de cáncer de mama realizada el jueves 5 de Octubre del 2023	1. Panorama epidemiológico influenza y COVID-19 en la ciudad de México 13/11/23 2.Diabetes Gestacional a grupo de embarazo CST-III Carmen Serdán 28/11/23

Tabla 19. Sesiones académicas y Ponencias realizadas en el Centro de Salud T-III Carmen Serdán en el periodo Febrero 2023 - Enero2024 Fuente: Propia

Actividades de Campo

En la tabla 20 se muestra las ferias de la salud y jornadas nacional de vacunación a la que se acudió dentro del periodo de servicio social medico de Febrero 2023 a Enero 2024 teniendo un total de 10 jornadas entre ellas 7 ferias de la salud, 1 jornada nacional de vacunación canina y platicas en escuelas sobre temas de interés social y de salud como pediculosis, embarazo adolescente así como pláticas sobre la diabetes gestacional en distintas sesiones como parte del proyecto de intervención realizado con los pasantes de medicina y nutrición del servicio social.

ACTIVIDADES DE CAMPO	1ER TRIMESTRE	2DO TRIMESTRE	3ER TRIMESTRE	4TO TRIMESTRE
PRIMERA JORNADA NACIONAL DE SALUD (FEBRERO)	Feria de la salud viernes 3 de febrero del 2023	Feria de la salud viernes 3 de febrero del 2023	Feria de la salud viernes 3 de febrero del 2023	Feria de la salud viernes 3 de febrero del 2023
SEGUNDA JORNADA NACIONAL DE SALUD (MAYO)	NO	1. Feria de la salud martes 6 de Junio del 20232. 2.Feria de la salud miércoles 5 de Julio del 2023	1. Feria de la salud martes 6 de Junio del 20232. 2.Feria de la salud miércoles 5 de Julio del 2023 3.Feria de la salud martes 1 de Agosto del 2023 4.Feria de la salud martes 8 de Agosto del 2023	1. Feria de la salud martes 6 de Junio del 20232. 2.Feria de la salud miércoles 5 de Julio del 2023 3.Feria de la salud martes 1 de Agosto del 2023 4.Feria de la salud martes 8 de Agosto del 2023
TERCERA JORNADA NACIONAL DE SALUD (OCTUBRE)	NO	NO	NO	Feria de la salud miércoles 8 de Octubre del 2023
CAMPAÑA ANTIRRÁBICA CANINA	NO	NO	NO	Campaña antirrábica canina Centro de Salud T-III Carmen Serdán el sábado 11 de Noviembre 2023
PARTICIPACIÓN EN CERCOS EPIDEMIOLOGICOS (ESPECIFICAR NUMERO Y CAUSA)	NO	NO	NO	NO
ELABORACIÓN DE MATERIAL EDUCATIVO (ESPECIFICAR DE QUE TIPO)	NO	NO	NO	Folleto y encuestas rápidas para el diagnóstico temprano y oportuno factores de riesgo y diabetes gestacional
PLATICAS EDUCATIVAS (ESPECIFICAR NUMERO)	NO	NO	NO	Pediculosis impartida en aula de jardín de niños "Amelia Arellano" el martes 17 /11/ 2023 Diabetes Gestacional aula usos múltiples del Centro de Salud T-III Carmen Serdán 28/11/23 y 05/12/23 (2 sesiones)
OTROS	NO	NO	NO	NO

Tabla 20. Actividades de campo clínico realizadas en el Centro de Salud T-III Carmen Serdán en el periodo Febrero 2023 - Enero2024

Fuente: Propia

Actividades de modulo

Dentro de esta categoría se engloban todas las actividades medicas realizadas en los múltiples módulos de servicio médico ofertadas en el Centro de Salud T-III Carmen Serdán dentro de las cuales se encuentran consultas de primera vez, cuya finalidad es la apertura de expediente clínico y realización de historia clínica así como de la consulta médica, otras como la toma de citología cervical y entrega de resultados de la misma, otras como entrega de resultados de mastografía, realización de curaciones, métodos de planificación familiar, control de niño sano

donde se observa el crecimiento y desarrollo del niño pruebas EDI para valorar el neurodesarrollo así como de enfermedades que pudiera cursar, entrega de tamiz neonatal, control prenatal llevando actividades de monitoreo con Doppler, semanas de gestación fomentar la lactancia materna, uso de métodos anticonceptivos, ganancia de peso y prevención de diabetes gestacional así como complicaciones durante el parto, puerperio patológico y fisiológico, enfermedades respiratorias, diarreas, diagnóstico oportuno de enfermedades crónicas degenerativas como diabetes e hipertensión entre otras múltiples patologías subsecuentes de los pacientes atendidas durante el periodo del servicio social médico todo esto resumido de manera más ordenada en la tabla 21 del presente trabajo donde se atendió un total de 2376 pacientes sumando todas las consultas de Febrero 2023 a Enero 2024.

ACTIVIDADES DE MÓDULO	1ER TRIMESTRE	2DO TRIMESTRE	3ER TRIMESTRE	4TO TRIMESTRE	Total
CONSULTAS DE PRIMERA VEZ	93	107	115	143	458
CONSULTAS SUBSECUENTES	369	491	565	493	1918
HISTORIAS CLÍNICAS	38	107	115	143	403
DETECCIÓN DIABETES	32	36	43	63	174
DETECCIÓN CACU (NO. DE CITOLOGÍAS REALIZADAS)	52	22	35	25	134
DETECCIÓN DE CÁNCER DE MAMA	27	2	25	12	66
DETECCIÓN DE HIPERTENSIÓN ARTERIAL	43	20	30	48	141
DETECCIÓN ADICCIONES	5	3	5	7	20
DETECCIÓN DE VIOLENCIA FAMILIAR	0	2	2	2	6
ATENCIÓN PRENATAL	116	105	60	78	359
PLANIFICACIÓN FAMILIAR	35	32	46	65	178
PREVENCIÓN DE ACCIDENTES	20	40	44	53	157
CONTROL DEL NIÑO SANO	36	140	80	90	346
CERTIFICADOS MÉDICOS	41	55	45	10	151
OTROS	17	34	150	40	241
TOTAL DE CONSULTAS	462	598	680	636	2376

Tabla 21. Actividades de módulo realizadas en el Centro de Salud T-III Carmen Serdán en el periodo Febrero 2023 – Enero 2024 Fuente: Propia

Bibliografía:

1. Coyoacán [Internet]. Data México. [cited 2023 Jul 21]. Available from: <https://datamexico.org/es/profile/geo/coyoacan>
2. María Castañeda de la Paz, Ricardo Valadez Vázquez La historia detrás de los Anales de Cuauhtitlan Estudios de Cultura Náhuatl, vol. 60 (julio-diciembre 2020): 121-159
3. Nohemí Ramos Velázquez, Cuauhtémoc Pérez Rodríguez Reconociéndonos en la historia: Orígenes de las colonias Carmen Serdán y Emiliano Zapata, Subdirección de Cultura Comunitaria secretaria de Cultura del Distrito Federal Programa vecinal de Cultura 20005
4. Departamento de Epidemiología y Estadística del Centro de Salud T-III Carmen Serdán; Archivo Histórico del centro de salud obtenido el 25/06/23
5. «Delegación Coyoacán». Archivado desde el original el 23 de septiembre de 2015. Consultado el 21 de julio de 2023. Obtenido: <https://web.archive.org/web/20150923210824/http://www.coyoacan.df.gob.mx/Delegacion/index.php>
6. Clima promedio en Coyoacán, consultado el 31 de julio de 2023 obtenido : <https://es.weatherspark.com/y/5670/Clima-promedio-en-Coyoac%C3%A1n-M%C3%A9xico-durante-todo-el-a%C3%B1o>
7. Población de Coyoacán por rangos de edad y sexo Fuente INEGI Censo de Población y Vivienda 2020 - Cuestionario Básico. Obtenido: [Coyoacán: Economía, empleo, equidad, calidad de vida, educación, salud y seguridad pública | Data México \(datamexico.org\)](#)
8. SEDECO con datos del Censo de Población y Vivienda 2020, INEGI. Obtenido: [Presentación de PowerPoint \(cdmx.gob.mx\)](#)
9. INEGI Encuesta Nacional de Ocupación y Empleo (ENOE). Obtenido: [Coyoacán: Economía, empleo, equidad, calidad de vida, educación, salud y seguridad pública | Data México \(datamexico.org\)](#)
10. Índice de Marginación por entidad federativa y municipios 2020, elaborado por el Consejo Nacional de Población (CONAPO). Obtenido: 09_003_CDMX_Coyoaca_n.pdf (www.gob.mx)
11. INEGI. Censo de Población y Vivienda 2020. Obtenido: [Población con afiliación a servicios de salud por entidad federativa según institución, 2020 \(inegi.org.mx\)](#)
12. Sector público de salud INEGI. Censo de Población y Vivienda 2020. Obtenido: [Unidades médicas en servicio de las instituciones del sector público de salud por demarcación territorial y nivel de atención según institución \(inegi.org.mx\)](#)
13. INEGI. Datos calculados con base en la información proporcionada por las fuentes., IMSS. División de Información en Salud; Coordinación de Planeación en Salud. ISSSTE. Dirección de Finanzas; Jefatura de Servicios de Estadística Institucional. PEMEX. Subdirección de Servicios de Salud; Gerencia de Prevención. Gobierno de la Ciudad de México. Secretaría de

Salud; Dirección de Información en Salud. Obtenido: [Unidades médicas en servicio de las instituciones del sector público de salud por demarcación territorial y nivel de atención según institución \(inegi.org.mx\)](#) consultado 07-07-23

14. INEGI geografía y medio ambiente, Vías de comunicación Coyoacán <https://www.inegi.org.mx/temas/viascomunicacion/> consultado 23-11-23
15. Unidad de Inteligencia Epidemiológica y Sanitaria de la Ciudad de México PERFIL ESTATAL DE RIESGOS 2020 DE LA CIUDAD DE MÉXICO, secretaría de salud de la ciudad de México servicios de salud pública de la ciudad de México dirección de epidemiología y medicina preventiva subdirección de proyectos e intervenciones estratégicas. Obtenido de: [https://sersalud.cdmx.gob.mx/sspcdmx/Documentos/direccion/demp/Perfil%20estatal%20de%20riesgos/Perfil Estatal Riesgo 2020 CDMX.pdf](https://sersalud.cdmx.gob.mx/sspcdmx/Documentos/direccion/demp/Perfil%20estatal%20de%20riesgos/Perfil%20Estatal%20Riesgo%202020%20CDMX.pdf) 24/11/23

Anexos



Anexo 1 . Feria de la Salud Julio 2023 fuente: propia



Anexo 2 . Platica grupo de control prenatal Noviembre 2023 fuente: Propia



Anexo 3. Exposición sala de espera del centro de salud tema tuberculosis Agosto 2023 fuente: propia



Anexo 4 . Feria de la salud Octubre 2023 fuente: Propia



Anexo 5 . Capacitación Cáncer de mama octubre 2023 fuente: Propia fuente: propia



Anexo 6 . Campaña de vacunación antirrábica Noviembre 2023 fuente: Propia