



UNIVERSIDAD AUTÓNOMA METROPOLITANA

UNIDAD XOCHIMILCO

Casa abierta al tiempo

LICENCIATURA EN ESTOMATOLOGIA

INFORME DE SERVICIO SOCIAL

**“Diagnostico de salud comunitaria realizada en la
colonia Emiliano Zapata”**

JURISDICCION SANITARIA COYOACAN

CENTRO DE SALUD TII CARMEN SERDAN

PERIODO DE SERVICIO SOCIAL: 1º de Febrero de 2011 al 31 de Enero de
2012

ALUMNA: CASTILLO CARREON GABRIELA

MATRÍCULA: 205229619

FECHA DE ENTREGA: MARZO - 2012

ASESOR INTERNO: DR. AMIR GOMEZ LEÓN

ASESOR INTERNO
C.D.E. AMIR GOMEZ LEÒN
COORDINADOR DIVISIONAL DE SERVICIO SOCIAL DE C.B.S

ASESOR EXTERNO
C.D. JESUS ARTURO SIERRA TORTOLERO
JEFE DEL SERVICIO DE ODONTOLOGIA DEL CENTRO DE SALUD TII CARMEN SERDAN.

INDICE

Resumen.....	1
Objetivos.....	2
Metodología.....	3
Datos históricos	
Coyoacan.....	4
Localización Geográfica.....	8
Demografía.....	16
Educación.....	27
Datos socioeconómicos.....	35
Economía Laboral.....	39
Servicios de salud.....	42
Vías de Comunicación y Transporte.....	47
Centros Deportivos.....	49
Centros Culturales.....	51
Servicios Públicos.....	55
Identificación de la unidad	
Centro de Salud Carmen Serdán.....	59
Localización Geográfica.....	60
Antecedentes de la Colonia Emiliano Zapata.....	72
Límites y Ubicación de la Colonia Emiliano Zapata.....	75
Gráficas del Diagnóstico de Salud.....	76
Conclusiones.....	114
Bibliografía.....	119

RESUMEN

El siguiente trabajo trata de conocer mediante un estudio minucioso y detallado la situación socio-demográfica de salud y factores de riesgo a los que pudieran verse propensos los habitantes de la colonia Emiliano Zapata, con la finalidad de analizar los posibles mecanismos de prevención adecuados hacia este grupo de análisis. Actualmente hay múltiples enfermedades crónicas degenerativas, factores de riesgo u otras enfermedades poblacionales las cuales se pueden evitar mediante la prevención pero antes de ello es importante realizar un estudio epidemiológico para conocer la prevalencia de ciertas enfermedades y así emprender campañas de prevención.

PLANTEAMIENTO DEL PROBLEMA

¿Es importante conocer los grupos de poblacionales que integran una colonia y saber como esta constituido económicamente ya que esto puede tener impacto en su condición de salud?

¿Conocer las diferentes enfermedades que prevalecen, así de esta manera promover prevención para la salud?

JUSTIFICACION

Actualmente en el país y en la ciudad de México hay un aumento de la morbimortalidad a causa de múltiples enfermedades dentro de la primera causa están las crónico degenerativas atacando a todas las edades ya que la obesidad infantil también es un punto importante dentro las crónico degenerativas, siendo el primer lugar en México y a nivel mundial por ser consumidor de alimentos de alto contenido calórico y diabetogènico, esta misma dieta se ve reflejada y fue heredada por los adultos a niños.

OBJETIVO GENERAL

Conocer las características socio demográficas generales, factores condicionantes o determinantes de los problemas de salud y recursos de servicios de salud con los cuales cuentan los habitantes de la AGEBS 139-3 correspondiente a la colonia Emiliano Zapata, dependiente del Centro de Salud TII "Carmen Serdán" de la Jurisdicción Sanitaria Colocan.

OBJETIVOS ESPECIFICOS

Conocer la disponibilidad de los servicios públicos y de salud que cuentan los habitantes de la colonia Emiliano Zapata.

Identificar el tipo de enfermedad bucal más frecuente en los habitantes encuestados.

Identificar y cuantificar que enfermedades crónicas degenerativas se encuentran más frecuentemente en la colonia Emiliano Zapata.

Recordar a los habitantes la importancia del esquema de vacunación actualizado así como el estado de salud en general.

Recomendar la asistencia al C.S. TII Carmen Serdán a los GAM a personas con DM, HAS, Obesidad, Dislipidemia, Embarazadas, madres que asistan con sus hijos a estimulación temprana, Adultos Mayores y al Servicio de planificación familiar.

METODOLOGIA

Se estudio una muestra representativa de 300 personas de la colonia Emiliano Zapata AGEB 139-3. Para lo cual se desarrolló un cuestionario sociodemográfico con 71 reactivos, a fin de conocer a detalle las variables que impactan de manera directa sobre la población que es atendida en el Centro de Salud Carmen Serdán y de otros servicios médicos. Después estos reactivos fueron capturados en una base de datos de Excel para posteriormente graficarlos y ofrecer un análisis.

TIPO DE DISEÑO

Descriptivo: Estudia una muestra de 300 personas de AGEB 139-3

Realizado de manera abierta, todos los investigadores conocen las variables

Observacional: no se modifica ninguna variable sólo se observa

Retrospectivo: hechos ya sucedidos o de laboratorio o gabinete, etc.

Transversal: los datos se obtienen una sola vez por cada individuo.

CRITERIOS DE SELECCIÓN

Criterios de inclusión:

Ambos sexos

Mayores de 18 años en adelante

Ser habitante de la colonia Emiliano Zapata

No importa el tipo de Servicio Medico con que cuenten.

Criterios de exclusión

Aquellos de no sean habitantes de la colonia Emiliano Zapata

Menores de edad

Historia

Historia de Coyoacán

Coyoacán, vocablo derivado de la palabra náhuatl Coyohuacan (lugar donde hay **coyotes**, según la versión más aceptada) y que ha sido considerada como una de las zonas patrimoniales más importantes de la **Ciudad de México** y denominada Corazón Cultural de la Ciudad de México, es hoy el fruto del proceso de diversas etapas que le dan las características propias, tanto en el aspecto geográfico, demográfico, urbano, arquitectónico, social, económico y cultural.



El vocablo **Coyoacán** es el resultado de una serie de transformaciones que en su escritura y pronunciación sufrió la palabra náhuatl Coyohuacán, de cuyo significado se tienen varias acepciones, entre las que destacan:

- Manuel Orozco y Berra, historiador: **Coyote Flaco**
- Manuel Delgado i Mora, historiador local: **Lugar de los pozos de agua**
- José Ignacio Borunda, fraile historiador: **Territorio de agua del adive o coyote**
- La versión más aceptada es la que lo define como: lugar de los que tienen o poseen coyotes, basada en la explicación del topónimo original, que se compone de tres voces nahuas:

Coyotl, coyote; **hua**, posesión y **can**, lugar.

Esta última definición es apoyada por historiadores de la talla de Cecilio Robelo, Manuel Rivera y Cambas y Antonio Peñafiel, y aceptada por el cronista de Coyoacán Luis Everaert, quien afirma en su texto "Coyoacán a Vuela-pluma" que: "siguiendo a León-Portilla, se justificaría la intromisión del coyote en el topónimo si se considera que, aparentemente, Coyoacán estaba consagrada a una de las más importantes deidades del panteón mexica, Tezcatlipoca (Espejo Humeante), cuyo nagual, era precisamente, ese cánido depredador".

Bernardino de Sahagún contaba que "hay en estas tierras un animal que se dice coyotl, al cual algunos de los españoles le llaman zorro, y otros le llaman lobo, y según sus propiedades a mi ver no es lobo ni zorro, sino animal propio de esta tierra, es muy bello, de larga lana; tiene la cola gruesa y muy lamida; las orejas pequeñas y agudas, el hocico largo (...)".

Alberto Pulido, en "Coyoacán Historia y Leyenda", asegura que desde tiempos inmemoriales el coyote fue el factor más importante en la ecología del Valle de México hasta el siglo XIX, por su destreza en combatir los roedores dañinos: ratones, tuzas y sabandijas de toda especie".

Estas aseveraciones quizás vengán a confirmar de un modo u otro la existencia de estos depredadores en zona coyohuaca, la cual proporcionaría más elementos para la interpretación de su topónimo jeroglífico.



El jeroglífico que identifica a esta entidad es el ideograma o figura de un coyote sentado visto de perfil, en conjunto, con la lengua de fuera y un círculo a mitad del cuerpo; características por las cuales durante mucho tiempo se pensó que la imagen hacía referencia a un coyote con el pelo erizado, hambriento y sediento.

Varios investigadores supusieron posteriormente que la lengua de fuera podría remitirnos a un coyote cansado y jadeante, dadas las cualidades de agilidad y velocidad que le son inherentes, pero no implicaba necesariamente que estuviera sediento ni hambriento. En esta circunstancia, el círculo que aparenta implicar hambre o vacío podría solamente representar una especie de señal para diferenciarlo de otros cánidos de la zona.

Es muy probable que el topónimo y glifo actuales hayan surgido durante la época en que Coyoacán se fundó, fecha en la cual los historiadores aún no se han puesto de acuerdo, aunque se cita como parámetro el lapso comprendido entre los siglos X y XII de nuestra Era. Tanto el glifo como el topónimo se encuentran representados en diversos pergaminos, códices y pinturas prehispánicas.

A lo largo de su historia, Coyoacán ha sido testigo del paso de importantes pintores, escritores, artistas plásticos y escultores que con su aportación han enriquecido el acervo cultural de nuestro país. **Diego Rivera, Frida Kahlo, Salvador Novo, Octavio Paz, Emilio El Indio Fernández** son algunos de sus habitantes ilustres.

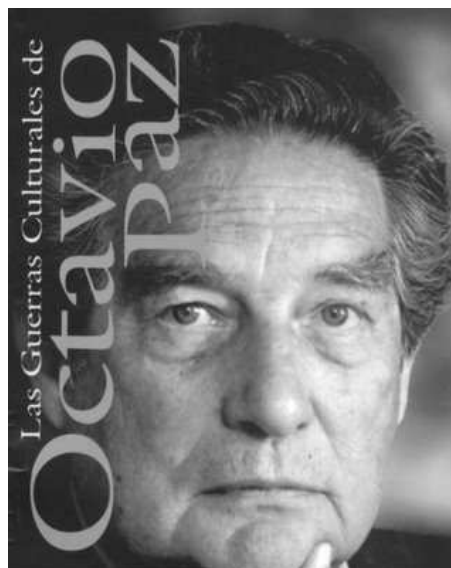

Dentro de los límites de esta delegación se encuentra la Universidad Nacional Autónoma de México, la más grande de América Latina. Los museos ubicados en nuestra delegación reúnen parte importante de nuestra historia. Entre ellos, se cuenta el Museo Diego Rivera Anahuacalli; el Museo de las Intervenciones y el Museo Nacional de las Culturas Populares. También, se ubica en ella, el Centro Nacional de las Artes que ofrece espectáculos de teatro, música y danza, tanto nacionales como extranjeros.



Localización Geográfica

Distrito Federal

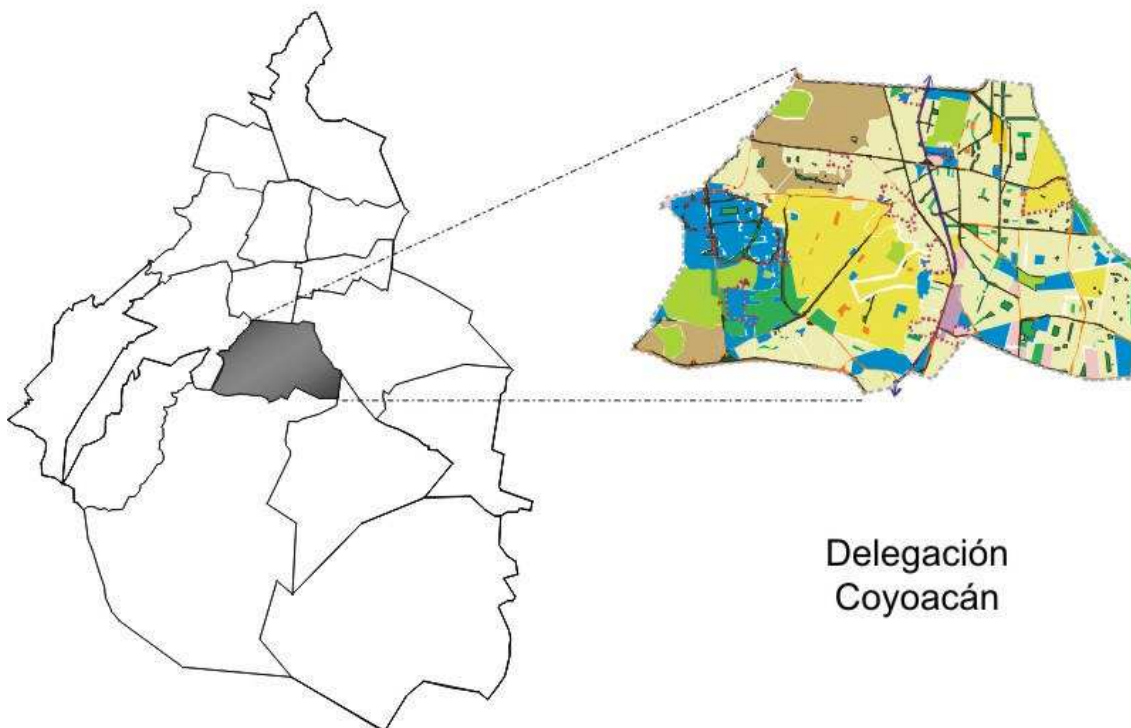

Las coordenadas de la Delegación Coyoacán son: al norte 19 grados 21 minutos, al sur 19 grados, 18 minutos latitud norte, al este 99 grados 06 minutos, al oeste 99 grados y 12 minutos de longitud oeste.

Coyoacán, una de las 16 delegaciones políticas en las que se divide el Distrito Federal, se ubica en el centro geográfico de esta entidad, al suroeste de la cuenca de México y cubre una superficie de 54.4 kilómetros cuadrados que representan el 3.6% del territorio de la capital del país.

Colindancias

Coyoacán limita con cinco delegaciones del Distrito Federal:

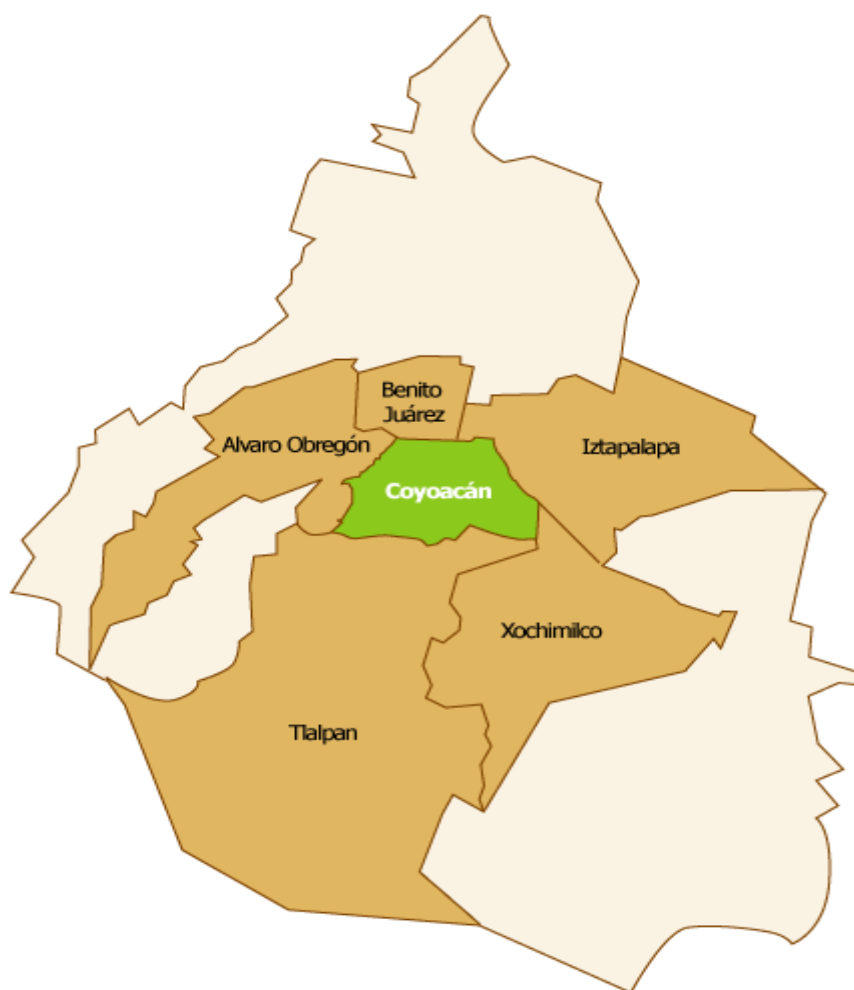

Al norte con Benito Juárez (Avenida Río Churubusco y Calzada Ermita Iztapalapa), al noroeste con Iztapalapa (Calzada Ermita Iztapalapa); al oriente también con Iztapalapa (Calzada de la Viga y Canal Nacional); al sureste con Xochimilco (Canal Nacional); al Sur con Tlalpan (Calzada del Hueso, Avenida del Bordo, Calzada Acoxa, Calzada de Tlalpan, Avenida del Pedregal y Boulevard Adolfo Ruíz Cortinez o Anillo Periférico) y al poniente con la Delegación Álvaro Obregón (Boulevard de las Cataratas, Circuito Universitario, Avenida Ciudad Universitaria, San Jerónimo, Río Magdalena y Avenida Universidad)

Geomorfología y Edafología

La mayor parte de la delegación se encuentra a una altura de 2240 metros sobre el nivel del mar, con ligeras variaciones a 2250 msnm. En Ciudad Universitaria, San Francisco Culhuacán y Santa Úrsula Coapa. Su elevación más importante se ubica al extremo sur poniente de la delegación, en el cerro del Zacatépétl a 2420 msnm.

Las rocas volcánicas que se localizan al suroeste de Coyoacán provienen de la erupción del volcán Xitle. Esta roca, clasificada como basalto, se extiende hasta las actuales colonias de Santo Domingo, Ajusto y el Pueblo de Santa Úrsula. Dos tipos de suelo componen la mayor parte de esta demarcación: el de origen volcánico y el de zonas lacustres, que provienen de los lagos que se encontraban ubicados en esta zona. Sin embargo, las cualidades de estos suelos han sido transformadas significativamente por el hombre.

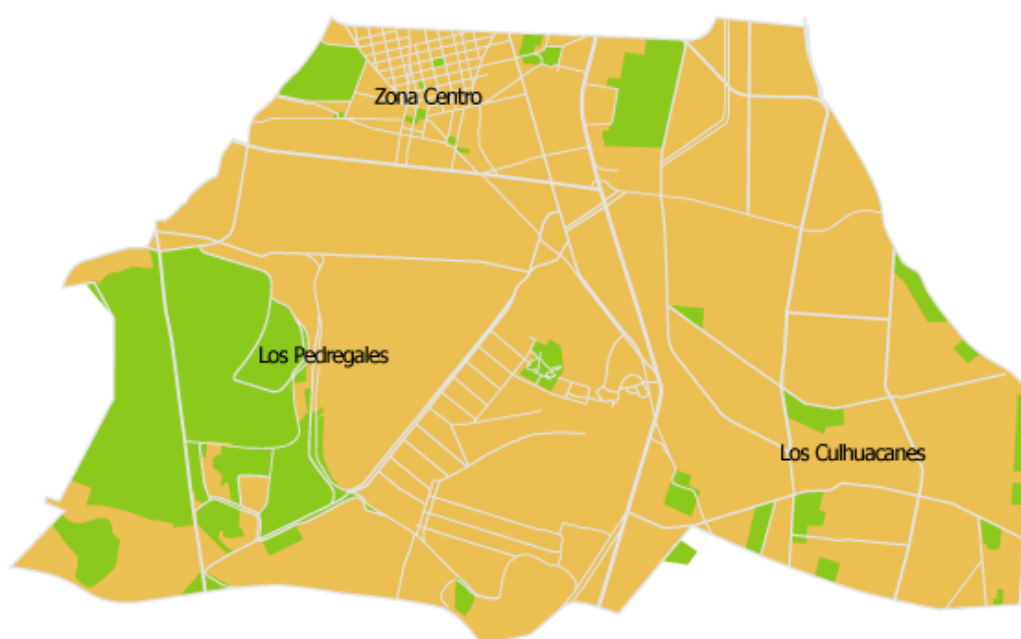

En base es la clasificación estratigráfica (disposición geológica de las capas de la tierra, la ciudad se ha subdividido en 4 zonas convencionales. En Coyoacán encontramos dos de ellas:

- Lomas cubiertas por derrames basálticos que conforman el pedregal: Comprende zonas de los pedregales y la central entre las que se encuentran la Ciudad Universitaria, El Pedregal de Carrasco, Santa Úrsula Coapa, Copilco el Alto, Viveros de Coyoacán y el Centro Histórico, entre otros.
- Zonas de transición (se compone de depósitos arcillosos y limosos que cubren capas de arcilla volcánica de potencia variable), corresponde al límite superior del plan lacustre. Este tipo de suelo comprende el resto de la delegación.

Hidrografía

En lo referente a la hidrografía, dos son los ríos que cruzan la demarcación: el río Magdalena (casi totalmente entubado) penetra en la Delegación por el sureste, cerca de los Viveros de Coyoacán se le une el río Mixcoac (entubado), para juntos formar el río Churubusco que sirve como límite natural con la Delegación Benito Juárez, al norte.

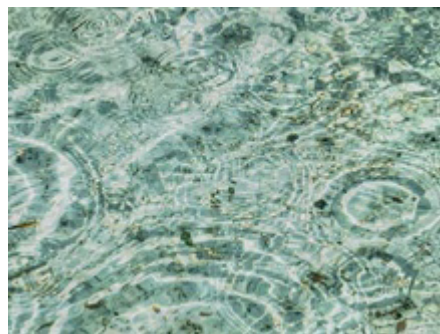

El esquema general de hidrografía ubica a estos ríos como las corrientes principales. También al interior de la demarcación se localiza el canal Nacional. De acuerdo con la carta hidrográfica de Aguas Superficiales, el 100% de la Delegación Coyoacán se encuentra en la Región del Pánuco, en la Cuenca Rey Moctezuma y en la Sub cuenca Lago Texcoco Zumpango.

Vegetación

Los grandes lagos, los suelos fértiles, los bosques y la variedad de coníferas que caracterizaban el paisaje de Coyoacán, han sido sustituidos gradualmente por el avance de la mancha urbana, llevando a la deforestación y al agotamiento del suelo, lo que pone en serio peligro natural a la zona.

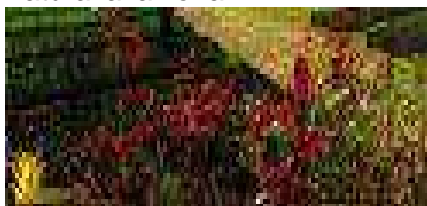

Como medidas de protección ambiental, se han cultivado bosques artificiales de eucaliptos, pirules, casuarinas, etc., en cerros que originalmente carecían de vegetación y en áreas naturales extintas, tal es el caso del cerro Zacatépetl. Su total de áreas verdes en metros cuadrados es de 4,318 783.56.

Los Viveros de Coyoacán, constituyeron el primer vivero oficial forestal del país. Actualmente, además de ser un centro de producción arbórea, es uno de los pulmones más importantes de la Ciudad de México.

Otras variedades vegetales son:

- El matorral primario, que sólo se encuentra en Los Pedregales, principalmente en Ciudad Universitaria.
- La agrupación alófito restringida al medio salobre.
- Las plantas herbáceas que invaden terrenos perturbados; estas dos últimas crecen de manera eventual.

Las zonas utilizadas anteriormente para el cultivo, al oriente de la demarcación, hoy son escasas debido al proceso de urbanización.

Coyoacán cuenta también con espacios verdes que tienen un papel vital en la recarga de mantos acuíferos y el oxígeno. En este caso, no sólo hablamos de las grandes áreas verdes ya mencionadas, sino también de los parques vecinales y jardines de barrio con que cuenta la mayoría de las colonias

Clima

La temperatura promedio es de 14 a 18 ° C, el rango de precipitación es de 600-900 mm, por lo que el clima es subhúmedo con lluvias en verano de menos humedad (50%), templado subhúmedo con lluvias en verano de humedad media (49%) y templado subhúmedo con lluvias en verano de mayor humedad (1%).

TIPO DE CLIMA DELEGACIÓN COYOACÁN:

TIPO O SUBTIPO

TEMPLADO SUBHUMEDO CON LLUVIAS

EN VERANO DE HUMEDAD MEDIA AL 48.88%

TEMPLADO SUBHUMEDO CON LLUVIAS EN

VERANO DE MENOR HUMEDAD AL 51.12%

De acuerdo con el INEGI el clima más predominante en la delegación Coyoacán, es el subhúmedo con lluvias en verano de menos humedad ocupando un 50% en el año 2005.

Delegaciones del Distrito Federal

En la tabla podemos observar que la población en la delegación Coyoacán en el año 2010 es de 620 416 habitantes. Si comparamos los datos de **Coyoacán** con los del estado de **Distrito Federal** concluimos que ocupa el puesto 4 de los 16 municipios que hay en el estado y representa un 7,2018 % de la población total de éste. A nivel nacional, **Coyoacán** ocupa el puesto 28 de los 2.454 municipios que hay en México y representa un 0,6082 % de la población total del país.

Delegación	Población (2010)	Superficie (km ²)
Distrito Federal		1 479,00
Álvaro Obregón	727 034	96 17
Azcapotzalco	414 711	33 66
Benito Juárez	385 439	26 63
Coyoacán	620 416	54 40
Cuajimalpa	186 391	74 58
Cauhtémoc	531 831	32 40
Gustavo A. Madero	1 185 772	94 07
Iztacalco	384 326	23 30
Iztapalapa	1 815 786	117 00
La Magdalena Contreras	239 086	74 58
Miguel Hidalgo	372 889	46 99
Milpa Alta	130 582	228 41
Tláhuac	360 265	85 34
Tlalpan	650 567	340 07
Venustiano Carranza	430 978	33 40
Xochimilco	415 007	118 00

Fuente: INEGI

Población por delegaciones



Población total y tasa de crecimiento promedio anual¹, 1930 a 2010

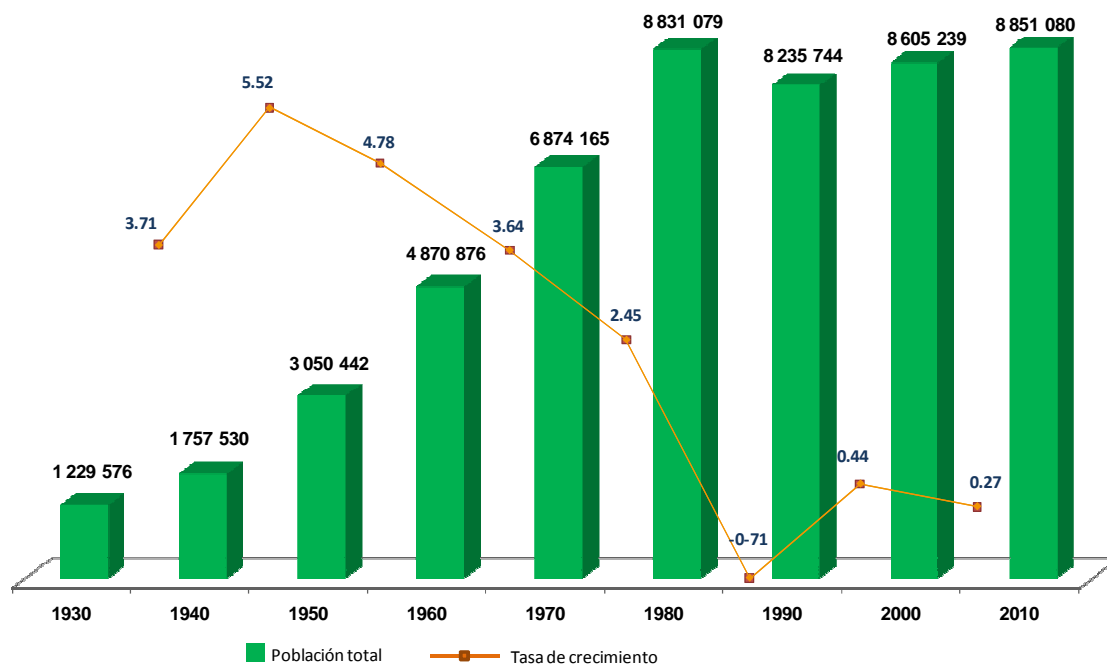

¹ Por cada 100 habitantes. En el cálculo de la tasa de crecimiento promedio anual se utilizó el modelo de crecimiento geométrico.
Fuente: INEGI. Censos Generales de Población y Vivienda, 1930 – 2010.

Entre 1990 y 2010, la población de México creció en 31 millones de personas, es decir, a un promedio anual de 1.5 millones de personas, de acuerdo con un reporte del Instituto Nacional de Estadística y Geografía (INEGI).

Con ese aumento, la población del país llegó a 112.3 millones de personas, lo que lo coloca en el lugar 11 entre las naciones más pobladas del mundo, señaló el INEGI en el marco del Día Mundial de la Población, que se conmemora el 11 de julio. Los países con más habitantes son China, India y Estados Unidos.

La tasa de crecimiento demográfico en México disminuyó consistentemente durante los primeros 15 años de ese periodo, para volver a subir en el último lustro. De 1990 a 1995 fue de 2.1%; de 1995 al 2000, de 1.6%; del 2000 al 2005, de 1%, y del 2005 al 2010, de 1.8%, según **las cifras del INEGI**.

El punto más alto en la tasa de crecimiento demográfico se registró en la década de 1960 a 1970, cuando fue de 3.4%.

SUPERFICIE TERRITORIAL

La Delegación Coyoacán tiene una superficie territorial de 5,412.0 has. Lo que representa el 3.6% de la superficie del Distrito Federal. Por su extensión, esta demarcación ocupa el décimo lugar en la Ciudad de México. El uso de suelo que predomina en la Delegación es el habitacional, ya que éste comprende el 69.0% del total.

USO	1996
HABITACIONAL	69.0
USOS MIXTOS	3.0
ESPACIOS ABIERTOS	16.0
INDUSTRIA	2.0
EQUIPAMIENTO URBANO	10.0
TOTAL	100.0

FUENTE: Programa Delegacional de Desarrollo Urbano de 1997.

DISTRIBUCIÓN DEL USO DEL SUELO EN LA DELEGACIÓN COYOACÁN (Porcentaje)

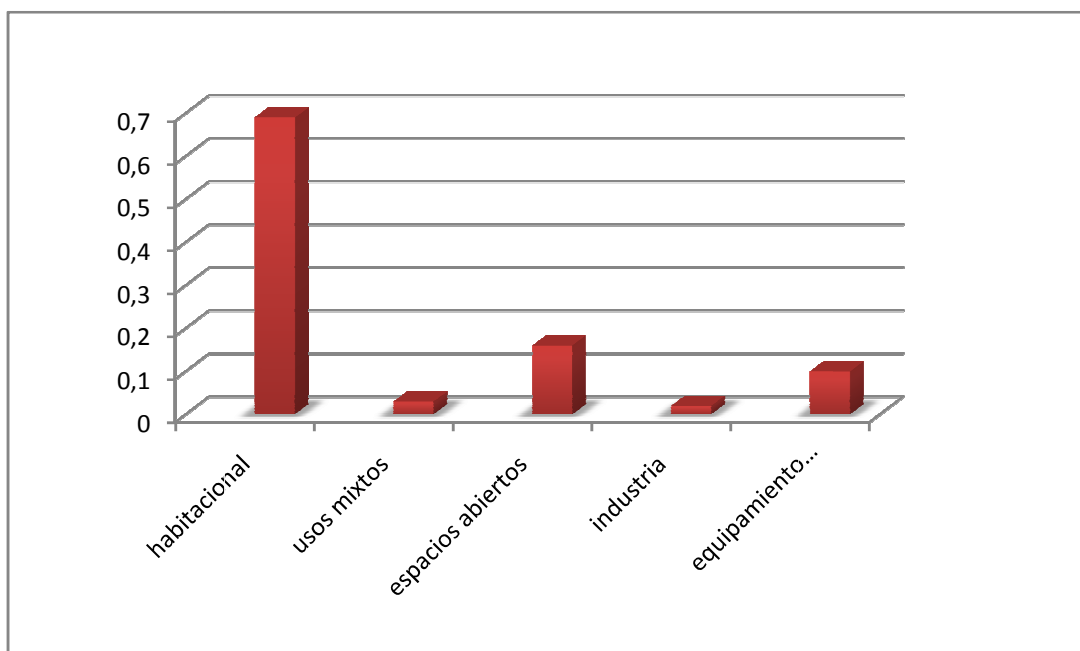

DEMOGRAFIA

- Población Total: 628,063
- Población de habla: Español
- Lenguas Indígenas principales NAHUATL y OTOMI.
- Población Económicamente Activa: 287,911.
- Casas Particulares 8,980.
- código INEGI: 003
- Superficial Total: 54.4 km2
- Jefe delegacional: Raúl Flores García (2009-2012) PRD-PT-CON

En cumplimiento de lo que establece la Constitución Política de los Estados Unidos Mexicanos y el Estatuto de Gobierno del Distrito Federal, el licenciado Raúl Flores García, tomo protesta como Jefe Delegacional en Coyoacán, ante el pleno de la honorable Asamblea Legislativa del Distrito Federal, en punto de las 12:43 horas de este 1 de octubre de 2009, y cuyo mandato concluirá el 30 de septiembre de 2012.

Gentilicio: Coyoacanense.

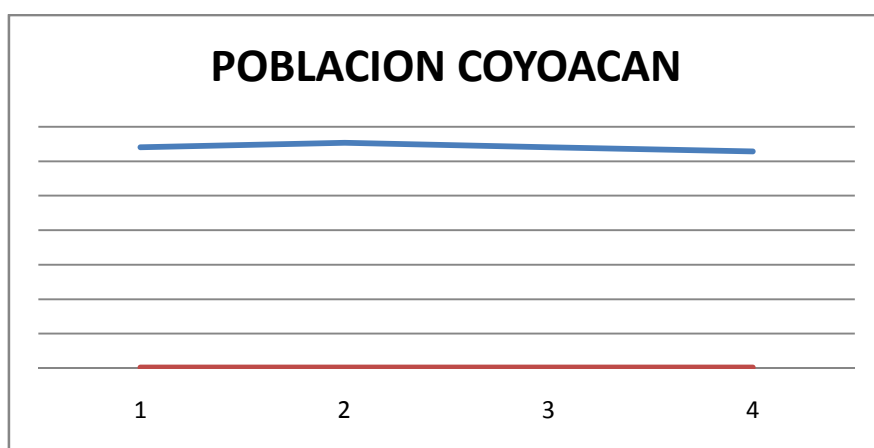

POBLACIÓN

La Delegación Coyoacán cuenta con el 7.2% de la población total del Distrito Federal. De ésta, el 52.9% son mujeres y el 47.1% hombres.

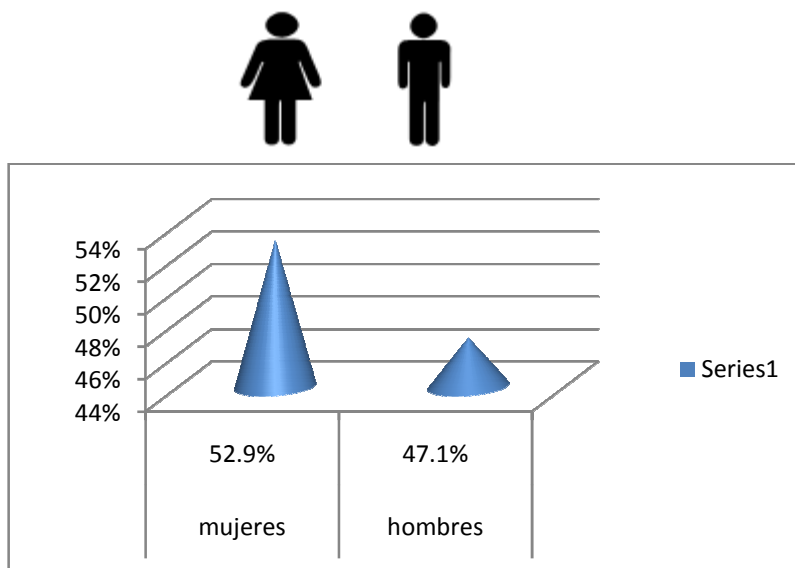

De los 628.063 habitantes de **Coyoacán**, 332.261 son mujeres y 295.802 son hombres. Por lo tanto, el 47.10 por ciento de la población son hombres y el 52.90 mujeres.

POBLACION TOTAL	TASA DE CRECIMIENTO MEDIA ANUAL
-----------------	---------------------------------

	DISTRITO FEDERAL	COYOACAN				
AÑO	NUMERO	NUMERO	PARTICIPACION %	PERIODO	DISTRITO FEDERAL	COYOACAN
1990	8,235,744	640,0066	7.8	1980-90	-0.7	0.7
1995	8,489,007	653,489	7.7	1990-95	0.6	0.4
2000	8,605,239	640,423	7.4	1990-2000	0.4	0.1
2005	8,720,916	628,063	7.2	2000-2005	0.3	-0.4

El número de pobladores disminuyó de 640,423 habitantes en el año 2000 a 628,063 en el 2005, por lo que entre los primeros cinco años de la actual década se tuvo un decrecimiento de la población equivalente a una tasa de -0.4 anual

En el último censo de población 2010 se recabo los siguientes datos según INEGI.

Delegación	Población			Relación hombre-mujer	Población relativa	Población por km ²	Viviendas habitadas
	Total	Hombres	Mujeres				
Distrito Federal	8 873 017	4 245 993	4 627 024	91.8	100.0	5 936.8	2 462 678
002 Azcapotzalco	413 785	195 664	218 121	89.7	4.7	12 343.4	116 948
003 Coyoacán	628 420	296 577	331 843	89.4	7.1	11 654.0	183 625
004 Cuajimalpa de Morelos	187 206	89 092	98 114	90.8	2.1	2 629.1	48 164
005 Gustavo A. Madero	1 184 099	570 572	613 527	93.0	13.3	13 470.0	320 210
006 Iztacalco	363 421	182 133	201 288	90.5	4.3	16 601.6	104 117
007 Iztapalapa	1 815 596	881 191	934 405	94.3	20.5	16 029.3	460 662
008 La Magdalena Contreras	239 595	114 754	124 841	91.9	2.7	3 778.0	63 429
009 Milpa Alta	130 511	64 163	66 348	96.7	1.5	437.6	31 799
010 Álvaro Obregón	729 193	347 189	382 004	90.9	8.2	7 583.2	198 647
011 Tláhuac	361 014	175 606	185 408	94.7	4.1	4 210.2	91 529
012 Tlalpan	651 839	312 873	338 966	92.3	7.3	2 099.9	176 801
013 Xochimilco	418 022	206 822	211 200	97.9	4.7	3 536.6	103 629
014 Benito Juárez	389 140	178 391	210 749	84.6	4.4	14 573.8	142 406
015 Cuauhtémoc	539 104	255 427	283 677	90.0	6.1	16 575.1	177 778
016 Miguel Hidalgo	372 050	172 335	199 715	86.3	4.2	8 019.7	119 924
017 Venustiano Carranza	430 022	203 204	226 818	89.6	4.8	12 698.7	123 010

Fuente: INEGI 2010

Un total de 628 420 de habitantes en la delegación Coyoacan de los cuales 296 577 son hombres y 331 843 son mujeres, destacando el 89.4 relación hombre-mujer.

POBLACION TOTAL POR GRUPO QUINCENAL DE EDAD SEGÚN SEXO
 AÑOS CENSALES 2000-2005

(Miles) 2000 -2005 

90 y más HOMBRES

MUJERES

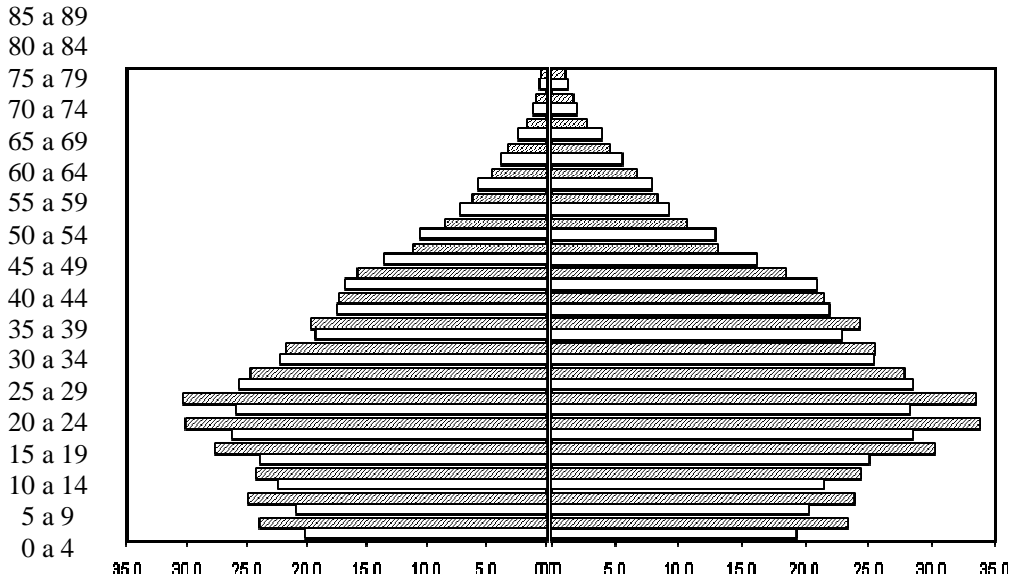

FUENTE: INEGI XII Censo General de Población y Vivienda 2000
 INEGI II Censo de Población y Vivienda 2005

El grupo de edad más importante en Coyoacán lo conforman los individuos de entre 20 y 29 años al representar éstos el 17.3% del total el INEGI considera, basado en datos del Censo 2010, que México sigue siendo un país de jóvenes, pues la mitad de sus residentes tienen menos de 26 años.

Por lo que podemos observar que en el año 2005 la minoría de los habitantes lo conformaban las personas de 75 a 79 años de edad, destacando en su mayoría los habitantes jóvenes de 20 a 29 años de edad del sexo femenino.

Población censal y densidad de población del Distrito Federal y Coyoacán, 1950-2000.

Año	Población		Densidad 1/	
	Distrito Federal	Coyoacán	Distrito Federal	Coyoacán
1950	3,050,442	70,005	2,035	1,183
1960	4,870,876	169,811	3,249	2,868
1970	6,874,165	339,446	4,586	5,734
1980	8,831,079	597,129	5,891	10,087
1990	8,235,744	640,066	5,494	10,812
1995	8,489,007	653,489	5,659	12,330
2000	8,605,239	640,423	5,737	12,083

Fuente: Cuadro elaborado por la Dirección de Política Poblacional del GDF con base a:

CONAPO, (1994). "La población de los municipios de México 1950-1990", D.F., México.

INEGI, (1990). "Distrito Federal. Coyoacán en Gráficas", D.F., México.

INEGI, (1996). "Censo de Población y Vivienda 1995, Distrito Federal", Aguascalientes, Ags., México.

INEGI, (2001). "XII Censo General de Población y Vivienda 2000, Distrito Federal", Aguascalientes, Ags., México.

Notas: 1/ Para 1950 a 1990 la fuente es CONAPO; para 1995 y 2000 es INEGI.

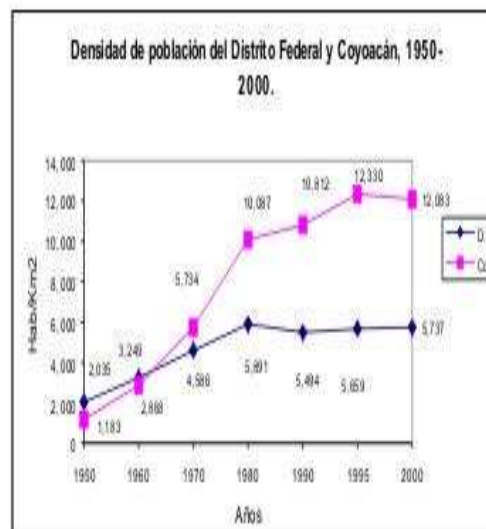
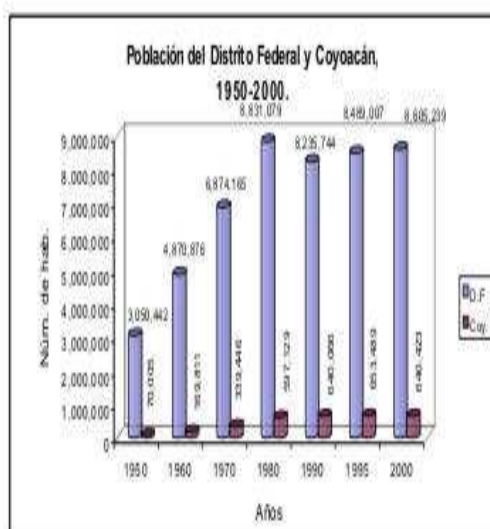

Población total de Coyoacán por colonia según sexo, índice de masculinidad y edad mediana, 1995.

(Continúa cuadro)

Colonia	Población Total	Hombres	Mujeres	Índice de Masculinidad	Edad Mediana
Centinela, El	2,821	1,237	1,584	78.1	33
Ciprésés	1,665	744	921	80.8	30
Ciruelos	316	147	169	87.0	25
Ciudad Jardín	3,267	1,462	1,805	81.0	35
Conjunto Urbano Tlalpan	1,299	566	733	77.2	32
Copilco el Alto	3,722	1,841	1,881	97.9	24
Copilco el Bajo	2,026	918	1,108	82.9	28
Copilco Universidad 300	1,004	445	559	79.6	31
Copilco Universidad - Fraccionamiento -	1,550	729	821	88.8	31
Copilco Universidad ISSSTE	871	393	478	82.2	32
Copilco Universidad - U.H.					0
Country Club	3,330	1,496	1,834	81.6	33
Croc VI	3,423	1,623	1,800	90.2	24
Cuchilla de la Magdalena San Francisco Culhuacán	1,280	637	643	99.1	22
Culhuacán Sección 8	15,352	7,384	7,968	92.7	25
Culhuacán Sección 9	9,855	4,760	5,095	93.4	24
Culhuacán Sección 9-A	3,246	1,523	1,723	88.4	25
Culhuacán Sección 10	7,492	3,587	3,905	91.9	23
Culhuacán Sección I	1,245	578	667	86.7	25
Culhuacán Sección II	3,368	1,607	1,761	91.3	26
Culhuacán Sección III	2,548	1,226	1,322	92.7	25
Culhuacán Sección V	7,905	3,727	4,178	89.2	26
Culhuacán Sección VI	10,307	5,049	5,258	96.0	26
Culhuacán Sección VII	10,201	4,959	5,242	94.6	25
Culhuacán X-A	8,419	4,013	4,406	91.1	25
Del Carmen	12,165	5,277	6,888	76.6	33
Educación	8,782	3,970	4,812	82.5	33
Emiliano Zapata	* 1	713	738	96.6	27
Emiliano Zapata - Fraccionamiento Popular -	6,423	3,229	3,194	101.1	23

En esta tabla datos publicados por el censo general de población del INEGI la colonia Emiliano Zapata – Fraccionamiento Popular cuenta con una población total de 6,423 habitantes de los cuales 3,229 son hombres 3,194 son mujeres y el índice de masculinidad es de 101,1 destacando que la edad media oscila entre los 23 años.

FECUNDIDAD Y ANTICONCEPCIÓN

Junto con la mortalidad y la migración, la fecundidad es una variable que determina el

1. Nacimientos registrados por municipio de residencia habitual de la madre y sexo del registrado según año de ocurrencia

ritmo de crecimiento, la estructura de la población y la forma en que ésta se distribuye en el territorio.

Con base en el Censo de Población y Vivienda 2010, en el Distrito Federal las mujeres en edad fértil (15-49 años) ascienden a 2.5 millones. El 39.5% no tiene hijos, 18.1% tiene un hijo, las que tienen dos representan 22.5 y 12.6% las de 3 hijos, las mujeres con cuatro y más hijos suman seis por ciento. Así, el promedio de hijos nacidos vivos de las mujeres en edad fértil para 2010 es de 1.3 hijos por mujer.

Distribución porcentual de las mujeres de 15 a 49 años según número de hijos nacidos vivos, 2010

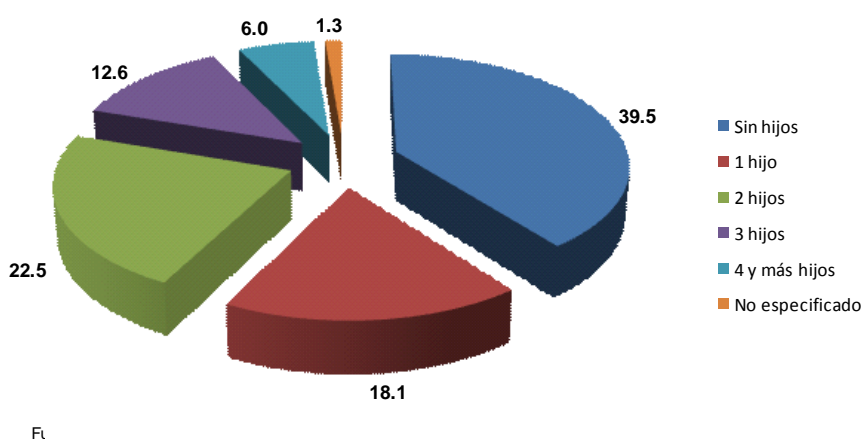

De acuerdo con los resultados de la Encuesta Nacional de la Dinámica Demográfica 2009, el porcentaje de mujeres en edad fértil que utiliza un método anticonceptivo es de 54.8%, de éstas 56.4% los utilizan para no tener más hijos y 40.2% para postergar el embarazo, el resto los utilizan por otros motivos que incluyen indicaciones médicas.

El 46.5% de las mujeres de 15 a 49 años consideran que lo ideal para ellas es tener 2 hijos, mientras que solamente ocho de cada cien expresaron idealmente no ser madres. La proporción más alta de usuarias de métodos corresponde a aquellas que tienen tres hijos nacidos vivos, 84.8%, es decir aquellas que en promedio ya alcanzaron (o rebasaron) su ideal de hijos



Consulta de: Nacimientos registrados Por: En y muna reside madre y Sexo Según: Desglose año ocurre 2006

			Total	Antes de 2001	2001	2002	2003	2004	2005	2006	No aplica	No especificado
0,09	Distrito Federal	Total Hombre	153,237	6,478	255	441	864	1,506	2,151	2,4	139,141	1
0,09	Distrito Federal		76,793	1,893	130	231	435	753	1,069	1,166	71,116	
0,09	Distrito Federal	Mujer No especificado	76,421	4,58	125	210	429	753	1,081	1,234	68,008	1
0,09	Distrito Federal		23	5					1		17	
002	Azcapotzalco	Total	7,343	207	10	15	28	43	75	80	6,885	
002	Azcapotzalco	Hombre	3,696	47	3	7	18	22	38	36	3,525	
002	Azcapotzalco	Mujer No especificado	3,646	160	7	8	10	21	37	44	3,359	
002	Azcapotzalco		1								1	
003	Coyoacán	Total	9,463	287	8	29	36	62	88	122	8,831	
003	Coyoacán	Hombre	4,763	88	5	13	17	28	42	58	4,512	
003	Coyoacán	Mujer	4,7	199	3	16	19	34	46	64	4,319	

FUENTE: INEGI DIRECCIÓN GENERAL DE ESTADÍSTICA; ESTADÍSTICAS DE NATALIDAD, DE NUPCIALIDAD, Y DE MORTALIDAD.

En la siguiente tabla podemos observar que en la delegación Coyoacán en el año del 2006 se registraron un total 122 nacimientos de los cuales 58 fueron hombres y 64 mujeres.

Tasa de natalidad

TASAS BRUTAS DE NATALIDAD Y MORTALIDAD
2000-2005 (por mil) 2000  2005 

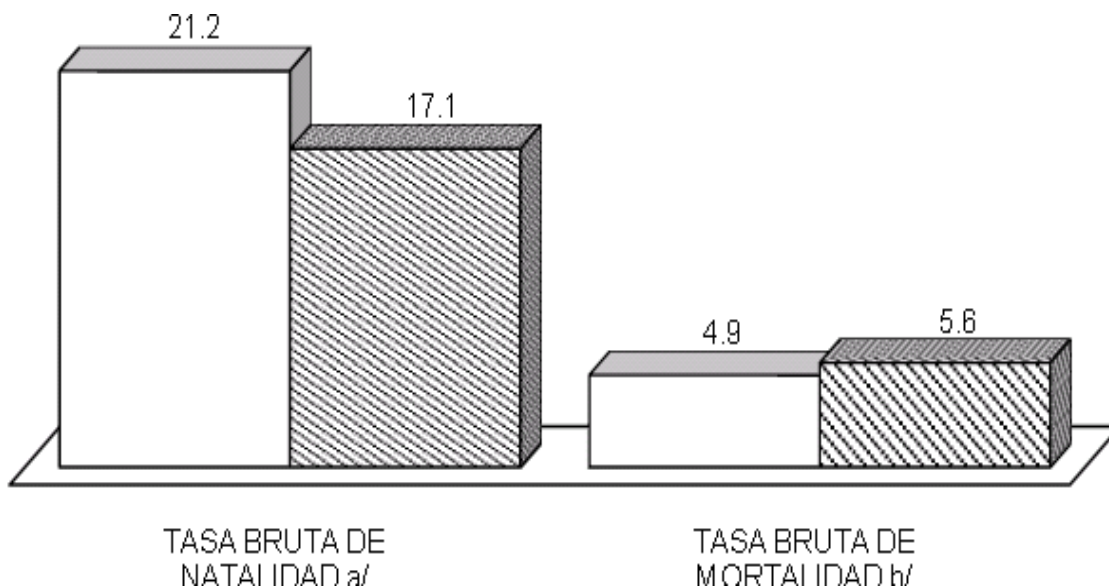

A/ Se calculó como: (Nacimientos registrados en el año, conforme a la residencia habitual de la madre / Población al 30 de junio) X 1 000.

La población al 30 de junio se estimó como:
Población al 30 de junio de 2000= Población al 14 de febrero [(Tasa de Crecimiento media anual de 2000 a 2005/100 + 1) ^ Tiempo entre El 14 de febrero y el 30 de junio].

(Tasa de crecimiento media anual de 2000 a 2005/100 + 1) ^ Tiempo entre el 30 de junio

y el 17 de octubre.

B/ Se calculó como: (Defunciones generales registradas en el año, conforme a la residencia habitual del fallecido / Población al 30 de junio) X 1 000.

FUENTE: Elaborada con base en datos de:

INEGI. Dirección General de Estadística; Estadísticas de Natalidad y de Mortalidad.

INEGI. XII Censo General de Población y Vivienda 2000.

INEGI. II Censo de Población y Vivienda 2005.

Población al 30 de junio de 2005=

En la gráfica comprendida entre los años 2000-2005 podemos observar la tasa de natalidad en el año 2000 es de 21.2% y en el año 2005 hay una disminución del 17.1% esto debido a campañas de educación sexual y planificación familiar con el propósito de reducir el crecimiento demográfico.

También podemos observar que la tasa bruta de mortalidad en el año 2000 es de 4.9 y en el 2005 aumento a 5.6.

MORTALIDAD

La esperanza de vida al nacimiento se refiere al número de años que, en promedio, se espera viva un recién nacido bajo el supuesto de que a lo largo de su vida estará expuesto a los mismos riesgos de muerte observados para la población en su conjunto. De acuerdo con las proyecciones del Consejo Nacional de Población, en el 2011 se estima que la esperanza de vida al nacer en el Distrito Federal sea de 76.4 años, 78.9 en las mujeres y 74 en los varones.

Con base en los registros administrativos del Registro Civil y Agencias del Ministerio Público, en el 2009 ocurrieron y se registraron 65 mil 975 defunciones de residentes habituales del Distrito Federal; de ellos 51.1% eran hombres y 48.9% mujeres.

En el Distrito Federal el patrón de causas de muerte de la población muestra el significativo peso que día con día adquieren las enfermedades crónico degenerativas. Las principales causas de mortalidad de acuerdo con la lista mexicana de enfermedades corresponden en orden de importancia a la diabetes Mellitus (15.7%), infarto agudo del miocardio (11.1) y neumonía (4.1%), que en conjunto agrupan 30.9% del total de decesos.

Por sexo, la diabetes Mellitus es la principal causa de fallecimiento, así por cada 100 fallecimientos femeninos 16 corresponden a esta enfermedad, en los hombres es de 15 de cada 100. En lo referente a infartos agudos del miocardio y neumonías las proporciones entre hombres y mujeres son casi las mismas. En las enfermedades pulmonares obstructivas crónicas, el porcentaje de hombres que fallecen por esta causa es tres veces mayor que el de las mujeres.

Distribución porcentual de las principales causas de mortalidad por sexo, 2009

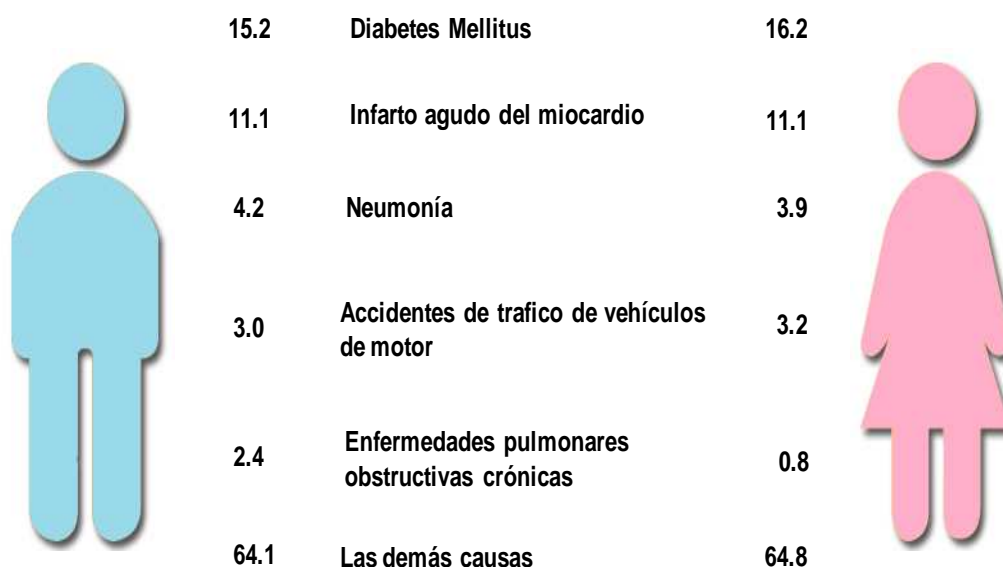

Fuente: INEGI. Estadísticas Vitales. Base de datos, 2009.

En el año 2009 datos otorgados por INEGI enumera las causas de mortalidad por sexo siendo esta en primer lugar la Diabetes Mellitus con un 15.2 % en el caso de los hombres y 16.2% mujeres , infarto agudo del miocardio el mismo porcentaje tanto para hombres y mujeres con un 11.1%, neumonía siendo más el caso en hombres con un 4.2% y en mujeres un 3.9% , accidentes de tráfico de vehículos de motor son más casos en mujeres con un 3.2% y hombres 3.0%, enfermedades pulmonares obstructivas crónicas siendo más casos reportados en hombres con un 2.4% y mujeres 0.8% y finalmente causas desconocidas o no reportadas en hombres 64.1% y mujeres 64.8%.

EDUCACION EN COYOACAN

En México existen diferentes niveles de educación: educación básica, media-superior y superior, los cuales comprenden estudios en: **Preescolar, Primaria, Secundaria, Bachillerato, Licenciatura, Maestría, Doctorado**, como también diplomados y otras modalidades de educación superior. La educación básica (conformada por preescolar, primaria y secundaria) es obligatoria e impartida por el Estado (federación, estados, Distrito Federal y municipios) en todo el territorio nacional mexicano, bajo los términos del artículo tercero de la **Constitución Política de los Estados Unidos Mexicanos** aunque igualmente existen colegios autónomos particulares que ofrecen estos niveles educativos. El derecho de los niños, niñas y adolescentes a una educación de calidad es un aspecto fundamental para el desarrollo de cada país. En México, se han alcanzado importantes logros en las últimas décadas. La cobertura en educación primaria en México ha llegado a ser casi universal, lo que representa un indudable logro de la política pública nacional en los últimos años. Este resultado ha sido también posible gracias a importantes avances en la producción de datos del sistema educativo, tanto a través de la implementación anual de la prueba ENLACE, que ha llevado a la disponibilidad de un sistema de medición y diagnóstico general sobre el desempeño escolar a lo largo del tiempo, como a través de la información generada por el Sistema Nacional de Información Educativa. No obstante los importantes avances, aún persisten retos importantes en la educación. La Encuesta Nacional de Ocupación y Empleo (ENOE) 2007 señala que todavía hay un número importante de niños, niñas y adolescentes entre 5 y 17 años que no asisten a la escuela (cerca de 1.7 millones de niños y 1.4 millones de niñas). Se estima que de la población de seis a once años, a nivel nacional, aún no asiste a la escuela entre 1 y 2% por motivos de trabajo agrícola o debido a impedimentos físicos.

Los porcentajes de analfabetismo en la Delegación Coyoacán resultan ser menor frente a los que se presentan en promedio en el Distrito Federal. En esta demarcación en la población en general mayor de 15 años es de 1.9%, entre la de hombres de 1.3% y en la de mujeres 2.5% mientras que en la ciudad son de 2.6%, siendo estos mismos datos del INEGI, respectivamente.

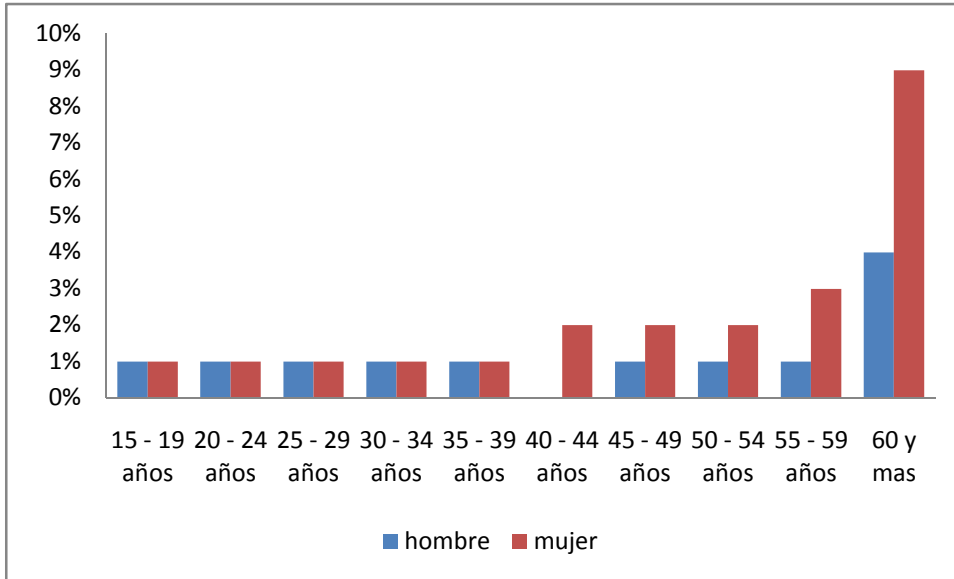

POBLACIÓN DE 15 AÑOS Y MÁS ANALFABETA, 2005

GRUPOS DE EDAD	HOMBRES		MUJERES	
	No.	% de la Población de la Misma Edad	No.	% de la Población de la Misma Edad
15-19 Años	105	0.4	112	0.4
20-24 Años	150	0.6	171	0.6
25-29 Años	177	0.7	207	0.7
30-34 Años	180	0.7	190	0.7
35-39 Años	212	1.0	252	1.0
40-44 Años	214	0.9	317	1.4
45-49 Años	199	1.1	326	1.5
50-54 Años	103	1.0	417	2.0
55-59 Años	167	1.2	544	3.4
60 y Más Años	1,242	4.0	3,824	8.3
TOTAL	2,809	1.3	6,460	2.5

Fuente: INEGI.

La educación en México es un derecho consagrado por la Constitución vigente, que en su artículo 3° declara que la educación impartida por el Estado debe ser gratuita, laica y obligatoria para todos los habitantes del país. La Ley General de Educación de México obliga a quienes residen en México a cursar por lo menos los niveles primario y secundario de la educación, y establece que los jefes de familia tienen la responsabilidad de verificar que sus hijos cumplan con este deber. La Secretaría de Educación Pública (SEP) es la institución encargada de administrar los distintos niveles educativos del país desde el 25 de septiembre de 1921, fecha de su creación.¹ Además, cada una de las entidades federativas posee organismos análogos que regulan y administran la educación que se imparte en los territorios de su competencia.

Por lo que respecta a la infraestructura educativa, en la Delegación Coyoacán se puede observar en la siguiente tabla que los niveles de educación donde más se inscriben los alumnos es en Primaria seguido por Bachillerato, esto puede verse influido principalmente por la pirámide de crecimiento poblacional y al observar la tabla de demografía las edades concuerdan con la tabla mencionada posteriormente, también se puede concluir que la disminución de alumnos puede deberse a causa de factores socioeconómicos principalmente.

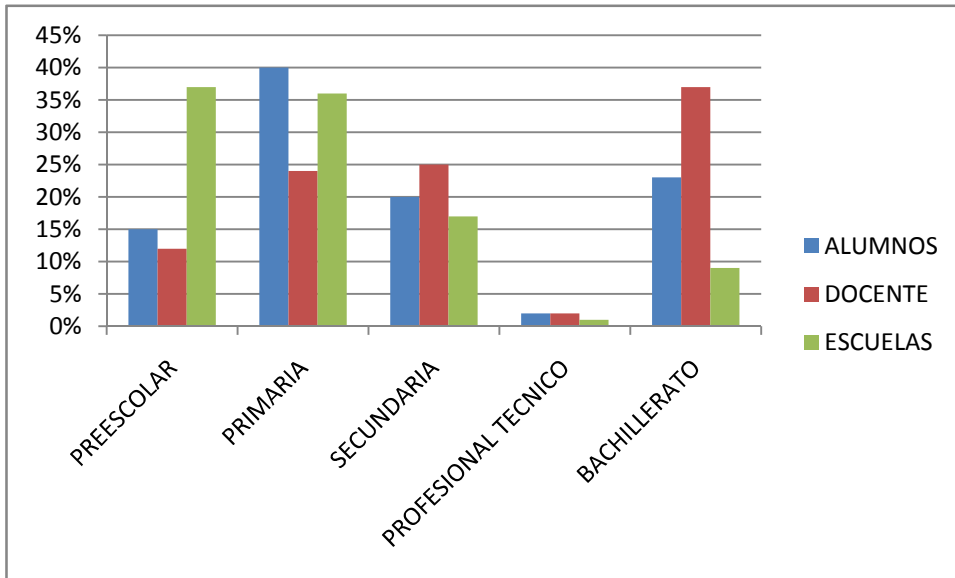

ALUMNOS INSCRITOS, PERSONAL DOCENTE Y ESCUELAS, SEGÚN NIVEL EDUCATIVO
(CICLO ESCOLAR 2004/2005)

NIVEL	ALUMNOS		PERSONAL DOCENTE		ESCUELAS	
	D.F.	COYOACÁN	D.F.	COYOACÁN	D.F.	COYOACÁN
PREESCOLAR	347,590	23,635	16,178	1,115	3,272	228
PRIMARIA	999,167	61,221	36,694	2,249	3,408	227
SECUNDARIA	504,283	31,271	34,675	2,384	1,377	103
PROFESIONAL TÉCNICO	51,885	2,916	3,625	223	103	9
BACHILLERATO	349,013	35,394	34,290	3,604	586	57
TOTAL	2,251,748	154,637	125,455	9,575	8,748	624

Fuente: INEGI.

NOTA: Atribuye SEP a drogas y depresión deserción escolar

Josefina Vázquez Mota, secretaria de Educación Pública, admitió que el abandono escolar en México continúa en aumento y citó que 5% de los niños de 12 años de edad no acuden a las escuelas, refirió en un mensaje videograbado al inaugurar el seminario internacional "Retos y Perspectivas en la Educación Básica. Entre las causas que atribuyó la funcionaria al aumento del abandono escolar dijo son la drogadicción, los temas de salud, la depresión de los estudiantes, violencia y autoestima de los alumnos. En un diagnóstico de la SEP se revela que en México existen más de 12 millones de niños y jóvenes que no asisten a la escuela, y que pese al "esfuerzo" realizado en inversión aún existen rezagos que impiden que los niños y jóvenes ingresen y permanezcan dentro del sistema educativo. En el documento "Retos Educativos", al que tuvo acceso EL UNIVERSAL la dependencia también hace referencia a la baja eficiencia del sistema educativo, puesto que en un seguimiento a cien niños que ingresaron a la primaria en 1989, se encontró que para el año 2005, 83 habían desertado de la escuela. Sólo 14 lograron concluir la licenciatura y otros tres se quedaron con un título de bachiller.

Fuente: El Universal .Ciudad de México. Lunes 15 de octubre de 2007.

Particularmente y dentro del territorio de la delegación Coyoacán, se ubican importantes centros educativos de educación media y superior como:

- Universidad Nacional Autónoma de México
- Universidad Autónoma Metropolitana, plantel Xochimilco
- Escuela Superior de Ingeniería Mecánica y Electrónica (ESIME) del Instituto Politécnico Nacional
- Escuela Naval Militar
- Escuela Nacional Preparatoria No 6 Antonio Caso.
- Escuela Nacional Preparatoria No 5 José Vasconcelos.
- Colegio de Bachilleres No 4 Culhuacán “Lázaro Cárdenas”
- Colegio de Bachilleres No 17 Huayamilpas – Pedregal
- Colegio de Ciencias y Humanidades plantel Sur
- Centro Nacional de las Artes
- Escuela Nacional de Música de la UNAM
- Escuela de Enfermería de la Universidad Panamericana
- Centro de Estudios Universitarios
- Centro Avanzado de Comunicaciones A.C.
- Múltiples planteles de educación privada a nivel preescolar, educación básica, medio superior y licenciatura.



Escuelas de Nivel Preescolar ubicadas en el Área de Responsabilidad del C.S. Carmen Serdán 2011.

NOMBRE DE LA ESCUELA	DIRECCION	POBLACION	SECTOR
MAYCO	TEPETLAPA 1147 COL. ALIANZA POPULAR REVOLUCIONARIA	28	PRIVADO
CENTRO PEDAGOGICO MUNDO FELIZ	CALZ. DE LAS BOMBAS # 501 COL. CAMPESTRE COYOACÁN	116	PRIVADO
SEMILLITA	CAUDILLO DE SUR # 106 COL. EMILIANO ZAPATA	30	PRIVADA
CARMEL	RANCHO ESTANZUELA # 130 COL. HACIENDA COYOACÁN	114	PRIVADA
RAYITO DE SOL	AV. TEPETLAPA #1199 COL EMILIANO ZAPATA	40	PRIVADA
GREGORIO TORRRES QUINTERO	ANTONIA NAVA S/N CARMEN SERDAN	195	OFICIAL
BROOKFIELD	SANTA CECILIA 41 RESIDENCIAL CAFETALES	84	PRIVADO
ALBERTO TRUEBA URBINA	3a. AND. STA. CECILIA S/N COL. CTM X CULHUACÁN	125	OFICIAL
ALBERTO TRUEBA URBINA	3a. AND. STA. CECILIA S/N COL, CTM X CULHUACÁN	67	OFICIAL
CARRUSEL MÁGICO	MARÍA PISTOLA MZ 52 LT 6 COL. CARMEN SERDAN	18	PARTICULAR
MONTE OLIMPO	AMATENANGO # 44 COL RESIDENCIAL CAFETALES	41	PRIVADO
EMILIANO NEGRETE LOPEZ	EMILIANO ZAPATA ESQ. SOTO Y GAMA COL. EMILIANO ZAPATA	140	OFICIAL
AMELIA ARELLANO	RANCHO MIRADOR S/N COL. LOS GIRASOLES	108	OFICIAL
MONTE HOREB	CUICATLAN # 6 COL. RESIDENCIAL CAFETALES	44	PARTICULAR

ROSA AGETZZI	ROSA MA. SIQUEIRAS Y AV. STA. ANA 160 COL. CTM CULHUACÁN	160	OFICIAL
TONATZIN	EST. DE MERCEDES ABREGO S/N COL. CTM CULHUACÁN	190	OFICIAL
ELIZA HERNANDEZ RODRIGUEZ	AV. CENTRAL S/N COL. ALIANZA POPULAR REVOLUCIONARIA	124	OFICIAL
ROSA ELIA GARCIA DELGADO	AV. STA ANA Y CANAL NACIONAL S/N COL. CTM CULHUACAN VI	82	OFICIAL
EJIDOS DE CULHUACAN	REMEDIOS VALLE S/N COL. CTM CULHUACÁN VI	188	OFICIAL
PAQUI LIZ CALLI	PASEOS DE LOS DIOS AZTECAS COL CTM CULHUACÁN V	150	OFICIAL
LUZ GARCIA DE CAMPILLO	MANUELA MEDINA Y DOLORES GRO COL CTM CULHUACÁN IX.	175	OFICIAL
PIPI CALLI	CALLE 8 # 78 COL. ESPARTACO	133	OFICIAL
MAHATMA GANDHI	CANDELARIA PEREZ S/N CTM CULHUACÁN	220	OFICIAL

Escuelas de educación especial ubicadas en el Área de Responsabilidad del C.S. Carmen Serdán

NOMBRE DE LA ESCUELA	DIRECCIÓN	POBLACIÓN	SECTOR
CENTRO DE ATENCIÓN MÚLTIPLE# 55	IRIS S/N COL JARDINES DE COYOACÁN	76	OFICIAL
CENTRO DE ATENCIÓN MÚLTIPLE #89	IRIS S/N COL JARDINES DE COYOACÁN	49	OFICIAL
3CENTRO DE ATENCIÓN MÚLTIPLE #31	MANUELA MEDINA S/N COL CTM CULHUACÁN	64	OFICIAL

Escuelas Secundarias ubicadas en el Área de Responsabilidad del C.S. Carmen Serdán. 2011.

No.	NOMBRE DE LA ESCUELA	DIRECCION	POBLACION	SECTOR
1	MARCOS MOSHINSYN #269	ANENECUILCO # 30 COL. EMILIANO ZAPATA	293	OFICIAL
2	BROOKFIELD	SANTA CECILIA # 41 COL CAFETALES	168	PRIVADO
3	BELISARIO DOMINGUEZ PALENCIA	CALZ. DE LAS BOMBAS S/N COL. CTM CULHUACÁN X	791	OFICIAL
4	CARMEL	RANCHO ESTANZUELA # 130 COL. HACIENDA COYOACÁN	129	PRIVADO
5	DAVID ALFARO SIQUEIROS # 149	MAR DE LA TRANQUILIDAD S/N COL PRADOS DE COYOACÁN	583	OFICIAL
6	FEDERAL 280 MAX SHEIN	ROSA ZARAGOZA Y ROSA MA. SIQUEIROS COL CTM CULHUACÁN	547	OFICIAL
7	EDMUNDO O. GOEMAN # 228	MERCEDES ABREGO S/N COL. CTM CULHUACÁN	466	OFICIAL
8	CIRO E. GONZALEZ BLACKALLER	CIRO E. GZALEZ. BLACKALLER # 299 COL. CTM CULHUACÁN	541	OFICIAL
9	SALVADOR DIAZ MIRON # 310	CALLE "x" Y CALLE 2 COL. ALIANZA POPULAR REVOLUCIONARIA	310	OFICIAL
10	MONTE HOREB	CUICLATAN # 6 COL. ALIANZA POPUAR REVOLUCIONARIA	61	PRIVADO

DATOS SOCIOECONOMICOS COYOACÁN

Respecto al Índice de Desarrollo Humano de Coyoacán, su valor numérico muestra una mejoría significativa de 2000 a 2005; sin embargo, por municipio, a nivel nacional perdió dos lugares, pasando del tercer al quinto puesto.

	2000	2005	Var. %
Valor del índice de desarrollo humano (IDH)	0.8837	0.9169	3.76
Clasificación según el IDH	3	5	
Tasa de mortalidad infantil	18.82	6.96	-63.01
Hombres	20.94	7.72	-63.12
Mujeres	16.59	6.16	-62.85
Tasa de alfabetización	97.51	97.87	0.37
Hombres	98.42	98.52	0.10
Mujeres	96.74	97.32	0.60
Tasa de asistencia escolar	73.63	75.11	2.01
Hombres	75.99	76.85	1.13
Mujeres	71.40	73.42	2.84
Ingreso estimado per cápita anual (dólares PPC de 2005)	20,911	19,724	-5.68
Hombres	27,932	23,631	-15.40
Mujeres	14,707	16,245	10.46
Índice de salud	0.8640	0.9660	11.80
Índice de educación	0.8955	0.9028	0.82
Índice de ingreso	0.8917	0.8820	-1.09

Fuente: Programa Delegacional Coyoacán

No obstante lo anterior, el ingreso per cápita anual, estimado en dólares (2005), de acuerdo a la paridad de poder de compra (PPC) se redujo en 5.7 por ciento durante el mismo periodo, lo que significó pasar de 20 mil 911 dólares en 2000 a 19 mil 924 dólares en el 2005.

Por otra parte, puntualizar la condición de grupo, implica identificar factores como género, edad, sexo, etnia, etc. para mostrar que las personas tienen características y necesidades distintas. Estos son puntos importantes conocerlos para que las autoridades correspondientes tomen las acciones correspondientes dependiendo de los diferentes sectores de la población coyoacanense.

Estadísticamente, es conocido que los sectores de población donde existe más desigualdad son aquellos considerados como vulnerables, entre ellos se pueden caracterizar los siguientes:

Mujeres

La mayoría de la población en la Delegación de Coyoacán son Mujeres. Según el INEGI, en sus estadísticas de la población en 2005, de 628,063 habitantes, 332,261 son mujeres, lo que corresponde al 52.9 % del total de la población. A pesar de que es el género con mayor población, sus derechos son vulnerados por la subordinación o el abuso de poder. Datos sobre este grupo son los siguientes: el 45.6 % no cuentan con algún servicio de seguridad social y el 15.52 % desempeñan la función de jefe de familia. Es importante resaltar el papel que cumplen las mujeres a cargo de las familias, ya que de acuerdo con el tipo y clase de hogar, toman un papel preponderante en el círculo familiar.

Jóvenes

De acuerdo al conteo de población 2005 en la Delegación Coyoacán, el 29.4 % son jóvenes de entre los 15 y 29 años, de los cuales el 47.58 % son hombres, y el 52.42 % son mujeres. En el 2009, según los datos del INEGI, se llegó a la conclusión de que el grueso de población en ese momento estaba por cumplir o había cumplido 15 años; ésta no sólo es una cifra alta, sino que se considera que podría ser la más grande de la historia, si se toma en cuenta el constante descenso en la tasa de crecimiento demográfico. Desde esta perspectiva observamos que las escasas oportunidades de estudio y de trabajo en el caso de los jóvenes los dejan en una condición de vulnerabilidad social, por lo que muchos jóvenes pueden verse involucrados en problemas tales como: las adicciones, y la delincuencia juvenil. Ante este escenario el gobierno local tendrá como parte de sus tareas procurar mejores servicios de recreación cultural y deportiva, y además del apoyo a los jóvenes que no cuentan con el sustento familiar para continuar con sus estudios se deben crear proyectos de desarrollo económico que incorporen la participación de este sector en actividades productivas.

Adultos Mayores

Entre la población adulta mayor, de 70 años y más, 63 por ciento son mujeres lo que evidencia el fenómeno de feminización del envejecimiento, y las condiciones de marginación y riesgo que viven sobre todo las mujeres, tanto porque son mayoría como por su exclusión histórica desde la niñez. El 13% de los adultos mayores de 70 años o más, viven solos y aún viviendo con familiares u otras personas, pasan la mayor parte del tiempo, solos. 22 % vive en compañía de su pareja; en el caso de las mujeres es frecuente que la acompañante sea otra mujer adulta mayor. 43 por ciento recibe otra pensión (además de la alimentaria del GDF) otorgada principalmente por el IMSS (70%), seguida por el ISSSTE (25%). Mientras 58 por ciento de los hombres tienen pensión, sólo el 35 por ciento de las mujeres cuenta con ella; en el caso de los hombres nueve de cada diez, la recibe por concepto de jubilación y en el caso de las mujeres, sólo cinco de cada diez. Entre los principales problemas de salud que enfrentan los adultos mayores se encuentran: las enfermedades crónico-degenerativas en general, destacando la hipertensión y la diabetes que conllevan pérdida significativa de funcionalidad; la depresión y la polifarmacia. En el caso de los problemas sociales destacan el abandono, el debilitamiento de sus redes de apoyo, la drástica disminución de sus ingresos económicos y la violencia física, psicológica, sexual, financiera e institucional de que son objeto.

Indígenas

De acuerdo con los indicadores socio-económicos de la Comisión para el Desarrollo Indígena, basados en el último conteo del INEGI, Coyoacán alberga a 16 mil 483 indígenas (2.62 % del total de su población) y se han observado los siguientes asentamientos en estas colonias:

Colonia	Población Indígena
Cuadrante de San Francisco	Otomíes de Querétaro y Puebla; mixtecos y mazatecos de Oaxaca y nahuas de Guerrero.
Pedregal de Santa Úrsula	Mazahuas del Estado de México, mixtecos de Oaxaca y otomíes de Hidalgo.
Santo Domingo	Mixtecos y mazatecos de Oaxaca, otomíes de Querétaro y nahuas de Guerrero e Hidalgo.
Candelaria	Otomíes y nahuas del estado de Querétaro.
Santa Martha del Sur	Mazahuas de Michoacán.
CTM Culhuacán	Tlapanecas de Guerrero

Fuente: Comisión para el Desarrollo Indígena

Su mayor fuente de ingresos se ubica en la economía informal, principalmente en el comercio ambulante, la albañilería, el trabajo doméstico e incluso en la prostitución de hombres y mujeres jóvenes.

Ocupan espacios habitacionales inseguros e insalubres que se caracterizan por falta de servicios y hacinamiento. La población infantil ingresa tardíamente al sistema escolar y reporta índices altos de ausentismo, reprobación y deserción, por causas socioeconómicas.

Un gran porcentaje de la niñez indígena es trabajadora y presenta desnutrición, con títulos que rebasan el promedio nacional.

ECONOMIA LABORAL

La economía laboral es la rama de la **economía** especializada en el estudio del mundo del trabajo. Dependiendo de cuál sea el enfoque adoptado dentro de los existentes dentro de la ciencia económica, el análisis de los aspectos laborales de la economía adquirirá características particulares y distintivas de los demás. En la economía contemporánea es dominante el enfoque neoclásico. Entre los problemas principales que entran en el campo de estudio de la economía laboral están el **desempleo**, el nivel de salarios, la productividad del trabajo, la calidad y estabilidad de los empleos entre otros. Una clasificación muy útil para los distintos enfoques y aproximaciones dentro de la economía laboral es la de agruparlos según entiendan el mercado laboral en términos de equilibrio o si pongan énfasis en la identificación de desequilibrios en su funcionamiento.

Dentro de los teóricos del equilibrio, la tendencia dominante es la de la **escuela neoclásica**. Esta sería la corriente más tradicional mientras que luego hubo otros aportes de los teóricos del **capital humano** y de la **información asimétrica**. El enfoque tradicional del desequilibrio es el **marxista** con los elementos teóricos dejados por **Marx**. Este enfoque ha recibido luego también numerosos aportes, destacándose por ejemplo para **América Latina** los aportes de los teóricos de la dependencia y desde **Francia** los autores de la escuela de la regulación. En el enfoque de la **escuela neoclásica**, la economía laboral refiérase al estudio del mercado de trabajo. Siguiendo un razonamiento análogo al utilizado para los mercados en general, en este mercado existen una oferta y una demanda de cuya interacción saldrá un determinado precio y una determinada cantidad transada.

El precio en este caso será el salario y la cantidad el número de trabajadores empleados o la cantidad de horas trabajadas. Como conclusión principal de este enfoque tenemos que: partiendo de los supuestos comunes de competencia perfecta, el mercado de trabajo tenderá a una situación de salario y empleo de equilibrio. Este salario corresponderá a la productividad marginal del trabajo y el nivel de empleo será aquel en el cual todos quienes deseen trabajar al salario vigente en el mercado lo hagan. El desempleo involuntario será entonces friccional: de baja cuantía y de muy corta duración.

Población Económicamente Activa (PEA)

La población económicamente activa de la Delegación Coyoacán representa el 7.9% de la PEA total del Distrito Federal, la cual es ligeramente más alta a la población económicamente inactiva (7.5%) con respecto al total de la Ciudad.

PEA: La población activa de un país es la cantidad de personas que se han incorporado al **mercado de trabajo**, es decir, que tienen un **empleo** o que lo buscan actualmente.

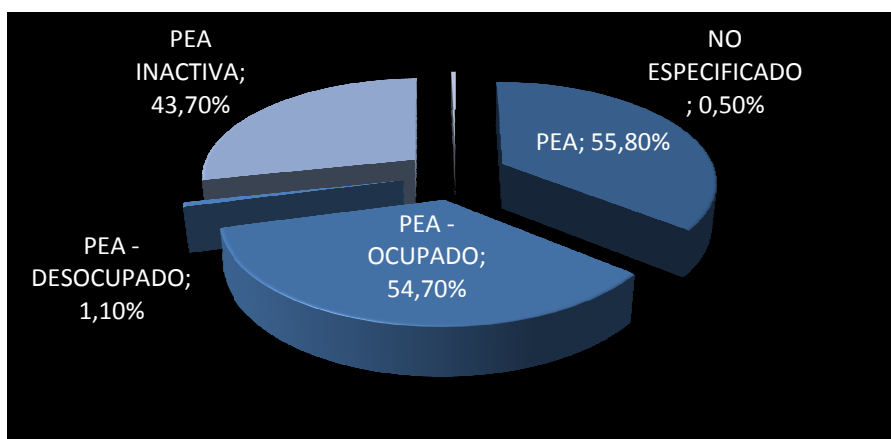

DISTRIBUCIÓN DE LA POBLACIÓN DE 12 AÑOS Y MÁS POR CONDICIÓN DE ACTIVIDAD, 2000

CONCEPTO	COYOACÁN		DISTRITO FEDERAL		COYOACÁN Participación % en el D.F.
	No. de personas	Porcentaje	No. de personas	Porcentaje	
Población Económicamente Activa	287,911	55.8	3,643,027	54.6	7.9
Ocupados	282,523	54.7	3,582,781	53.7	7.9
Desocupados	5,388	1.1	60,246	0.9	8.9
Población Económicamente Inactiva	225,438	43.7	3,008,279	45.1	7.5
No especificado	2,735	0.5	23,368	0.3	11.7
Total	516,084	100.0	6,674,674	100.0	7.7

Fuente: INEGI.

En la siguiente tabla se observa la Distribución del Empleo por Actividad Económica

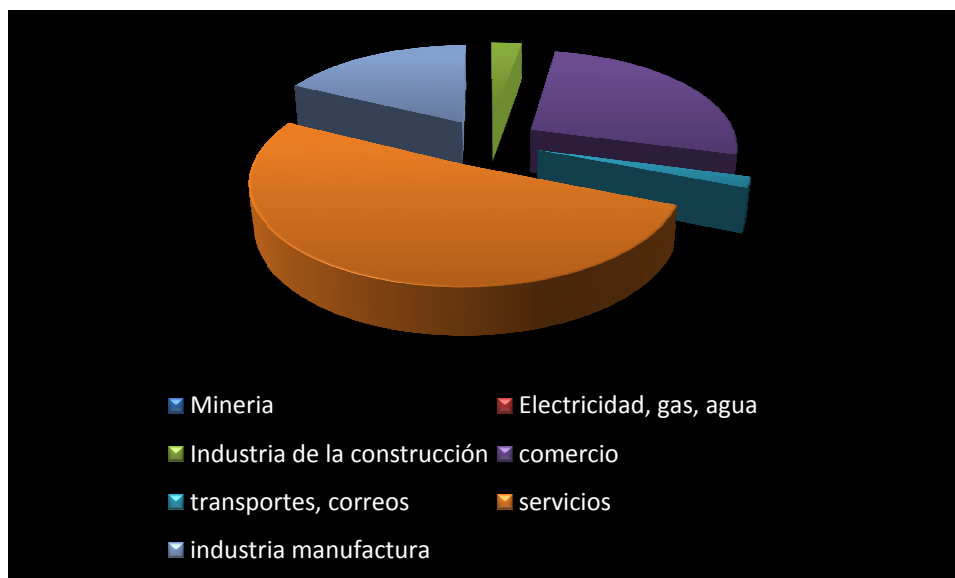

Los sectores comercio y servicios concentran el 77.8% del personal ocupado en la Delegación. De los empleos generados en la industria, la rama de actividad económica que más participa en este sector es la fabricación de productos farmacéuticos con un 44.8%, en el sector comercio la primacía corresponde al comercio al por menor de alimentos y bebidas con un 18.7 % y en los servicios destacan los restaurantes con servicio de meseros con un 8.6%.

TRABAJADORES POR SECTOR ECONÓMICO, 2003

SECTOR	COYOACAN			DISTRITO FEDERAL	
	No. de Trabajadores	Porcentaje	Participación % en el D.F.	No. de Trabajadores	Porcentaje
Minería	0	0.0	0.0	9,094	0.3
Electricidad, gas y agua	0	0.0	0.0	45,484	1.6
Industria Manufacturera	25,580	17.7	5.7	447,857	15.8
Industria de la Construcción	3,874	2.7	3.9	98,971	3.5
Comercio	38,305	26.5	5.4	713,775	25.1
Transportes, Correos y Almacenamiento	2,668	1.8	1.8	150,250	5.3
Servicios	74,069	51.3	5.4	1,377,443	48.5
TOTAL	144,496	100.0	5.1	2,842,874	100.0

Fuente: INEGI. Censos Económicos del Distrito Federal, 2004.

DISPONIBILIDAD DE SERVICIOS DE SALUD

En México en base a Constitución Política de los Estados Unidos Mexicanos según en el ARTICULO 4° TODA PERSONA TIENE DERECHO A LA PROTECCION DE LA SALUD. LA LEY DEFINIRA LAS BASES Y MODALIDADES PARA EL ACCESO A LOS SERVICIOS DE SALUD Y ESTABLECERA LA CONCURRENCIA DE LA FEDERACION Y LAS ENTIDADES FEDERATIVAS EN MATERIA DE SALUBRIDAD GENERAL, CONFORME A LO QUE DISPONE LA FRACCION XVI DEL ARTICULO 73 DE ESTA CONSTITUCION. (ADICIONADO MEDIANTE DECRETO PUBLICADO EN EL DIARIO OFICIAL DE LA FEDERACION EL 03 DE FEBRERO DE 1983).

EN COYOACAN...

Servicios médicos locales

Se brinda atención médica y odontológica a la población menos favorecida de la Delegación Coyoacán, con la implementación de actividades y programas así como los servicios que se otorgan en los distintos consultorios de esta demarcación

Para esto se ha realizado una mayor difusión en las colonias cercanas a los centros de atención médica y dental de la Delegación con las siguientes acciones:

- Se revisan la salud de toda la población infantil de los CENDIDELES
- Invitar a los grupos de adultos mayores a formar parte de un programa médico para que sean revisados cada determinado tiempo y así puedan tener una vida más saludable.
- Realizar estudios de mastografías en coordinación con DIF Df, inmujeres –DF. y FUCAM

Atención odontológica en colaboración con la facultad de odontología de la UNAM

Se brinda educación para la salud y una atención bucal de manera integral en las escuelas públicas de la Delegación Coyoacán. Para dar esta atención se utilizan cuatro remolques, dos de estos remolques equipados con dos unidades dentales cada uno y los otros dos con una unidad dental cada uno y su respectivo escritorio para realizar historias clínicas, notas médicas de evolución e indicaciones médico-odontológicas. La Delegación Coyoacán a través de la JUD de Servicios Generales brinda el apoyo logístico de Agua, drenaje y las bajadas de luz adecuada para las Unidades Dentales. Se realizará a cada niño previa autorización por escrito del padre o tutor, una historia clínica, aplicación de flúor, aplicación correcta de la técnica de cepillado, limpieza dental, aplicación de amalgamas etc.

Jornadas delegacionales de salud

Servicios de salud inmediatos en diferentes zonas de a demarcación:

- Servicio Médico (Medicina General, revisión de mama, toma de Papanicolaou, toma de presión arterial, talla y peso etc.) a través de Unidades Medicas Móviles.
- Servicio Médico odontológico a través de Unidades Medicas Móviles. (Limpieza y procedimientos básicos).
- Servicio de Consulta Psicológica. (Orientaciones).
- Servicio de Trabajo Social. (Canalizaciones a instituciones de ayuda y médicas).
- Servicio de Esterilización Canina y Gatuna a través de Unidad Móvil. (Vacunación antirrábica, esterilización de mascotas y consulta en general).
- Detección oportuna de Diabetes y Dislipidemias en pruebas rápidas (glucosa, triglicéridos y colesterol).
- Servicio de Optometría
- Servicio de Audiología (Revisión de la audición y aparatos auditivos a bajo costo).
- Difusión del Seguro Popular.

De prestación de servicios de salud

POBLACIÓN TOTAL POR CONDICIÓN DE DERECHOHABIENCIA

A SERVICIOS DE SALUD SEGÚN SEXO AL 17 DE DICIEMBRE DEL 2005.

CONDICION DERECHOHABIENCIA	TOTAL	HOMBRES	MUJERES
NO ESPECIFICADO	26622	13270	13352
NO DERECHOHABIENTE	227681	111955	115726
OTRAS INSTITUCIONES	601	277	324
INSTITUCIONES PRIV.	49017	23580	25437
SEGURO POPULAR	10877	4927	5950
PEMEX, SEDENA, SEMAR	5669	2591	3078
ISSSTE	34234	40575	53659
IMSS	227721	105072	122649
TOTAL DERECHOHABIENTES	373760	170577	203183

FUENTE: INEGI 2005

Para el año 2005 el total de personas afiliadas a algún servicio de salud era de 373,760, 10,877 están afiliados al Seguro Popular, 227,681 no cuentan con derechohabiencia y en 26,622 no se especificó.

De las unidades médicas que el Gobierno del Distrito Federal tiene en la Ciudad, el 5.5% se ubican en la Delegación Coyoacán. De las 17 unidades que hay en la demarcación, 16 son de consulta externa y una de hospitalización especializada, sin embargo, ninguna es de hospitalización general.

TIPO	DISTRITO FEDERAL		COYOACAN			
	2001	2005	2001	2005	PARTICIPACION	
CONSULTA EXTERNA	360	275	24	16	6.7	5.8
HOSPITALIZACION GENERAL	13	13	0	0	0.0	0.0
HOSPITALIZACION ESPECIALIZADA	18	19	1	1	5.6	5.3
TOTAL	391	307	25	17	6.4	5.5

Fuente: INEGI

La Delegación Coyoacán dispone del 4.5% de los recursos humanos que hay en todas las unidades médicas de la ciudad, lo que en números absolutos significa que 994 personas de las 21,884 que conforman el personal en este rubro en el Distrito Federal atiende a los habitantes de esta demarcación.

TIPO	DISTRITO FEDERAL		COYOACAN			
	2001	2005	2001	2005	PARTICIPACION	
PERSONAL MEDICO	5109	5528	250	250	4.9	4.7
PERSONAL PARAMEDICO	8607	9129	459	525	5.2	5.8
OTRO PERSONAL	5960	7227	227	209	3.8	2.9
TOTAL	19876	21884	936	994	4.7	4.5

Fuente: INEGI

Con relación a los recursos materiales, la Delegación Coyoacán registra el 2.8% de las camas censables, al contar con 65 de las 2 mil 306 que hay en la ciudad. En otros rubros referentes a los recursos materiales, la Delegación tiene una mayor o menor participación, aunque carece de salas de operaciones, de salas de expulsión y de bancos de sangre.

TIPO	DISTRITO FEDERAL		COYOACAN			
	1999	2005	1999	2005	PARTICIPACION	
Camas censables	2234	2306	80	65	3.6	2.8
Camas no censables	893	1167	26	24	2.9	2.1
Incubadora	266	152	14	5	0.0	3.3
Consultorios	1715	1814	101	118	5.9	6.5
Áreas de Urgencias	155	39	5	1	3.2	2.6
Áreas de Terapia Intensiva	13	24	1	1	7.7	4.2
Laboratorios	98	100	5	5	5.1	5.0
Gabinetes de Radiología	181	89	8	4	4.4	4.5
Quirófanos	41	76	1	2	2.4	2.6
Salas de Operaciones	72	7	2	0	2.8	0.0
Salas de Expulsión	26	26	0	0	0.0	0.0
Bancos de Sangre	5	6	0	0	0.0	0.0

FUENTE: INEGI

Vías de comunicación y transporte

Las principales vialidades dentro de la demarcación son:

- Calzada de Tlalpan
- Miguel Ángel de Quevedo
- Avenida Taxqueña
- Periférico Sur
- Avenida Cafetales
- Calzada de las Bombas
- Avenida División del Norte
- Avenida Universidad
- Avenida Aztecas
- Avenida del Imán
- Avenida Copilco
- Avenida Antonio Delfino Madrigal
- Canal de Miramontes
- Calzada de la Viga
- Calzada del Hueso
- Calzada Acoxta
- Insurgentes Sur

Dentro de su territorio cruzan 2 líneas del metro con las siguientes estaciones:

- General Anaya, de la línea 2
- Taxqueña, de la línea

Viveros, de la línea 3

- Miguel Ángel de Quevedo, de la línea 3
- Copilco, de la línea 3
- Universidad, de la línea 3



También podemos encontrar junto a la estación del metro Taxqueña, la Central de Autobuses del Sur, con viajes a destinos como:

- Durango
- Guanajuato
- Cuernavaca
- Temixco
- Taxco
- Acapulco
- Oaxtepec



- Entre otros como Oaxaca, Querétaro y Monterrey, por mencionar algunos de los muchos destinos.

El Tren Ligero inicia su recorrido desde la estación Taxqueña y finaliza en Xochimilco, las estaciones disponibles dentro de la delegación son las siguientes:

- Taxqueña
- Las Torres
- Ciudad Jardín
- La Virgen
- Xotepingo
- Nezahualpilli
- Registro Federal
- Textitlán
- El Vergel
- Estadio Azteca

Transporte eléctrico (trolebús)

- Taxqueña – Central Camionera del Norte
- Ciudad Universitaria – San Lorenzo

Comunicaciones y Transportes

Oficinas de Correos

Sucursal Avante n. 69

Calzada de Tlalpan n. 2 430, colonia Avante

CENTROS DEPORTIVOS Y CULTURALES

En Coyoacán se encuentran diversos centros de esparcimientos deportivo y cultural como son los siguientes y de los cuales es importante reconocer brevemente su historia.

ALBERCAS

- **ALBERCA AURORA**

Dirección: Presidente Carranza N° 51 Col. La Conchita Tel. 56 58 30 55.

ALBERCA EMILIANO ZAPATA

Dirección: San Raúl s/n esquina San León Col. Santa Úrsula Teléfono 5617 9926

ALBERCA BICENTENARIO BENITO JUAREZ

Dirección: Calzada de la Virgen s/n esquina Av., Santa Ana Colonia Avante Teléfono 5636 5889



En estas opciones se ofrece natación dirigida para bebés a partir de 1 año de edad acompañado de su mamá, siendo requisito indispensable el saber nadar. Clases para niños de 6 años de edad en adelante, clases para adultos a partir de los 18 años y para personas con capacidades diferentes y también para adultos mayores, sólo se les pide como requisito para ingresar: Fotografías recientes tamaño infantil, copia de acta de nacimiento, copia de comprobante de domicilio Certificado médico vigente que debe contener: 1. Química sanguínea, 2. Triglicéridos 3. Glucosa y Colesterol.

Para mayores de 45 años: Electrocardiograma interpretado Y presentar este examen cada 6 meses. Cabe mencionar que se paga una cuota ya sea por día por mes o por paquete familiar.

GIMNASIOS

GIMNASIO COYOACAN

Dirección: Aguayo y Cuauhtémoc S/N Col. Del Carmen Coyoacán Tel. 55 54 48 75 y 55 54 32 21

GIMNASIO AJUSCO

Dirección: Coras Esquina San Hermilo Colonia Ajusco Tel. 56 58 30 55.

Se realizan las siguientes actividades: BÁSQUETBOL, BOX DE AFICIONADOS, GIMNASIA ARTÍSTICA, KARATE DO, LUCHA OLÍMPICA, TAE KWON DO, VOLEIBOL, FISCULTURISMO, AIKIDO, CAPOEIRA, YOGA, AEROBICS, FULL CONTAC, FRONTENIS, FRONTON, KUN FU, KOGA JUTSU.

Sólo se pide para ingresar a estas instalaciones:

- 2 fotografías recientes tamaño infantil
- Copia de acta de nacimiento
- Copia de comprobante de domicilio
- Certificado médico vigente

DEPORTIVOS

DEPORTIVO	ACTIVIDAD DEPORTIVA
LA FRAGATA ADMINISTRADOR BERTHA PADILLA RAMÍREZ Londres y Abasolo s/n Col. Del Carmen Tel. 55 54 99 99	BÁSQUETBOL FÚTBOL ASOCIACIÓN FÚTBOL AMERICANO RUGBY

DEPORTIVO	ACTIVIDAD DEPORTIVA
JOSE GOROSTIZA ADMINISTRADOR: HOMERO GUZMÁN SEGUNDO Av. Progreso s/n Col. Santa Catarina Tel. 55 54 39 32	BÁSQUETBOL VOLEIBOL FÚTBOL DE SALÓN

CENTROS CULTURALES

Casa de Cultura Jesús Reyes Heróles

Historia

En el número 202 de la Antigua Calle Real de Santa Catarina, hoy Francisco Sosa, se localiza la Casa de Cultura "**Jesús Reyes Heróles**", nombre que lleva en honor del reconocido historiador y politólogo veracruzano. La Casa se levanta en un predio que, llevaba el nombre náhuatl de Izotitlán, o entre izotes, palma silvestre con que se tejen los sombreros. En tiempos de la Colonia, por ahí de 1780, la Casa pertenecía a Don Juan de Luna Celis, quien en el terreno tuvo una pequeña fábrica de papel. En el México independiente, en pleno siglo XIX, la casona fue adquirida por la familia Espinoza de los Monteros. Años más tarde, en 1912, Don Francisco Armida se mudó aquí con su familia, conservando el viejo casco original y la antiquísima cruz atrial que permanece en el primer patio de la Casa. Los grandes cambios llegaron en la década de 1940, cuando la familia Armida comenzó a ampliar la Casa para poder alojar a todos sus miembros, respetando siempre el viejo estilo colonial. La misión cultural de la Casa comenzó en julio de 1985, cuando el gobierno del Presidente **Miguel de la Madrid** donó la Casa y los terrenos para que se fundara una casa de cultura. A partir de entonces se dio inicio a una intensa y cotidiana labor de formación cultural para la comunidad coyoacanense y para todos aquellos que día a día visitan y disfrutan sus espacios.



CASA DE CULTURA RAUL ANGUIANO

Rodeada por un hermoso paisaje de 10 mil 163 metros cuadrados, en los que conviven especies vegetales características de la zona de los Pedregales y un lago de dos hectáreas de extensión, se yergue orgullosa la Casa de Cultura "Raúl Anguiano", llamada así en honor al destacado artista plástico. La idea de bautizar a la Casa con este nombre surgió de los propios vecinos en reconocimiento a la labor del maestro Anguiano, artista siempre preocupado por revelar en su obra nuestras raíces históricas y plásticas, así como promover y actividades apoyar el surgimiento de nuevos valores.



CASA DE LA CULTURA RICARDO FLORES MAGÓN

La Casa de Cultura abre sus puertas el 30 de abril de 1986 con el nombre de Casa del Pueblo, que más tarde cambió al de Ricardo Flores Magón, en honor del célebre periodista e ideólogo de la Revolución Mexicana. Es de las pocas casas de cultura en la Ciudad de México que fueron construidas para tal fin. Desde su fundación la Casa se ha convertido en un espacio privilegiado para la difusión de la cultura y el arte en la zona de los Culhuacanes, ubicada al oriente de la Delegación Coyoacán, a un costado del Canal Nacional -vestigio del importante papel que desempeñaron las vías de comunicación fluvial desde la época prehispánica, hasta poco después de la Colonia.



CASA DE CULTURA EL RELOJ

La primera construcción se realizó hace 13 años y tuvo poca duración ya que el material era de tabla roca y lamina de asbesto, esto fue motivo para fomentar la drogadicción. Al darse cuenta de tal deterioro un grupo de vecinos decidieron tomar cartas en el asunto e iniciar gestiones con la Delegación. Fue así con la perseverancia de la comunidad y la colaboración de la Delegación Coyoacán que se construyó un inmueble y al mismo tiempo un proyecto cultural y social en el 2001. Tiempo después se han impulsado distintos proyectos, de desarrollo social, comunitarios, de comunicación, deportivos, recreativos y actualmente se ha tenido una tendencia de carácter Cultural. Es importante mencionar un hecho que salta a la vista de todos, es el de la participación de la comunidad para defender sus espacios y verse envueltos en un discutir permanente entre mujeres, jóvenes adultos y ancianos para transformar su forma de vida. En la actualidad contamos con actividades culturales de todo tipo (que enriquecen nuestro espíritu humano). Se realizan múltiples actividades al aire libre y foros teatrales.



CENTRO CULTURAL BENEMERITO DE LAS AMERICAS

Donde se imparten danza clásica, contemporánea, dibujo y pintura y otras actividades.



TEATROS Y FOROS



Foro Cultural Coyoacanense
Hugo Argüelles

Ubicación: Allende No. 36 Centro Histórico de Coyoacán



Foro Cultural Ana María Hernández Ubicación: Pacífico No. 181. Barrio de la Conchita



Foro al aire libre "Alameda del Sur"

Miramontes y Calzada de las Bombas



Foro "Enrique Alonso" dentro de la Casa de Cultura "Raúl

Anguiano" Rey Nezahualcóyotl Esq. Yaquis S/n Parque Ecológico Huayamilpas, Col.

Ajusco Huayamilpas



Teatro Carlos Ancira dentro de la Casa de Cultura "Flores Magon"

Calzada de la Virgen y Canal Nacional S/N

Col. Carmen Serdán

SERVICIOS PUBLICOS

Centro de Servicios de Atención Ciudadana

Coordinación

Domicilio:

Jardín Hidalgo No. 1
Col. Villa Coyoacán,
C.P. 04000
Teléfono 54844500

Contraloría Interna Quejas y Denuncias

La Unidad Departamental de Quejas y Denuncias, como su nombre lo indica, recibe las quejas de los particulares con relación a la actuación de los servidores públicos y, también a las demandas que fueron recibidas en el CESAC (Centro de Servicios y Atención Ciudadana) y no fueron atendidas. De igual manera se reciben las denuncias de construcciones irregulares o negocios ilícitos en la demarcación, los cuales no cuentan con permiso y siguen funcionando.

Unidad Departamental de Quejas y Denuncias

Jardín Hidalgo No. 1
Col. Villa Coyoacán,
C.P. 04000
Teléfono y Fax 54543360

Dirección General de Jurídica y de Gobierno Unidad Departamental de Asesoría Jurídica y Registro Civil

La Unidad Departamental de Asesoría Jurídica, orienta jurídicamente a toda persona que viva en Coyoacán y a los trabajadores de la misma delegación. Todos los servicios que se prestan son gratuitos y únicamente de orientación o asesoría, esto quiere decir que no se llevan casos jurídicos o penales.

La mayor parte de las asesorías que se realizan en este lugar incluye problemas del ámbito familiar: divorcios, matrimonios, defunciones, pensiones alimenticias, herencias, entre otros. Pero se puede consultar cualquier otro asunto jurídico del interesado.

Jardín Hidalgo No. 1, edificio anexo
Col. Villa Coyoacán,
C.P. 04000
Teléfono 54844500 ext 1170 / 1171

CENTRO DE SALUD T II “CARMEN SERDÁN”

ANTECEDENTES HISTÓRICOS DEL CENTRO DE SALUD “CARMEN SERDÁN”

El Centro de Salud se localiza en la colonia Carmen Serdán, perteneciente a la Delegación Coyoacán está ubicado en la zona conocida como “Los Culhuacán”, es precisamente en esta zona donde se presentan una importante variedad de contrastes sociales, demográficos, culturales y económicos que influyen en la población de responsabilidad.

Glifo y Topónimo de los “Culhuacanes”

El glifo de Culhuacán representa un cerro encorvado y su topónimo, entre otras interpretaciones, significa “el encorvado”, “cerro concorvado” e, incluso, “lugar de los abuelos”. A sus habitantes se les conoce como culhuacanos, y llegaron a asentarse sobre una agreste topografía compuesta por rocas de origen volcánico.



Glifo de “Culhuacán”

“Cerro encorvado”

Antecedentes Históricos de los Culhuacanes

La región alcanzó su mayor madurez alrededor del “año 10 tochtli⁵², 670 años d.C.” En esa etapa, la zona se convirtió en uno de los señoríos política, social, religiosa y culturalmente más avanzados de los Culhuacanes.

En 1064 d.C., un grupo de toltecas provenientes del extinto reino de Tula se refugió en ese territorio y le dio forma definitiva como poblado prehispánico, uno de los más antiguos de la cuenca de México. En este momento de su historia, Culhuacán se convirtió en señorío independiente, de máxima importancia como centro político, con hegemonía sobre un extenso territorio durante los siglos XII al XIV. Su relevancia religiosa estribaba en su cercanía al Huizachtepetl (hoy Cerro de la Estrella), donde cada 52 años y hasta la fecha, se sigue llevando a cabo la ceremonia prehispánica conocida como ceremonia “del Fuego Nuevo”.

En 1366, fueron sometidos por los mexicas quienes estaban al servicio de los tepanecas de Azcapotzalco. Al fundarse la Triple Alianza entre 1426 y 1433, Culhuacán fue sujeto a los tres señoríos de México – Tlacopan – Texcoco”, según se asienta en Tradiciones y leyendas de Culhuacán, del Centro Comunitario Culhuacán.

En 1521, una vez consumada la conquista de la gran Tenochtitlán, las poblaciones aledañas también fueron sometidas, Culhuacán entre ellas, el cual se constituyó en una encomienda y conforma “con otros pueblos chinamperos del sur del valle el sistema de abasto de la nueva capital colonial”.

Para efectos de evangelización, Culhuacán fue dividido en 18 barrios: a cada uno de ellos se le adjudicó el nombre o advocación de un santo de la religión católica, y se le agregó su topónimo original. En ese periodo el pueblo adquirió una merecida fama por su pericia en labrar la piedra volcánica conocida como recinto, y por su importante producción agrícola, que era comercializada en el centro de la ciudad.

Antecedentes Históricos de la Colonia “Carmen Serdán”

La colonia Carmen Serdán se originó aproximadamente en el año 1966 sin ningún tipo de servicio público, como producto inicial de la reubicación de la que fueron objeto los horneros de tabique, quienes se asentaban en la Calzada de la Virgen en lo que ahora se denomina la colonia Avante; posteriormente se manifestaron flujos de la población en menor escala proveniente del Distrito Federal y otros estados como Michoacán, Guanajuato, y el Estado de México, población de bajo ingreso económico que seleccionaba dicho barrio por la disponibilidad y costo accesible de los terrenos.

En el año de 1973 surge la necesidad de efectuar una redistribución interna en la colonia con el objeto de que se llevara a cabo la notificación pertinente por parte de la “Procuraduría de Colonias Populares” y “Habitación Popular”, motivo por el cual surgieron algunas fricciones hasta que se definió la ubicación de los lotes en 1974.

La colonia Carmen Serdán es sin lugar a dudas, un área atípica respecto al tipo de desarrollo que presenta el lado oriente de la Delegación. Las condiciones de su creación, la tipología de sus viviendas y el nivel de ingreso de sus habitantes son características diferentes en comparación con las que se presentan en las zonas vecinas, es decir, son una zona que aún padece graves carencias.

Otra característica de esta colonia es el nivel de alta marginalidad, que es el más bajo de la zona, esto se refleja en la planeación urbana, que presenta angostas calles y callejones. Carmen Serdán es conocida como una zona de alto riesgo, con la presencia de delincuencia y puntos de venta de distintas drogas, principalmente piedra y marihuana.

Finalmente, es común encontrar en las esquinas o en los mismos altares grupos de hombres jóvenes, adultos y adultos mayores que se reúnen para consumir alcohol y/o drogas.



Formación del Centro de Salud “Carmen Serdán”

El Centro de Salud funcionó como T I durante 15 años, sin tener ubicación fija dentro de la colonia. El terreno que ocupa actualmente, pertenecía a un mercado semi – fijo y dentro del mismo se improvisó un consultorio que daba atención a la comunidad.

Cuando el mercado fue reubicado, el terreno quedó abandonado y comenzó a ser ocupado por indigentes e incluso una vecina intentó adueñarse del terreno, esto motivó a la comunidad a reclamar los derechos de la propiedad con la finalidad de construir un nuevo centro de salud.

Para este propósito se formó un Comité entre sus integrantes podemos citar a: Agustín Suárez Cedeño (Presidente), Leonor Díaz López (Tesorera), María Rosa Suárez Cedeño, Lorena Ávila Mejía, Rigoberto Suárez y Guadalupe Jiménez (Vocales). El Programa Solidaridad brindó el material y la comunidad quedó encargada de la mano de obra.

La construcción se detuvo en 2 ocasiones por falta de recursos económicos y se logró concluir cuando la Delegación tomó cargo del proyecto.

Finalmente, el 24 de Octubre de 1997 el Centro de Salud “Carmen Serdán” es inaugurado por el Jefe del Departamento del Distrito Federal.

CARACTERÍSTICAS GEOGRÁFICAS DEL ÁREA DE INFLUENCIA DEL CENTRO DE SALUD T-II “CARMEN SERDÁN”

Localización Geográfica

Está ubicado en la Delegación Coyoacán, dentro de la zona conocida como “Los Culhuacanes”, en la calle de Soledad Solórzano s/n, entre María Pistolas y Gertrudis Bocanegra, Colonia Carmen Serdán.

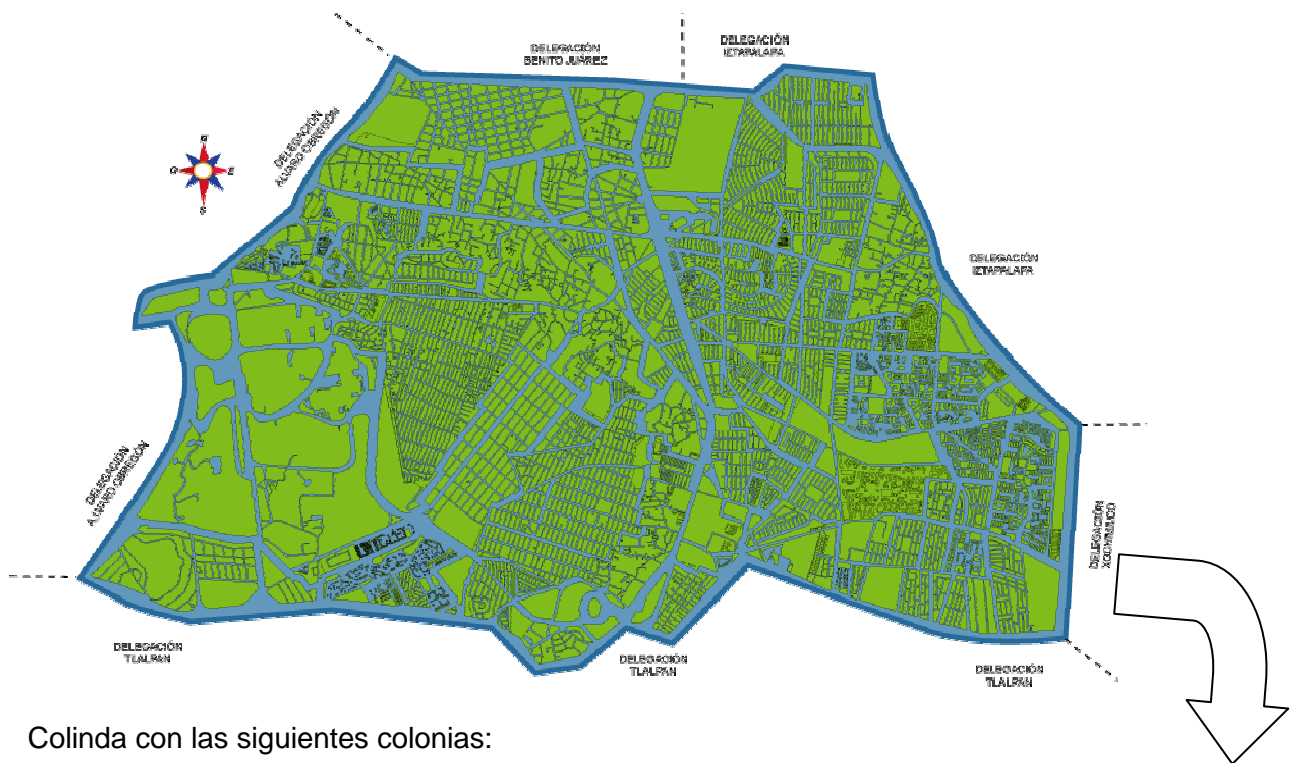

Colinda con las siguientes colonias:

- Emiliano Zapata
- U H CTM VIII
- U H CTM IX
- Piloto Culhuacán

AGEBS A CARGO:

181-RESIDENCIA CAFETALES
 140-6, 139-6EMILIANO ZAPATA
 095-9 , 138-9 CARMEN SERDAN

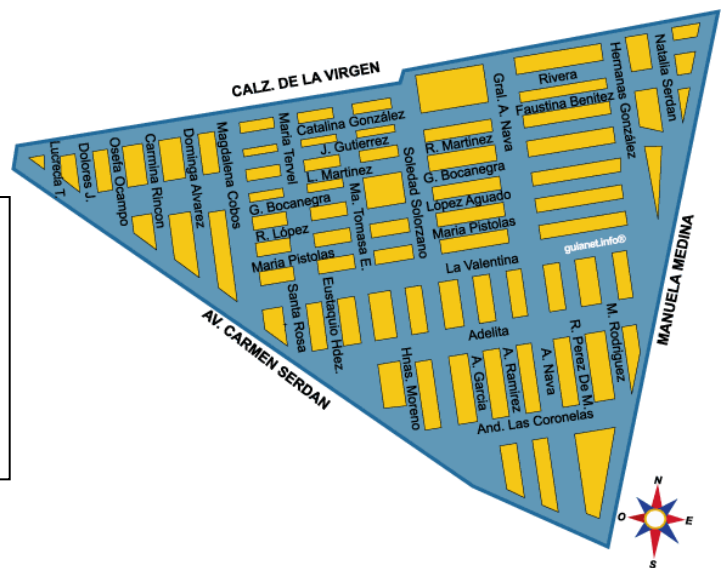

ACTUACION POR AREA DE LA UNIDAD

La unidad es un Centro de Salud de Primer Nivel de Atención Tipo T-II conformado con las siguientes áreas:

- Ocho Núcleos Básicos
- Un Consultorio de Odontología
- Farmacia
- Laboratorio de Análisis Clínicos
- Radiología
- Inmunizaciones
- Curaciones
- C.E.Y.E.
- Trabajo Social
- Caja
- Archivo Clínico
- Almacén
- Epidemiología
- Administración
- Dirección
- Aula
- Centro de Atención Primaria para las Adicciones (CAPA – UNEME)

ACTIVIDADES POR ÁREA DE LA UNIDAD

Dirección

Planear, implementar estrategias para la ejecución de los programas, supervisar cada una de las áreas así como sus actividades, evaluar los resultados obtenidos de acuerdo a las metas establecidas, corregir las áreas de oportunidad que se presenten en el desarrollo de las actividades, informar sobre los avances, dar a conocer los resultados obtenidos de manera bimestral a las autoridades y colaboradores.

Epidemiología

Coordinación de Servicios Médicos

Atención Epidemiológica

Cercos Epidemiológicos

Estudios de Caso

Control de pacientes con tuberculosis

Detecciones:

- Cólera
- Influenza
- Tuberculosis
- Hipertensión arterial
- Diabetes
- Cáncer Cervicouterino
- Cáncer de Mama
- Cáncer de Próstata

Administración

Controlar y supervisar a los recursos humanos

Control de los recursos materiales y financieros,

Atención Médica

Consulta General

Consulta Odontológica

Odontología

Atención Preventiva

Técnica de Cepillado

Aplicación de flúor

Atención Operatoria

Amalgamas

Curaciones

Extracciones

Odontoxesis

Actividades de Enfermería

Consultorio

Curaciones

Inmunizaciones

Actividad de Campo:

Actualización de esquemas de vacunación

Actualización de Censo Nominal

Promoción de la Salud

Detección de Casos

Registro Civil

PROVAC

Actividades de Trabajo Social

Visitas Domiciliarias

Apertura de cédulas de Gratuidad

Coordinación de Grupos de Autoayuda

Orientación

Capacitación y reparto de Vida suero Oral

Referencias a segundo Nivel

Radiología

Estudios simples

Laboratorio

Pruebas simples de hematología

Coproparasitoscópico

Examen General de Orina

Química Sanguínea

Inmunología

Promoción de la Salud

Grupos de autoayuda:

Estimulación Temprana

Crónico Degenerativas

Embarazadas

Adulto Mayor

Prevención de Enfermedades

Información y capacitación sobre:

IRAS

EDAS

Tétanos Neonatal

DISTRIBUCIÓN DE PERSONAL POR ÁREAS

Personal Operativo

EPIDEMIOLOGIA

RODRIGUEZ MARICHAL MARTIN

ROSAS ROBLES ROGELIO

NUCLEOS BASICOS

DRA. MARÍA GISSELA GAMA M IRANDA

DR.RAUL PÉREZ SALAZAR

DR.ROSA MARIA ÁLVAREZ CANELO

DR.JOAQUIN BRAVO GONZÁLEZ

DRA. BASILIO UGARTE ALMA DELIA

DRA.JULIETA GARNICA ESCAMILLA

DR.ANA BERTHA CRESCO CARREÑO

DR.ALFREDO FLORES ZEPEDA

ENFERMERIA

AGUILAR RUIZ RAQUEL ÁNGEL

ALTAMIRANO FLORES MARIA CONCEPCION

BARRANCO NAVARRO BARBARA

BECERRIL MORENO MARÍA DE LOS ÁNGELES

COMPIAN LOPEZ OLGA ALICIA

GUZMAN ZACARIAS CLAUDIA

HERNÁNDEZ GARCÍA MARÍA LIDIA

HERNÁNDEZ RUEDA ESPERANZA

ODONTOLOGIA

DR SIERRA TORTOLERO JESÚS
ARTURO

DR.SERRANO LOPEZ ARTURO

DR. ZAVALA VARGAS ELI

REYES HERNÁNDEZ MARÍA DE LUORDES

RAZO ALVARADO MAYRA RUBI

TREJO VÁZQUEZ LILIAN CAROLINA

MARTÍNEZ PÉREZ ELBA GISELA

TRABAJO SOCIAL

ALVARADO JIMENEZ MARÍA GINA

GARCÍA MARTÍNEZ EVA PATRICIA

MORA NOGUEZ SONIA GUADALUPE

SERRANO HERNÁNDEZ MARÍA TERESA

CARDENAS HERNÁNDEZ ELIZABETH CONCEPCION

VEGA MARTÍNEZ MARÍA EUGENIA

MONTOYA TREJO EDNA VIOLETA

PSICOLOGIA

MANRRIQUEZ ALVARADO AMERICA ITZEL

BELMONT RIOS CESAR EDUARDO

RADIOLOGIA

DIAZ COLMENARES JOSEFINA

LABORATORIO

FUENTES BARAJAS ENRIQUE

GARCÍA BOLAÑOS PARTRICIA

PASANTES DE MEDICINA

CAMPOS ESQUIVEL ARIADNA IRIS

PASANTES DE ODONTOLOGIA

CASTILLO CARREÓN GABRIELA

PERSONAL ADMINISTRATIVO.

ARCHIVO

SUAREZ CEDEÑO MARÍA ROSA

GUTIERREZ VELAZQUEZ R ROGELIO

PELAYO GALVAN DAVID

CONTROL DE ASISTENCIA

MALDONADO LOPEZ FERNANDO

FARMACIA

LOPEZ RAMÍREZ VICTOR HUGO

RODRIGUEZ GATICA ANALIDIA

ALMACENES Y INVENTARIOS

CASTELLANOS ALEGANDRO JESÚS

CAJA

DIAZ LOPEZ REYNA LEONOR

SECRETARIAS

REYES ORTIZ GUADALUPE

RAMÍREZ SOTO MARTHA

LIMPIEZA

RAMOS LOPEZ CATALINA

RODRIGUEZ MEJIA SANTIAGA

VIGILANCIA INTERNA

SUAREZ PINEDA SANTOS

VELAZQUEZ MEDINA JESÚS

MANDUJANO RICARDO

EDUARDO

VIGILANCIA EXTERNA

CURIEL AGUILAR PEDRO

ROMERO MARTÍNEZ NORMA



DATOS DEMOGRÁFICOS DEL ÁREA

El Centro de Salud Carmen Serdán tiene a su cargo un 25% del territorio de la Delegación Coyoacán, se divide en 41 AGEB y está compuesto por 147 255 habitantes, de los cuales 47132 corresponden a población no asegurada, de ésta población, 23 200 son hombres y 23 932 mujeres

Distribución por Edad y Sexo

Pirámide de Población General del Área de Responsabilidad del C.S.T II Carmen Serdán. 2010

GRUPOS DE EDAD	HOMBRES	%	MUJERES	%	TOTAL	%
-1	1178	0.8	1120	0.76	2298	1.56
1-4	4626	3.14	4466	3.03	9092	6.17
5-9	6182	4.2	6044	4.1	12226	8.3
10-14	6326	4.3	6163	4.19	12489	8.49
15-19	6518	4.43	6303	4.28	12821	8.71
20-24	6865	4.66	6561	4.46	13426	9.12
25-29	7116	4.83	6869	4.66	13985	9.49
30-34	6599	4.48	6735	4.57	13334	9.05
35-39	5729	3.89	5980	4.06	11709	7.95
40-44	4812	3.27	5193	3.53	10005	6.8
45-49	3959	2.69	4384	2.98	8343	5.67
50-54	3162	2.15	3697	2.51	6859	4.66
55-59	2603	1.77	3031	2.06	5634	3.83
60-64	2142	1.45	2478	1.68	4620	3.13
65-69	1668	1.13	1990	1.35	3658	2.48
70-74	1236	0.84	1525	1.04	2761	1.88
75-79	854	0.58	1051	0.71	1905	1.29
80-84	504	0.34	639	0.43	1143	0.77
85-	403	0.27	544	0.37	947	0.64
TOTAL	72482	49.22	74773	50.77	147255	99.99

FUENTE: RUTA 2009

Distribución de población, según área estadística básica (AGEB)

Los 5 AGEBS responsabilidad de este Centro de Salud de acuerdo con PROVAC son los siguientes:

Composición de AGEB'S de responsabilidad para el Centro de Salud "Carmen Serdán"

Por colonia, población y grado de marginalidad 2009

Número de AGEB	Marginalidad	Colonia	Niños de 0 a 7	Embarazadas
139 – 3	Alta	Fraccionamiento Popular	330	14
140 – 6	Mediana	Emiliano Zapata	421	6
118 – 1	Baja	Cafetales I CTM Culhuacán X	233	7
095 – 9	Alta	Carmen Serdán		14
138 – 9	Alta		346	2

Fuente: Censo nominal realizado por personal de enfermería Centro de Salud Carmen Serdán TII SSA DF, 2011.

ANTECEDENTES COLONIA EMILIANO ZAPATA

Coyoacán se divide históricamente en 3 zonas: Pedregales, de los Culhuacanes, zona centro, la colonia Emiliano Zapata se encuentra en la zona de los Culhuacanes tiene como característica principal el gran número de unidades habitacionales construidas; entre ellas destacan el conjunto habitacional CTM, dividido en sus 12 secciones, Alianza Popular Revolucionaria (APR) y la U.H. STUNAM.

Destaca el crecimiento de la población de esta zona en la década de los 80's, derivado del inicio de la ocupación de los conjuntos habitacionales, en la que en la actualidad habita aproximadamente el 38% de la población total de Coyoacán. Con la construcción de las unidades habitacionales llegaron a los Culhuacanes nuevos grupos humanos pertenecientes a clases sociales de nivel medio, con diversas características culturales, formas de organización y de convivencia. Esta situación ha propiciado la ausencia de un sentido de pertenencia y apropiación del espacio, y ha evidenciado problemas de deterioro físico y social en los espacios comunes

. En efecto, con el paso del tiempo, en las unidades habitacionales se presenta un deterioro significativo de sus construcciones, es clara la presencia de conflictos vecinales por el uso de los espacios comunes y se ha incrementado el número de vehículos en la zona, entre otros aspectos. En el resto de la zona, la problemática recae fundamentalmente en el mantenimiento de la infraestructura urbana y en la atención de demandas específicas de la población, en cuanto a servicios que presta la Delegación.

Según datos de localidades del INEGI la colonia en estudio se encuentra en la delegación Coyoacán y genera los siguientes datos:

Datos actuales	
Clave INEGI	090030001
Entidad	09
Nombre de la Entidad	Distrito Federal
Municipio	003
Nombre del Municipio	Coyoacán
Grado de marginación 2005	Muy bajo
Municipio predominantemente indígena	No
Localidad	0001
Nombre de la Localidad	Coyoacán
Población 2005	628,063
Hombres	295,802
Mujeres	332,261
Población 2010	620,416
Hombres	292,491
Mujeres	327,925
Estatus	Activa
Grado de marginación loc. 2005	Muy bajo

Grado de rezago social loc. 2005	Muy bajo
Viviendas particulares habitadas 2005	173,741
Viviendas particulares habitadas 2010	173,318
Localidad Estratégica	No
Localidad en área de influencia	No
Tipo de Estrategia	Ninguna

Fuente: INEGI. Catálogo General de Localidades, Junio 2011.
<http://mapserver.inegi.org.mx/>

INEGI. Tabla de Equivalencias, Junio 2011.
<http://mapserver.inegi.org.mx/>

INEGI. Censo de Población y Vivienda 2010. Principales resultados por localidad (ITER).

INEGI. II Conteo de Población y Vivienda 2005. Principales resultados por localidad (ITER).

CONAPO. Grado de marginación por entidad, 2005.

CONAPO. Grado de marginación por municipio, 2005.

CONAPO. Grado de marginación por localidad, 2005.

SEDESOL. Programa para el Desarrollo, de Zonas Prioritarias (PDZP).

Estimaciones del CONEVAL, con base en INEGI, II Conteo de Población y Vivienda 2005 y la ENIGH 2005.

Mapa Colonia Emiliano Zapata

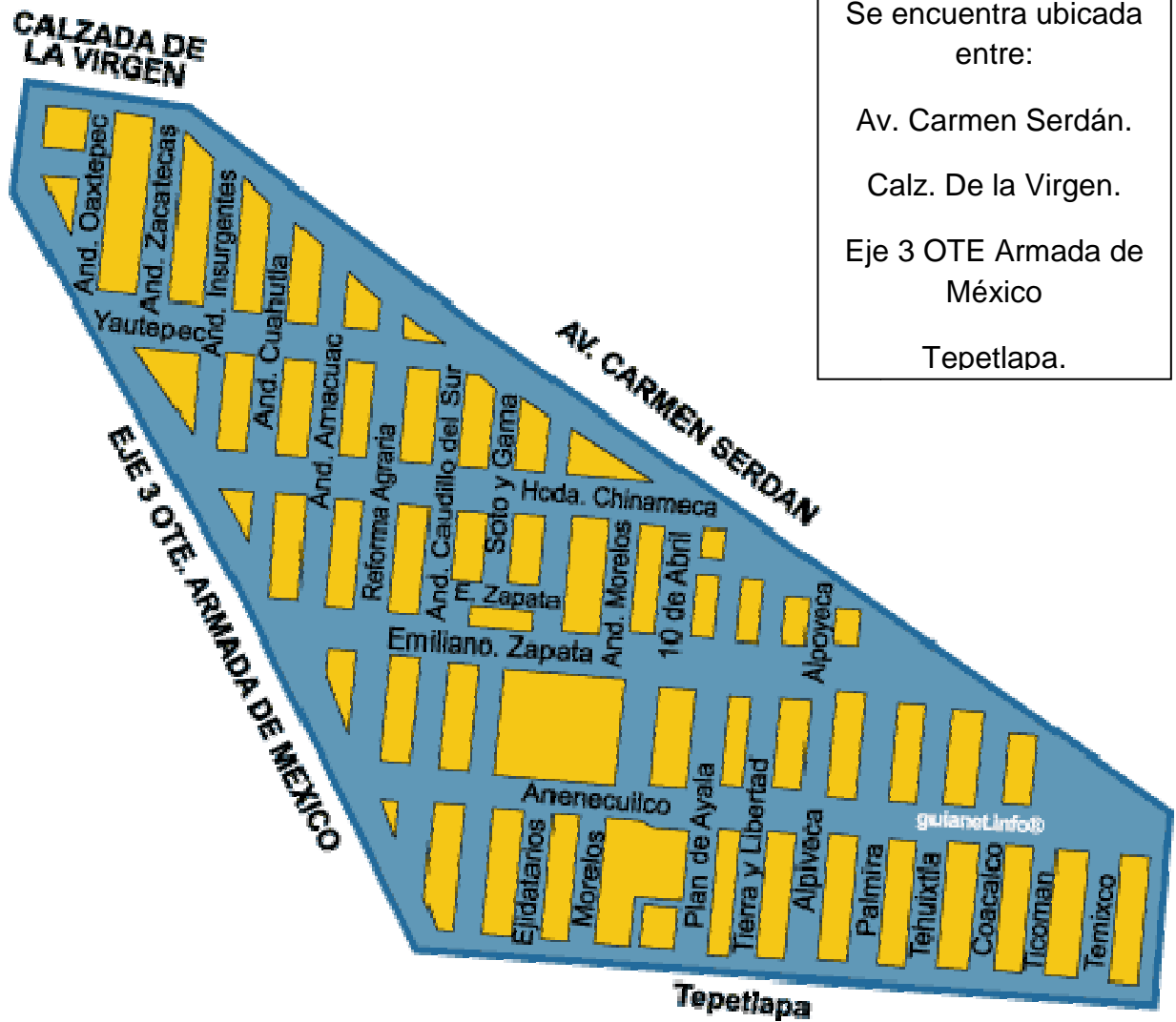

Se encuentra ubicada entre:

- Av. Carmen Serdán.
- Calz. De la Virgen.
- Eje 3 OTE Armada de México
- Tepetlapa.



ANÁLISIS DE DATOS OBTENIDOS DE LA ENCUESTA REALIZADA A LOS HABITANTES DE LA COLONIA EMILIANO ZAPATA.

Género de los habitantes de la colonia Emiliano Zapata.

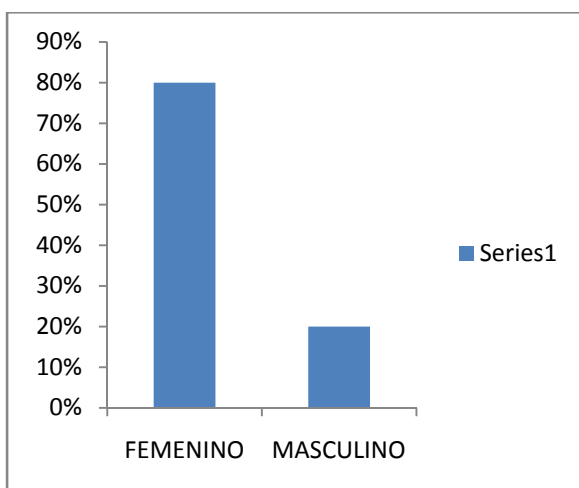

En la siguiente tabla se observa que el 80% de la población corresponde al género femenino, siendo así predominante sobre el masculino con una población del 20%.

GENERO	PORCENTAJE	POBLACION
FEMENINO	80%	240
MASCULINO	20%	60

Fuente: Encuesta realizada por pasante del servicio social del Centro de Salud TII "Carmen Serdán" 2011.

Ocupación de los habitantes de la colonia Emiliano Zapata.

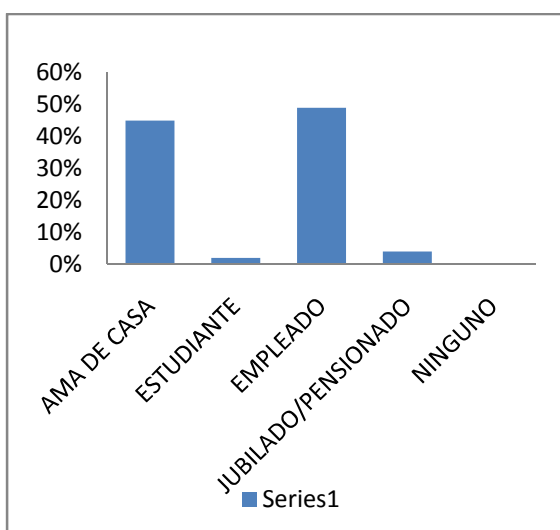

La siguiente tabla podemos observar que el 48.6% corresponde al ámbito de empleado, incluyendo así al empleo formal y al empleo informal; Se observa también que las amas de casa cuentan un 45% una de las razones es que la mayor parte de nuestras encuestadas fueron mujeres y por el horario (matutino) en el que fueron realizadas.

OCUPACION	PORCENTAJE	POBLACION
AMA DE CASA	45%	135
ESTUDIANTE	2%	6
EMPLEADO	48.60%	146
JUBILADO / PENSIONADO	4%	12
NINGUNO	0.33%	1

Fuente: Encuesta realizada por pasante del servicio social del Centro de Salud TII "Carmen Serdán" 2011.

Escolaridad de los habitantes de la colonia Emiliano Zapata.

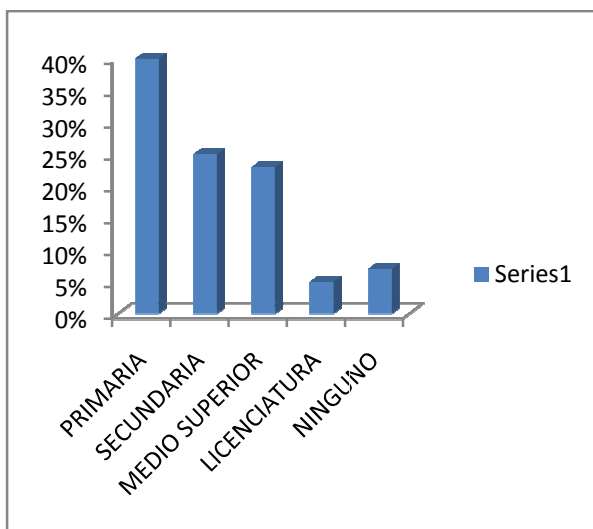

Se observa que el 40.3% de la población cuenta con educación primaria, 24.6% con secundaria, el 22.6% con educación medio superior y sólo el 5.3% con Licenciatura y el 7% se registraron con analfabetismo

ESCOLARIDAD	PORCENTAJE	POBLACION
PRIMARIA	40.30%	121
SECUNDARIA	24.60%	74
MEDIO SUPERIOR	22.60%	68
LICENCIATURA	5.30%	16
NINGUNO	7%	21

Fuente: Encuesta realizada por pasante del servicio social del Centro de Salud TII "Carmen Serdán" 2011.

Estado Civil de los habitantes de la colonia Emiliano Zapata

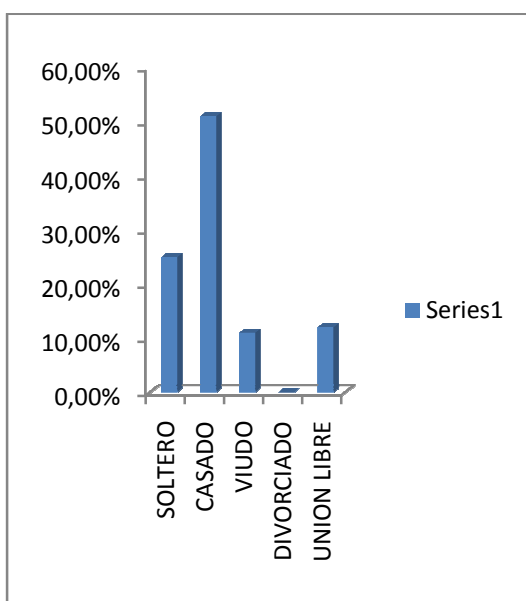

El estado civil casado predominó con el 50%, siendo el 26% el edo. Civil de soltero, viudo 11.3%, unión libre 12.3% y sólo registrado en los encuestados 0.3% divorciados.

ESTADO CIVIL	PORCENTAJE	POBLACION
SOLTERO	26%	78
CASADO	50%	150
VIUDO	11.3%	34
DIVORCIADO	0.3%	1
UNION LIBRE	12.3%	37

Fuente: Encuesta realizada por pasante del servicio social del Centro de Salud TII "Carmen Serdán" 2011.

Religión de los habitantes de la colonia Emiliano Zapata

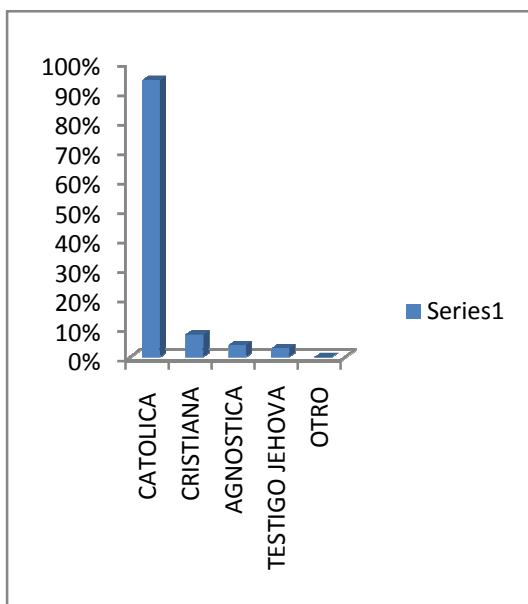

Dentro del tipo de religión que profesan los habitantes de la Emiliano Zapata predomina el catolicismo con un 94%, una pequeña población el cristianismo con un 8%, T. de Jehová un 3.3%, agnóstico un 4.3%.

RELIGION	PORCENTAJE	POBLACION
CATOLICA	84%	252
CRISTIANA	7.6%	23
AGNOSTICO	4.3%	13
T. DE JEHOVA	3.3%	10
OTRO	0.66%	2

Fuente: Encuesta realizada por pasante del servicio social del Centro de Salud TII "Carmen Serdán" 2011.

Servicio Médico de los habitantes de la colonia Emiliano Zapata

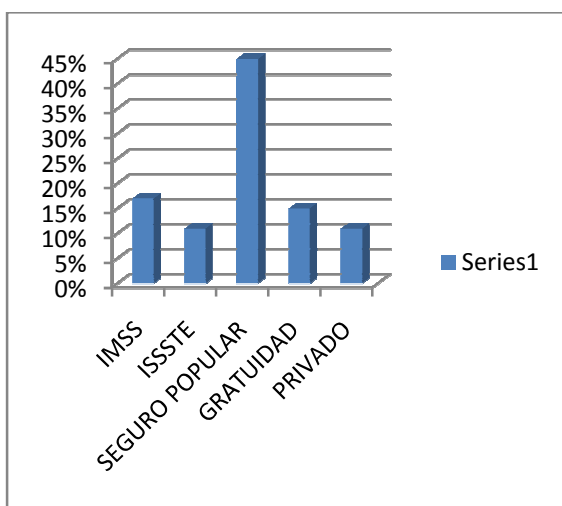

El acceso a servicios médicos reportado por los habitantes de la colonia Emiliano Zapata, quedó de la siguiente manera: Seguro Popular 45%, IMSS 17.3%, Gratuidad 15.3%, Servicio Privado 11.3%, ISSSTE 11%.

SERVICIO MEDICO	PORCENTAJE	POBLACION
IMSS	17.3%	52
ISSSTE	11%	33
SEGURO POPULAR	45%	135
GRATUIDAD	15.3%	46
PRIVADO	11.3%	34

Fuente: Encuesta realizada por pasante del servicio social del Centro de Salud TII "Carmen Serdán" 2011.

Grupos poblacionales de riesgo detectados entre los habitantes de la colonia Emiliano Zapata

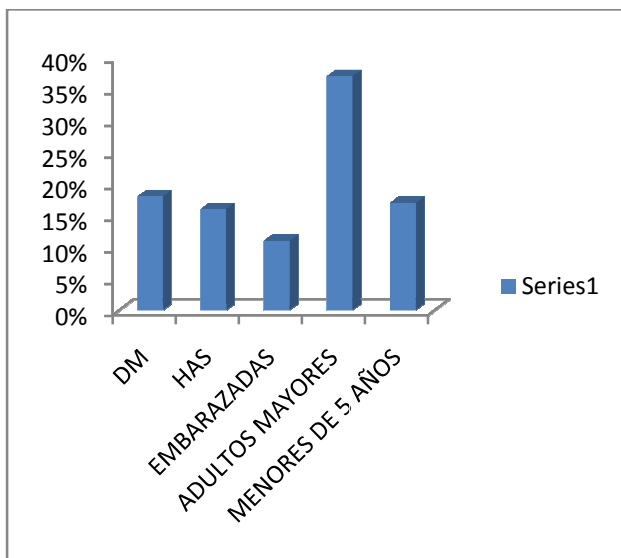

Un 36.6% de los encuestados refirió tener un familiar adulto mayor en su familia y 17.3% de menores 5 años, refirieron también 11.3% de embarazadas, 18.3% de DM2 y 16.3 y HAS en su familia.

GPO. POBLACIONAL	PORCENTAJE	POBLACION
DM	18.3%	55
HAS	16.3%	49
EMBARAZO	11.3%	34
ADULTO MAYOR	36.6%	110
MENOR 5 AÑOS	17.3%	52

Fuente: Encuesta realizada por pasante del servicio social del Centro de Salud TII "Carmen Serdán" 2011.

Condiciones de vivienda de los habitantes de la colonia Emiliano Zapata

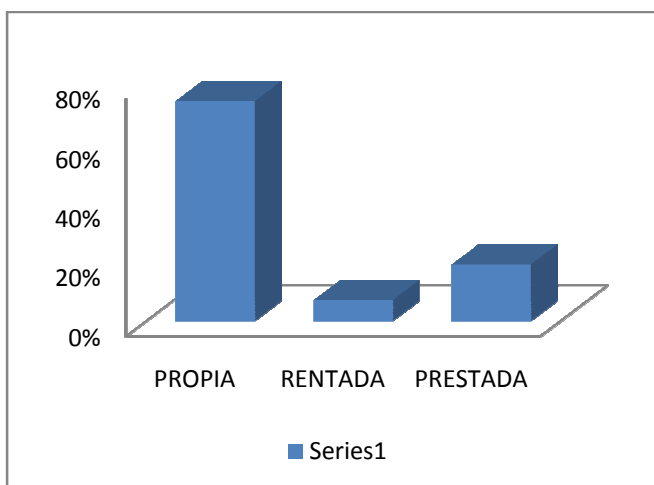

Las condiciones de la vivienda de los habitantes de la colonia Emiliano Zapata arrojaron los siguientes datos: vivienda propia 73.6%, prestada 19% y rentada 7.3%

VIVIENDA	PORCENTAJE	POBLACION
PROPIA	73.60%	221
RENTADA	7.3%	22
PRESTADA	19%	57

Fuente: Encuesta realizada por pasante del servicio social del Centro de Salud TII "Carmen Serdán" 2011.

Servicios a los que tienen acceso los habitantes de la colonia Emiliano Zapata

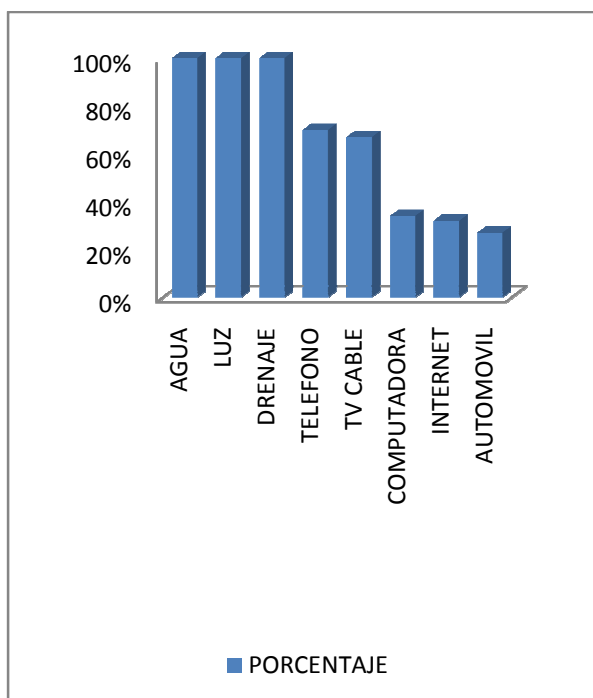

Según los datos arrojados por la encuesta realizada por los pasantes del servicio social del centro de salud Carmen Serdán”, todos los encuestados dijeron contar con los servicios de agua potable y luz eléctrica, drenaje, 70% con teléfono, 66.6% con servicio de televisión por cable, 33.6% cuentan con una computadora, de éstos sólo el 31.6% tienen acceso a internet. Y por último, sólo el 26.6% cuentan con automóvil particular.

SERVICIO	PORCENTAJE	POBLACION
AGUA	100%	300
LUZ	100%	300
DRENAJE	100%	300
TELEFONO	70%	210
TV CABLE	66.6%	200
COMPUTADORA	33.6%	101
INTERNET	31.6%	95
AUTOMOVIL	26.6%	80

Fuente: Encuesta realizada por pasante del servicio social del Centro de Salud TII “Carmen Serdán” 2011

Material de construcción de las viviendas de los habitantes de la colonia Emiliano Zapata

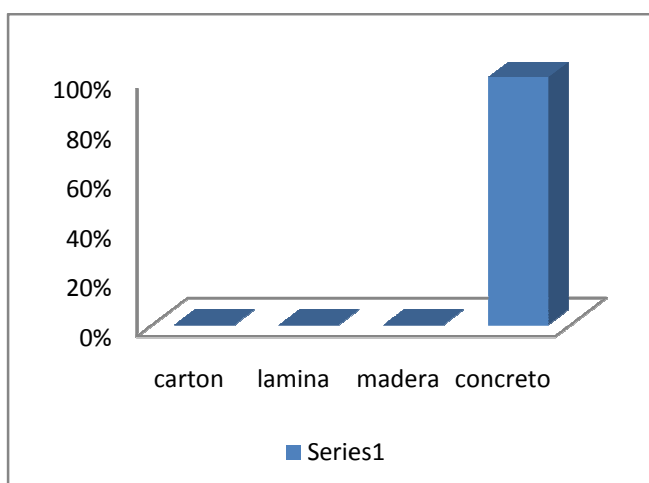

Material de construcción de las viviendas de los encuestados refirieron el 100% ser de concreto. Esto llama la atención debido al nivel de marginalidad con la que cuenta la zona en estudio.

MATERIAL	PORCENTAJE	POBLACION
CARTON	0%	0
LAMINA	0%	0
MADERA	0%	0
CONCRETO	100%	300

Fuente: Encuesta realizada por pasante del servicio social del Centro de Salud TII “Carmen Serdán” 2011.

Material del techo de las viviendas de los habitantes de la colonia Emiliano Zapata

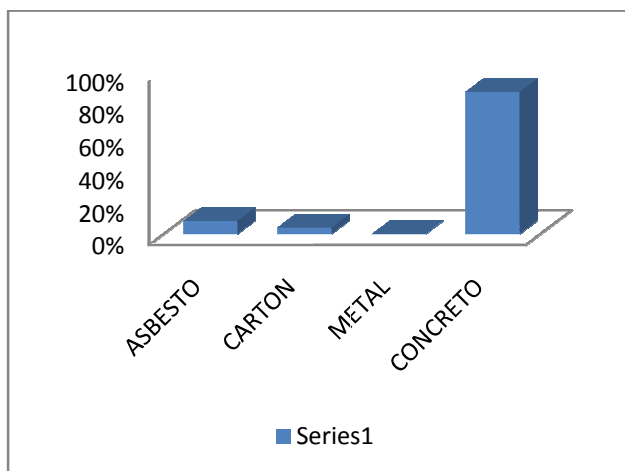

Material del techo de las viviendas de los encuestados, el 87.3% refirieron ser de concreto, el 8.3% de lamina de asbesto y el 4.3% de lamina de de metal

MAT. TECHO	PORCENTAJE	POBLACION
LAMINA ASBESTO	8.3%	25
CARTON	0%	0
LAMINA METAL	4.3%	13
CONCRETO	87.3%	262

Fuente: Encuesta realizada por pasante del servicio social del Centro de Salud TII "Carmen Serdán" 2011.

Material del suelo de las viviendas de los habitantes de la colonia Emiliano Zapata.

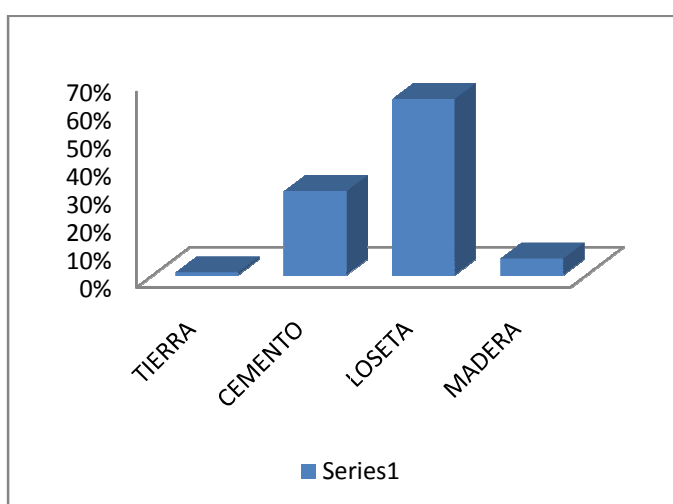

Material del suelo de la vivienda de los encuestados fue de loseta en un 63.3% y de cemento en un 30%, esto es importante ya que el porcentaje de tierra 0.66% y madera 6% esta disminuido siendo así un factor importante para la disminución de enfermedades gastrointestinales.

MAT. SUELO	PORCENTAJE	POBLACION
TIERRA	0.66%	2
CEMENTO	30%	90
LOSETA	63.3%	190
MADERA	6%	18

Fuente: Encuesta realizada por pasante del servicio social del Centro de Salud TII "Carmen Serdán" 2011

Condiciones higiénicas de la vivienda

Cocina separada del resto de las viviendas de los habitantes de la colonia Emiliano Zapata

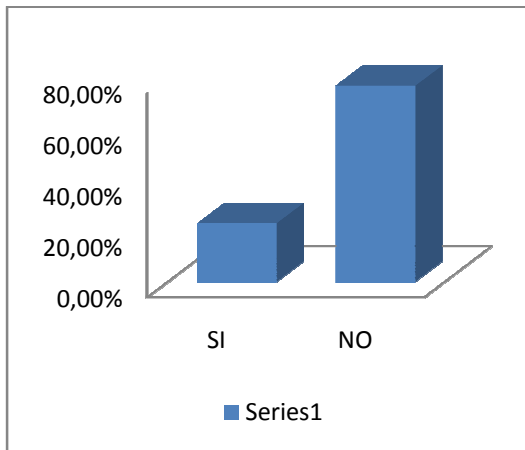

En cuanto al diseño de la vivienda el 23.3% de los habitantes refieren que la cocina se encuentra dentro de la vivienda y el 76.6% se encuentra separada del resto de la casa.

SEPARADA	PORCENTAJE	POBLACION
SI	23.3%	70
NO	76.6%	230

Fuente: Encuesta realizada por pasante del servicio social del Centro de Salud TII "Carmen Serdán" 2011.

Localización de baño de los habitantes en las viviendas de la colonia Emiliano Zapata

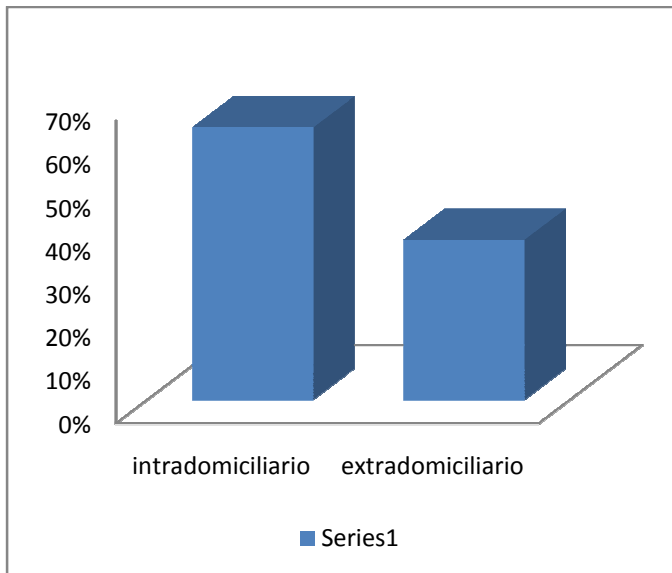

El 63.3% de los habitantes encuestados refieren que el baño se encuentra intradomiciliario, y el 36.6% extradomiciliario.

LOCALIZACION BAÑO	PORCENTAJE	POBLACION
INTRADOMICILIARIO	63.3%	290
EXTRADOMICILIARIO	36.6%	110

Fuente: Encuesta realizada por pasante del servicio social del Centro de Salud TII "Carmen Serdán" 2011.

Causas de mortalidad y población fallecida en los últimos 5 años de la colonia Emiliano Zapata

De la población encuestada sólo 80 personas, familiares de los encuestados, han fallecido en un periodo de 5 años, las causas de mortalidad se citan en la siguiente tabla donde se observa que la causa de mortalidad en cuanto enfermedades crónico degenerativas es homogénea y la otra parte el 8.3% de los encuestados no tenía conocimiento del fallecimiento del familiar.

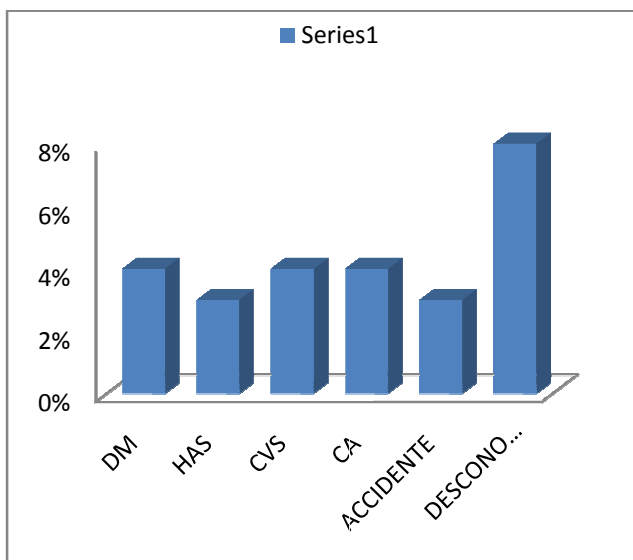

El 8.3% desconoce la causa de muerte, el 3% por accidente, el 4.3% de cáncer, el 3.6% por Enf. Cardiovasculares, el 3.3 por complicaciones. De hipertensión y el 4% complicaciones. Diabetes.

CAUSAS	PORCENTAJE	POBLACION
DM	4	12
HAS	3.3%	10
CVS	3.6%	11
CA	4.3%	13
ACCIDENTE	3%	9
DESCONOCIMIENTO	8.3%	25

Fuente: Encuesta realizada por pasante del servicio social del Centro de Salud TII "Carmen Serdán" 2011.

TRABAJO Y CONDICIONES LABORALES

Migración reportada por los habitantes de la colonia Emiliano Zapata

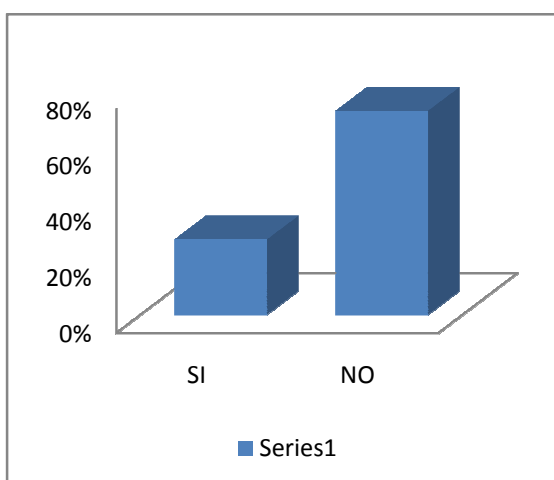

El 73.3% de los habitantes encuestados refieren que no hay dentro de la familia alguien que se haya ido a trabajar a otro estado o país a buscar trabajo y el 26.6% si han migrado para buscar otras oportunidades de trabajo.

MIGRACION	PORCENTAJE	POBLACION
SI	26.6%	80
NO	73.3%	220

Fuente: Encuesta realizada por pasante del servicio social del Centro de Salud TII "Carmen Serdán" 2011.

Numero de personas que contribuyen al gasto familiar en las viviendas

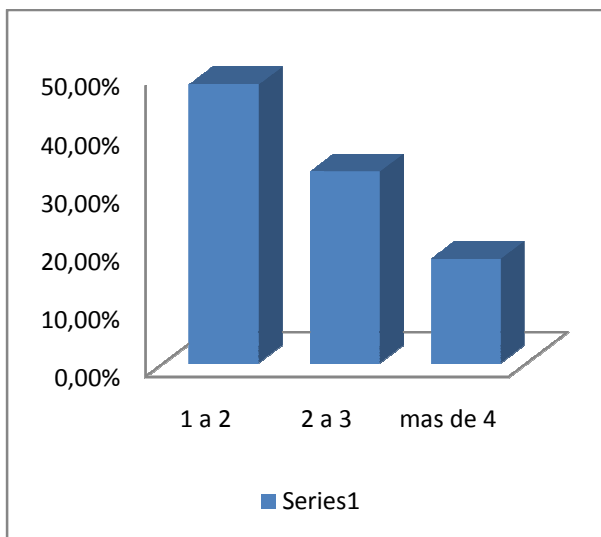

El número de personas que contribuyen al gasto familiar en los habitantes encuestados es de 1 a 2 con un 48.3%, de 2 a 3 con un 33.3% y un 18.3% más de 4 personas.

PERSONAS CONTRIBUYEN	PORCENTAJE	POBLACION
1 A 2	48.3%	145
2 A 3	33.3%	100
MAS DE 4	18.3%	55

Fuente: Encuesta realizada por pasante del servicio social del Centro de Salud TII "Carmen Serdán" 2011.

Ingreso familiar mensual de los habitantes de la colonia Emiliano Zapata

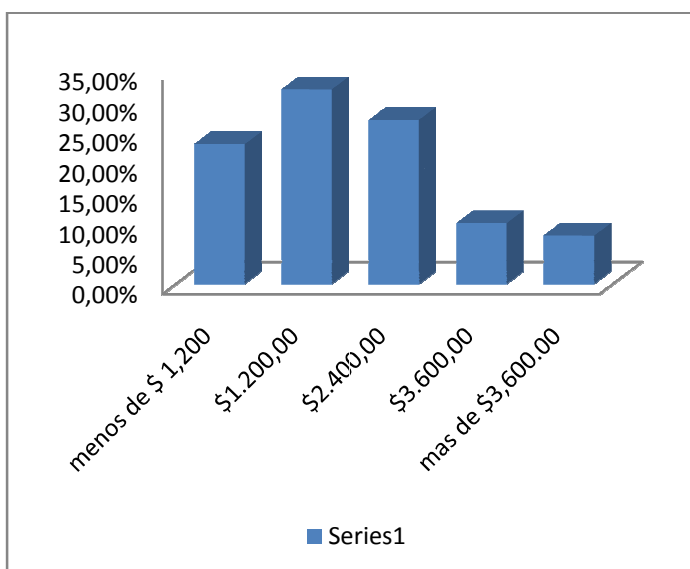

El ingreso familiar según los habitantes encuestados es el siguiente: 23.3% >de \$1200, 31.6% de \$1200, 26.6% de \$2400, el 10% de \$ 3600 y el 8.3% > de \$ 3600.

Ingreso mensual	porcentaje	población
< de \$1200	23.3%	70
\$ 1200	31.6%	95
\$ 2400	26.6%	80
\$ 3600	10%	30
> \$3600	8.3%	25

Fuente: Encuesta realizada por pasante del servicio social del Centro de Salud TII "Carmen Serdán" 2011.

Exposición a materiales nocivos en el trabajo de los habitantes de la colonia Emiliano Zapata

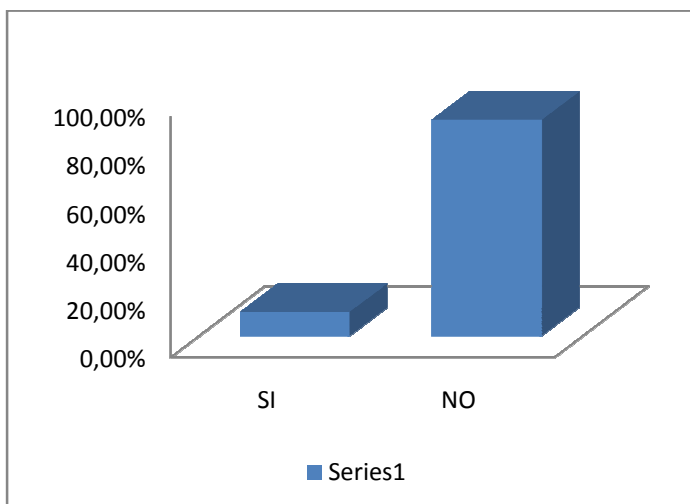

El 10.3% de los habitantes de la Emiliano Zapata están expuestos a materiales nocivos como son el tinner, aguarrás, cal, gasolina en sus diferentes oficios (carpintería, mecánicos etc.) y el 89.6% no está expuesto a materiales nocivos.

EXPOSICION MAT. NOCIVO	PORCENTAJE	POBLACION
SI	10.3%	31
NO	89.6%	269

Fuente: Encuesta realizada por pasante del servicio social del Centro de Salud TII "Carmen Serdán" 2011.

HABITOS ALIMENTICIOS Y ACTIVIDAD FISICA

Ingesta al día de alimentos de los habitantes de la colonia Emiliano Zapata

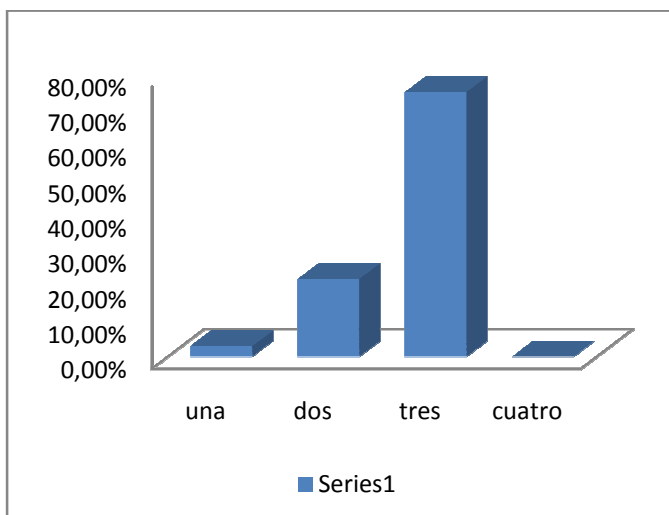

El 75% de los habitantes encuestados realiza las 3 comidas al día, el 22.3% realiza 2 comidas al día por las actividades que realizan que no les permite comer a sus horas y el 2.6% solo realiza 1 comida al día.

COMIDAS AL DIA	PORCENTAJE	POBLACION
1	2.6%	8
2	22.3%	67
3	75%	225
MAS DE 4	0%	0

Fuente: Encuesta realizada por pasante del servicio social del Centro de Salud TII "Carmen Serdán" 2011.

Consumo de frutas y verduras a la semana de los habitantes de la colonia Emiliano Zapata

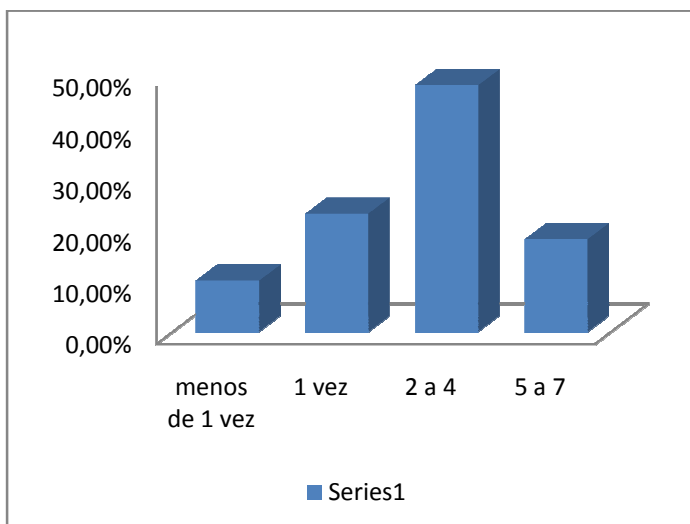

El 10% consume a la semana menos de 1 vez frutas y verduras, el 23.3% 1 vez a la semana, el 48.3% de 2 a 4 veces por semana y el 18.3% todos los días consumen frutas y verduras.

FRUTAS Y VERDURAS	PORCENTAJE	POBLACION
MENOS 1 VEZ	10%	30
1 VEZ	23.3%	70
2 A 4	48.3%	145
5 A 7	18.3%	55

Fuente: Encuesta realizada por pasante del servicio social del Centro de Salud TII "Carmen Serdán" 2011.

Consumo de cereales y leguminosas a la semana de los habitantes de la colonia Emiliano Zapata

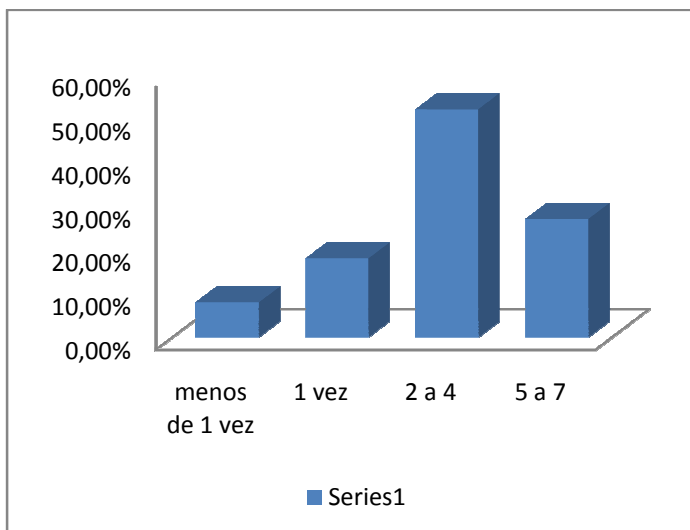

El 8.3% de los habitantes consume menos de 1 vez a la semana cereales y leguminosas, el 13.3% 1 vez a la semana, el 51.6% de 2 a 4 a la semana, y el 26.6% de 5 a 7 veces a la semana.

CEREALES Y LEGUMINOSAS	PORCENTAJE	POBLACION
MENOS 1 VEZ	8.3%	25
1 VEZ	13.3%	40
2 A 4	51.6%	155
5 A 7	26.6%	80

Fuente: Encuesta realizada por pasante del servicio social del Centro de Salud TII "Carmen Serdán" 2011.

Consumo de productos de origen animal a la semana de los habitantes de la colonia Emiliano Zapata

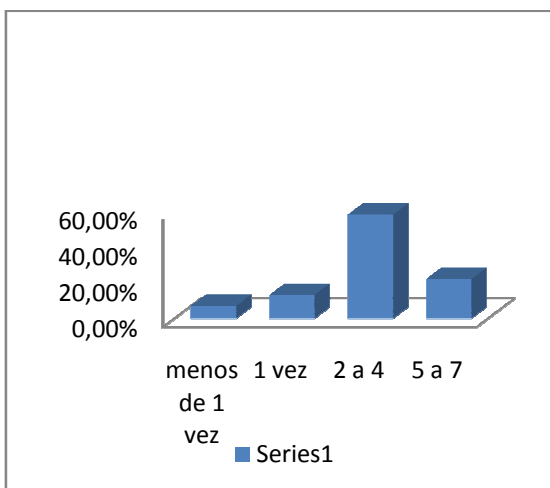

El 6.6% consume menos de 1 vez a la semana productos de origen animal, el 13.3% 1 vez a la semana, el 57.6% de 2 a 4 a la semana y el 22.3% de 5 a 7 veces a la semana.

PRODUCTOS DE ORIGEN ANIMAL	PORCENTAJE	POBLACION
MENOS 1 VEZ	6.6%	20
1 VEZ	13.3%	40
2 A 4	57.6%	173
5 A 7	22.3%	67

Fuente: Encuesta realizada por pasante del servicio social del Centro de Salud TII "Carmen Serdán" 2011.

Consumo de golosinas y refrescos a la semana de los habitantes de la colonia Emiliano Zapata.

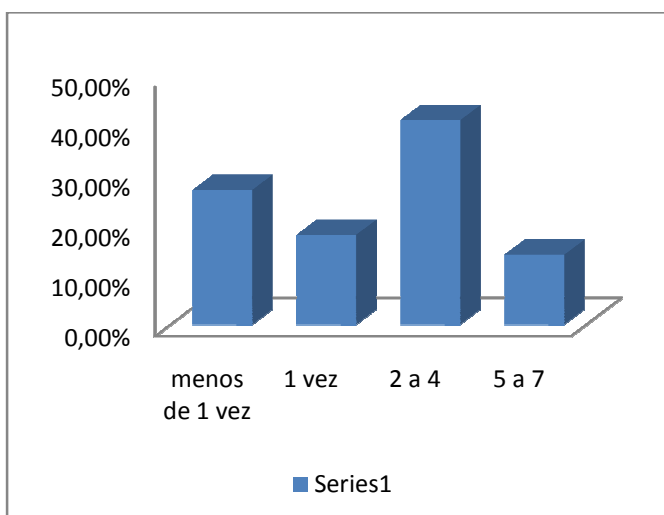

El 40.6% de los habitantes consume de 2 a 4 días a la semana refrescos y golosinas, el 26.6% consume menos de una vez a la semana, el 18.3% consume 1 vez a la semana y el 14.3 % consume de 5 a 7 días refrescos y golosinas.

REFRESCOS Y GOLOSINAS	PORCENTAJE	POBLACION
MENOS 1 VEZ	26.6%	80
1 VEZ	18.3%	55
2 A 4	40.6%	122
5 A 7	14.3%	43

Fuente: Encuesta realizada por pasante del servicio social del Centro de Salud TII "Carmen Serdán" 2011.

Realización de actividad física de los habitantes de la colonia Emiliano Zapata

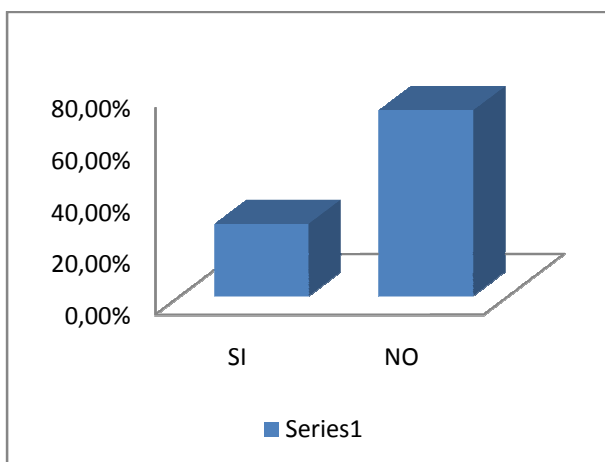

En esta grafica nos podemos dar cuenta que la mayoría de la población no realiza alguna actividad física solo el 28.3% realiza ejercicio mientras un 71.6% no realiza actividad física.

ACTIVIDAD FISICA	PORCENTAJE	POBLACION
SI	28.3%	85
NO	71.6%	215

Fuente: Encuesta realizada por pasante del servicio social del Centro de Salud TII "Carmen Serdán" 2011.

Horas de actividad física a la semana de los habitantes de la colonia Emiliano Zapata

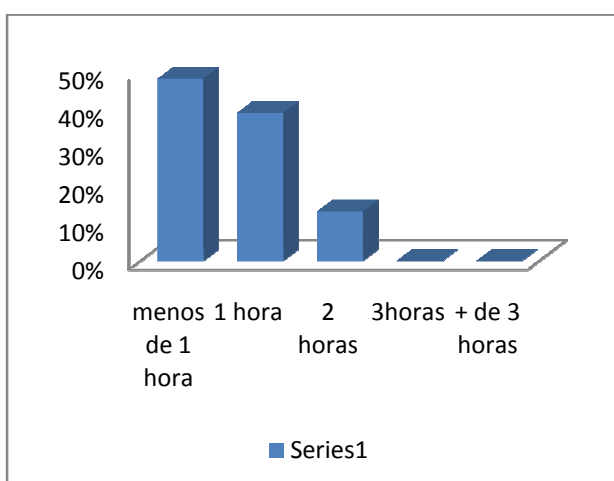

El 48.2% de los habitantes que realizan actividad física le dedican en promedio menos de 1 hora, el 38.8% 1 hora, el 12.9% 2 horas.

HORAS A LA SEMANA	PORCENTAJE	POBLACION
MENOS DE 1 HORA	48.2%	41
1 HORA	38.8%	33
2 HORAS	12.9%	11
3 O MAS	0%	0

Fuente: Encuesta realizada por pasante del servicio social del Centro de Salud TII "Carmen Serdán" 2011.

Consumo de alimentos en exceso de alto contenido calórico de los habitantes de la colonia Emiliano Zapata

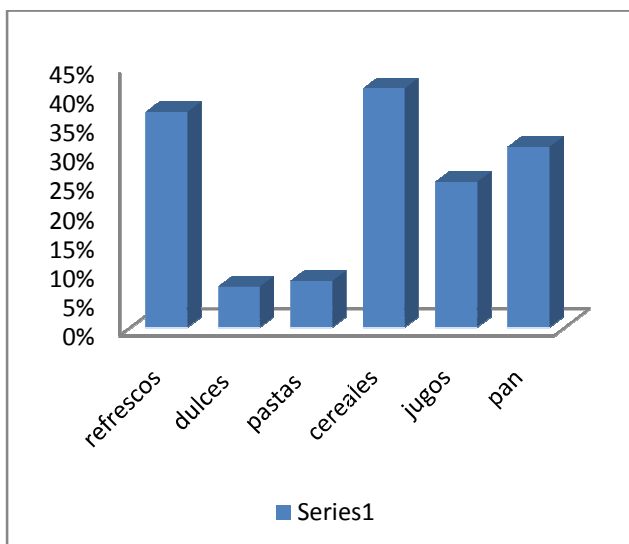

Encontramos un alto consumo de refresco con un 36.6%, dulces con un 6.6%, pastas 7.6%, cereal 41%, jugo 25% y pan con un 31.3%.

EXCESO DE ALIMENTOS	PORCENTAJE	POBLACION
REFRESCO	36.6%	110
DULCES	6.6%	20
PASTAS	7.6%	23
CERÉAL	41%	123
JUGO	25%	75
PAN	31.3%	94

Fuente: Encuesta realizada por pasante del servicio social del Centro de Salud TII "Carmen Serdán" 2011.

Tipo de consumo de agua para beber de los habitantes de la colonia Emiliano Zapata

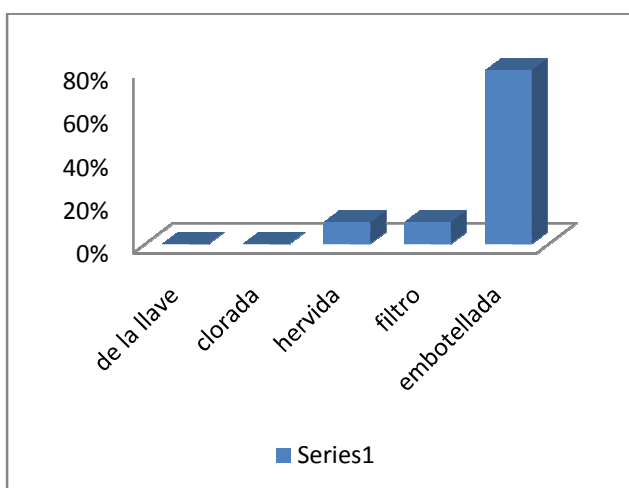

El tipo de agua que consumen para beber y preparar alimentos es embotellada en un 80% de los habitantes, el 10% utiliza agua de filtro para beber al igual que el agua hervida para preparar alimentos en un 10%.

AGUA PARA BEBER	PORCENTAJE	POBLACION
LLAVE	0	0
CLORADA	0	0
HERVIDA	10%	30
FILTRO	10%	30
EMBOTELLADA	80%	240

Fuente: Encuesta realizada por pasante del servicio social del Centro de Salud TII "Carmen Serdán" 2011.

HABITOS HIGIENICOS

Higiene corporal a la semana de los habitantes de la colonia Emiliano Zapata

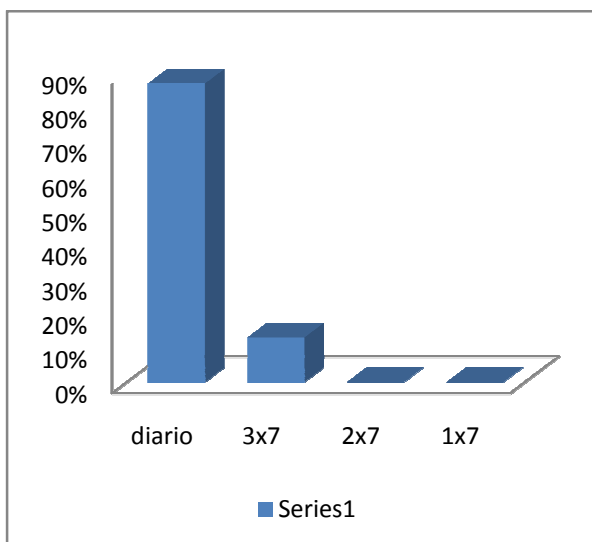

El 86.6% de los habitantes encuestados se baña diario, el 13.3% 3 días a la semana

HIGIENE CORPORAL	PORCENTAJE	POBLACION
DIARIO	86.6%	260
3 X 7	13.3%	40
2 X 7	0%	0
1 X 7	0%	0

Fuente: Encuesta realizada por pasante del servicio social del Centro de Salud TII "Carmen Serdán" 2011.

Lavado de manos al día de los habitantes de la colonia Emiliano Zapata

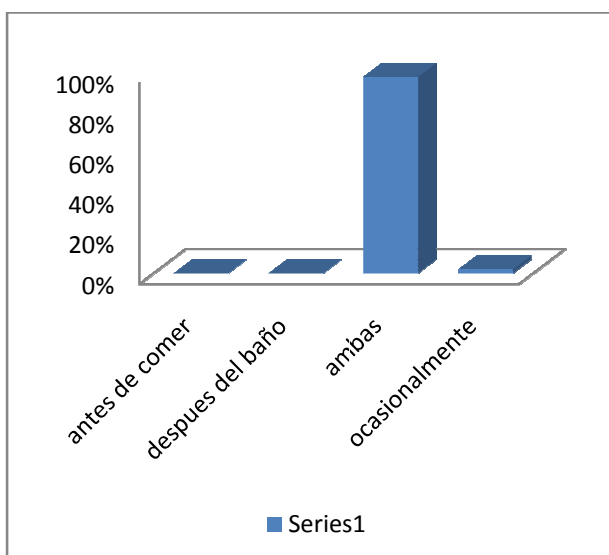

Por medidas de higiene y seguridad el 98.3% de los habitantes se lavan las manos antes de comer y después de ir al baño y el 1.6% ocasionalmente.

LAVADO DE MANOS	PORCENTAJE	POBLACION
ANTES DE COMER	0%	0
DESPUES IR AL BAÑO	0%	0
AMBAS	98.3%	295
OCASIONALMENTE	1.6%	5

Fuente: Encuesta realizada por pasante del servicio social del Centro de Salud TII "Carmen Serdán" 2011.

Frecuencia de consultas odontológicas de los habitantes de la colonia Emiliano Zapata

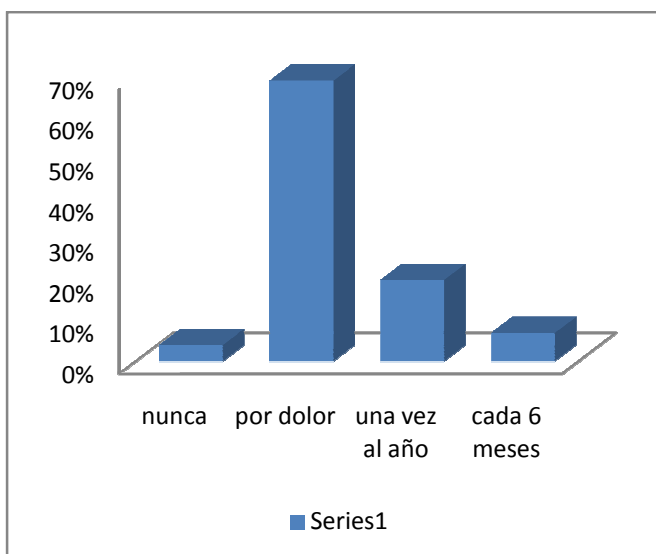

El gran porcentaje de los habitantes encuestados solo acude al odontólogo cuando padece dolor el 69.3%, el 20% acude 1 vez al año, el 6.6% cada 6 meses y el 4% nunca ha visitado al odontólogo lo que podemos concluir que no hay una cultura de prevención en el ámbito salud.

FRECUENCIA	PORCENTAJE	POBLACION
NUNCA	4%	12
POR DOLOR	69.3%	208
AL AÑO	20%	60
CADA 6 MESES	6.6%	20

Fuente: Encuesta realizada por pasante del servicio social del Centro de Salud TII "Carmen Serdán" 2011.

Tipo de servicio dental que frecuentan los habitantes de la colonia Emiliano Zapata

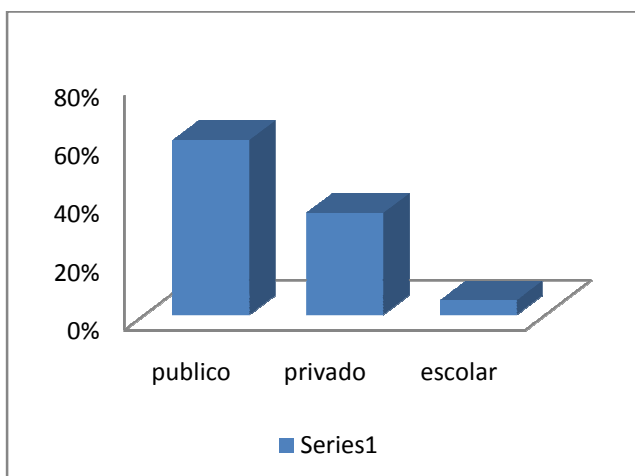

El 60% de los habitantes utiliza el servicio dental del centro de salud, el 34.6% prefieren el servicio privado y solo el 5.3% el servicio dental escolar.

TIPO DE SERVICIO DENTAL	PORCENTAJE	POBLACION
PUBLICO	60%	180
PRIVADO	34.6%	104
ESCOLAR	5.3%	16

Fuente: Encuesta realizada por pasante del servicio social del Centro de Salud TII "Carmen Serdán" 2011.

Número de cepillado al día los habitantes de la colonia Emiliano Zapata

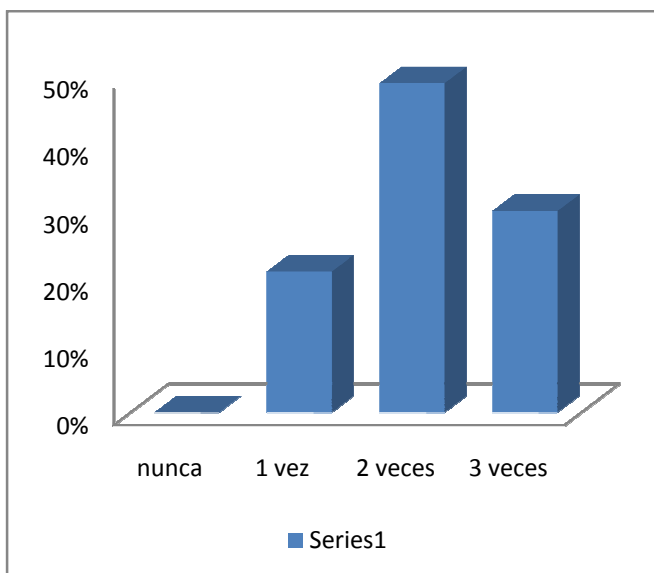

El 20.6% se cepilla los dientes 1 vez al día, el 49.3% se cepilla 2 veces al día una por la mañana y otra por la noche y solo el 30% se cepilla las 3 veces recomendadas.

·# VECES CEPILLADO	PORCENTAJE	POBLACION
NUNCA	0	0
1 VEZ	20.6%	62
2 VECES	49.3%	148
3 VECES	30%	90

Fuente: Encuesta realizada por pasante del servicio social del Centro de Salud TII "Carmen Serdán" 2011.

Autocalificación de higiene bucal de los habitantes de la colonia Emiliano Zapata

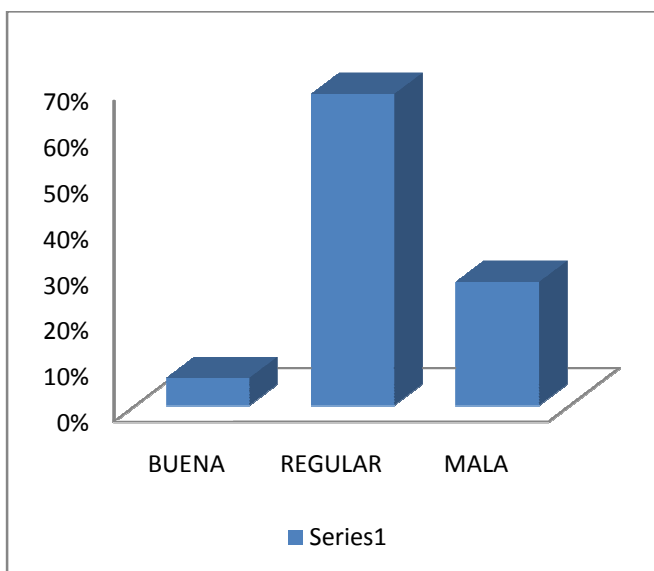

Un 67.6% de los habitantes encuestados de la Emiliano Zapata calificaron su higiene bucal como regular, un 26.6% como mala y solo un 5.6% como buena.

AUTOCALIFICACION HIGIENE BUCAL	PORCENTAJE	POBLACION
BUENA	5.6%	17
REGULAR	67.6%	203
MALA	26.6%	80

Fuente: Encuesta realizada por pasante del servicio social del Centro de Salud TII "Carmen Serdán" 2011.

Existe adecuado cepillado dental de los habitantes de la colonia Emiliano

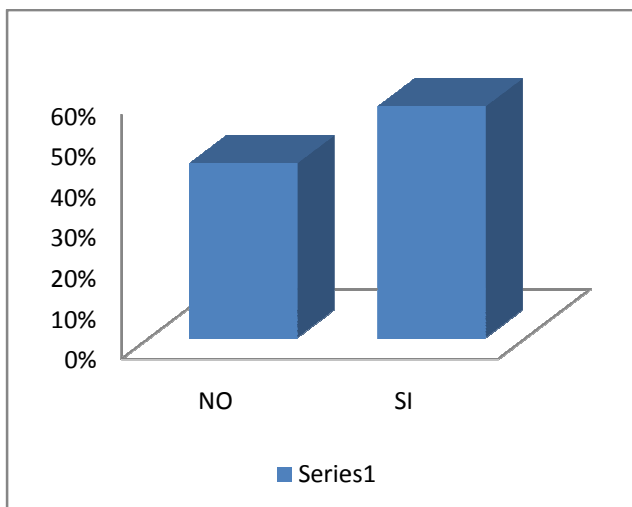

El 56.6% si conoce y realiza una adecuada técnica de cepillado y el 43.3% no sabe cepillarse de forma correcta.

ADECUADO CEPILLADO	PORCENTAJE	POBLACION
SI	56.6%	170
NO	43.3%	130

Fuente: Encuesta realizada por pasante del servicio social del Centro de Salud TII "Carmen Serdán" 2011.

VIOLENCIA Y ADICCIONES

Violencia sufrida en el último año de los habitantes de la colonia Emiliano Zapata

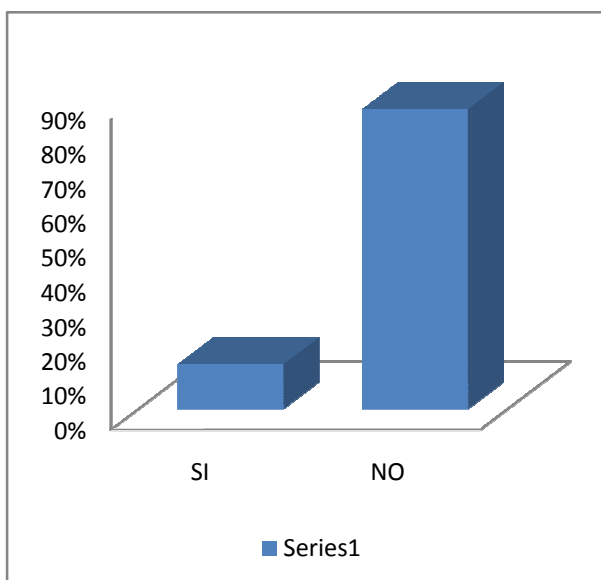

El 13.3% de los habitantes de la Emiliano Zapata si ha recibido o tienen algún familiar que recibió algún acto violento, el 86.6% no ha sufrido violencia.

ACTO VIOLENTO	PORCENTAJE	POBLACION
SI	13.3%	40
NO	86.6%	260

Fuente: Encuesta realizada por pasante del servicio social del Centro de Salud TII "Carmen Serdán" 2011

Consumo de drogas de los habitantes de la colonia Emiliano Zapata

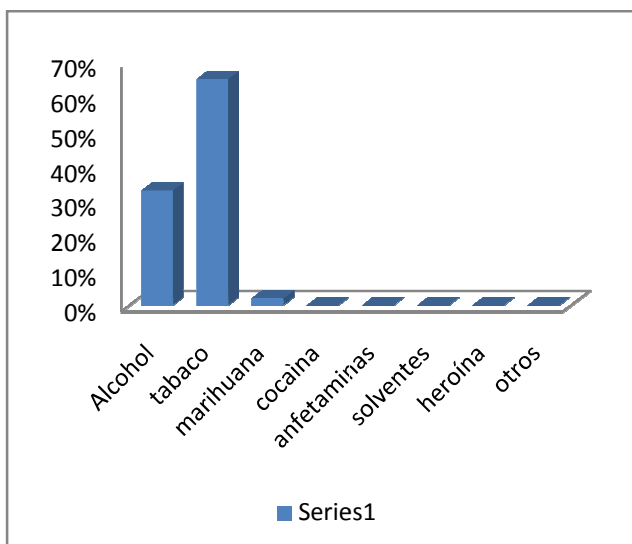

Como toxicomanías en los habitantes de la Emiliano Zapata tenemos al tabaco con un 64.7%, el alcohol con un 32.9% y la marihuana con un 2.3%.

SUSTANCIA	PORCENTAJE	POBLACION
ALCOHOL	32.9%	56
TABACO	64.7%	110
MARIHUANA	2.3%	4
COCAINA	0%	0
ANFETAMINAS	0%	0
SOLVENTES	0%	0
HEROÍNA	0%	0
OTROS	0%	0

Fuente: Encuesta realizada por pasante del servicio social del Centro de Salud TII "Carmen Serdán" 2011.

Consumo de cigarrillos al día de los habitantes de la colonia Emiliano Zapata

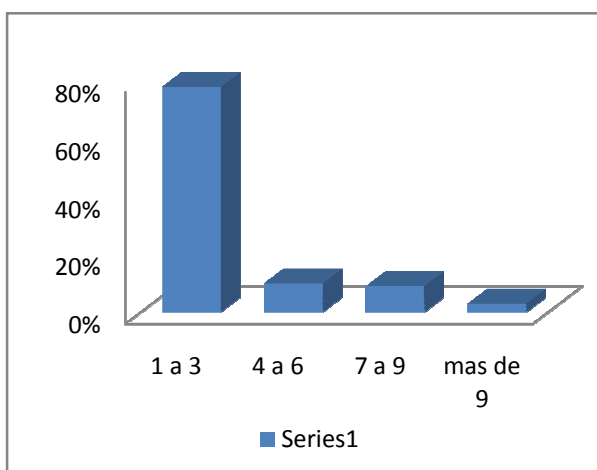

El 78.1% de las personas adictas a la nicotina consume de 1 a 3 cigarrillos al día, el 10% de 4 a 6 al día, el 9% de 7 a 9 cigarrillos al día y el 2.7% más de 9 cigarrillos por día.

CIGARRILLOS/ DIA	PORCENTAJE	POBLACION
1 A 3	78.1%	86
4 A 6	10%	11
7 A 9	9%	10
MAS DE 9	2.7%	3

Fuente: Encuesta realizada por pasante del servicio social del Centro de Salud TII "Carmen Serdán" 2011.

Consumo de alcohol a la semana de los habitantes con hábito alcohólico de la colonia Emiliano Zapata

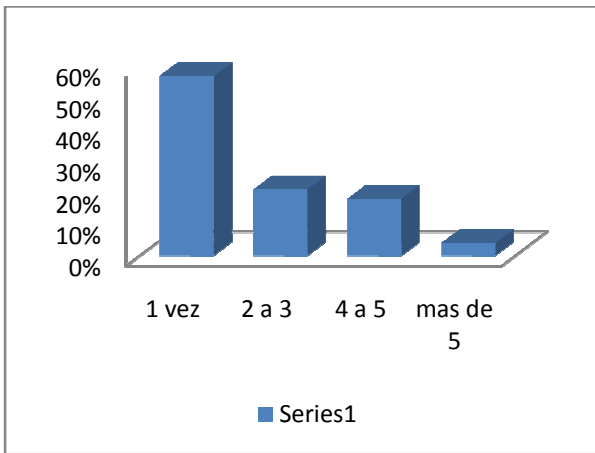

El 57% de los encuestados que ingieren alcohol consumen con una frecuencia de 1 vez a la semana, el 21.4% de 2 a 3 veces a la semana, el 17.8% de 4 a 5 veces a la semana y el 3.5% mas de 5 veces a la semana.

BEBIDAS/ SEMANA	PORCENTAJE	POBLACION
1 VEZ	57%	32
2 A 3	21.4%	12
4 A 5	17.8%	10
MAS DE 5	3.5%	2

Fuente: Encuesta realizada por pasante del servicio social del Centro de Salud TII "Carmen Serdán" 2011.

Utilización de enjuague bucal de los habitantes de la colonia Emiliano Zapata

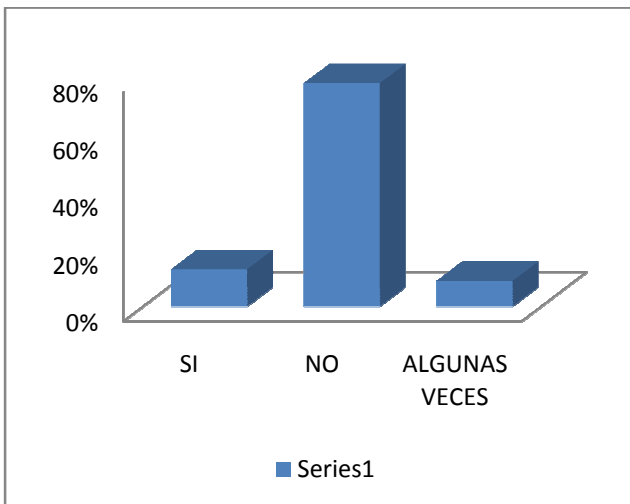

De los datos obtenidos en las encuestas encontramos que el 78% de los habitantes no utiliza enjuague bucal, el 13% si lo utiliza como complemento de su higiene bucal y el 9% algunas veces utiliza.

UTILIZA ENJUAGE BUCAL	PORCENTAJE	POBLACION
NO	78%	234
SI	13%	39
ALGUNAS VECES	9%	27

Fuente: Encuesta realizada por pasante del servicio social del Centro de Salud TII "Carmen Serdán" 2011.

Utilización de hilo dental de los habitantes de la colonia Emiliano Zapata

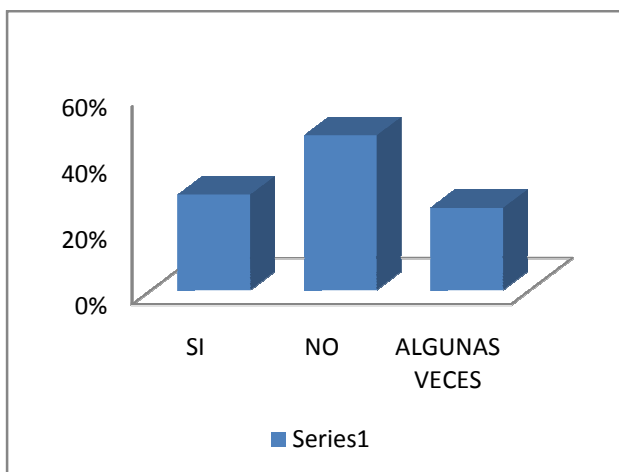

El 66.6% no utiliza hilo dental desconociendo los beneficios de este, el 23% si utiliza hilo dental y solo el 10.3% algunas veces.

UTILIZA HILO DENTAL	PORCENTAJE	POBLACION
NO	66.6%	200
SI	23%	69
ALGUNAS VECES	10.3%	31

Fuente: Encuesta realizada por pasante del servicio social del Centro de Salud TII "Carmen Serdán" 2011.

Cambios en boca durante el último año que han notado los habitantes de la colonia Emiliano Zapata

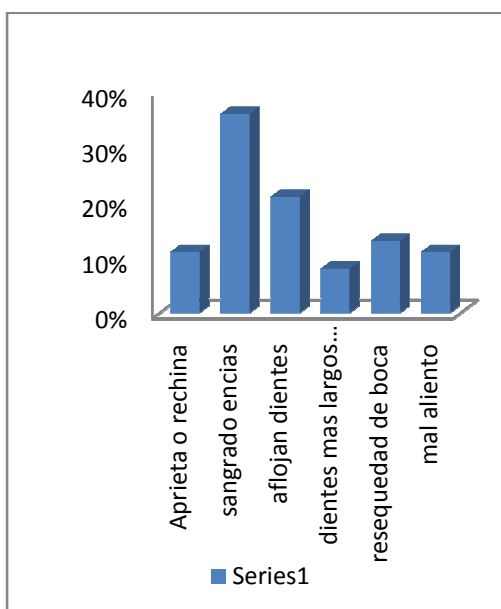

PRESENCIA EL ULTIMO AÑO DE:	PORCENTAJE	POBLACION
APRIETA O RECHINA LOS DIENTES	11%	33
LE SANGRAN LA ENCIA	36%	108
SE LE AFLOJAN LOS DIENTES	21%	63
DIENTES LARGOS	8%	24
RESEQUEDAD BUCAL	13%	39
MAL ALIENTO	11%	33

De acuerdo a las respuestas de los habitantes de la Emiliano Zapata el 36% le sangran la encía, desconociendo que están frente a una Gingivitis, el 21% se le han aflojado los dientes, el 13% presenta resequedad bucal, el 11% aprieta o rechina los dientes y tienen mal aliento.

Fuente: Encuesta realizada por pasante del servicio social del Centro de Salud TII "Carmen Serdán" 2011.

Revisión de la vista de los habitantes de la colonia Emiliano Zapata

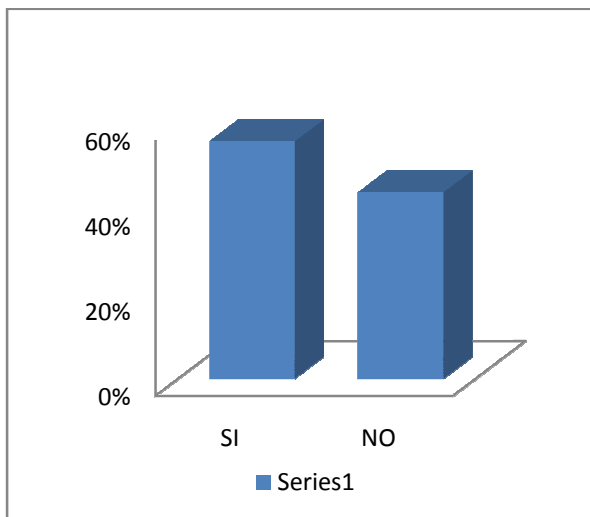

El 55.6% de la gente encuestada refiere que si se ha realizado un examen de la vista y el 44.3% no se ha realizado examen de la vista.

ALGUNA VEZ REVISION DE VISTA	PORCENTAJE	POBLACION
SI	55.6%	167
NO	44.3%	133

Fuente: Encuesta realizada por pasante del servicio social del Centro de Salud TII "Carmen Serdán" 2011.

Problemas oftalmológicos de los habitantes de la colonia Emiliano Zapata

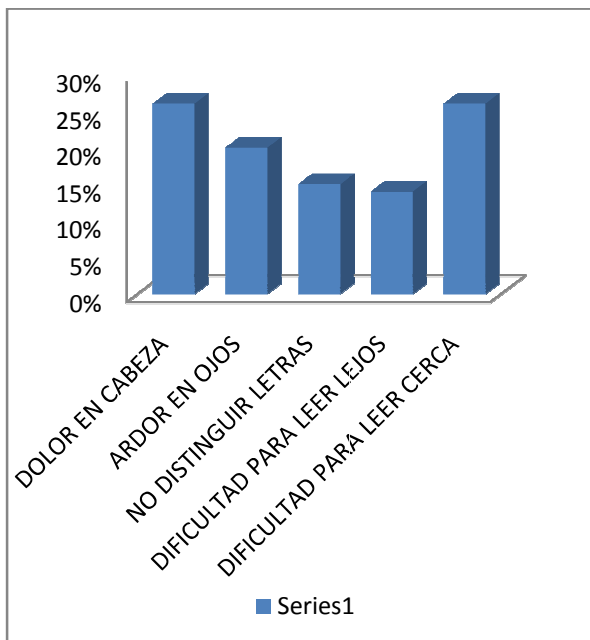

El 26% de la población encuestada refiere sentir molestia para leer de cerca, el 25.6% dolor de cabeza, el 19.6% ardor en los ojos, el 15% no distingue las letras y el 13.6% dificultad para leer de lejos.

CUANDO LEE PRESENTA ALGUNO DE ESTOS PROBLEMAS	PORCENTAJE	POBLACION
DOLOR DE CABEZAO	25.6%	77
ARDOR DE EN LOS OJOS	19.6%	59
NO DISTINGUIR LETRAS	15%	45
DIFICULTAD PARA LEER LEJOS	13.6%	41
DIFICULTAD PARA LEER DE CERCA	26%	78

Fuente: Encuesta realizada por pasante del servicio social del Centro de Salud TII "Carmen Serdán" 2011.

Uso de lentes de los habitantes de la colonia Emiliano Zapata

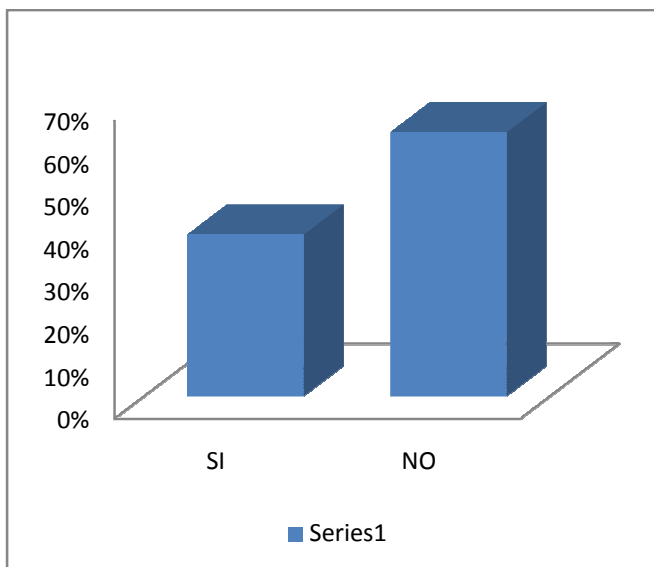

El 61.6% de la población encuestada no utiliza lentes, es por eso que presentan problemas para leer, el 38.3% si utiliza lentes.

UTILIZA LENTES	PORCENTAJE	POBLACION
SI	38.3%	115
NO	61.6%	185

Fuente: Encuesta realizada por pasante del servicio social del Centro de Salud TII "Carmen Serdán" 2011.

Prescripción oftalmológica de los habitantes de la colonia Emiliano Zapata

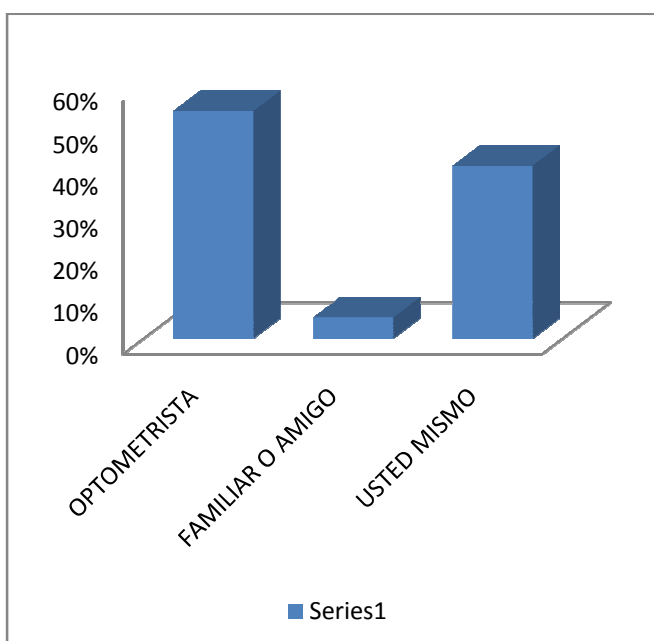

El 53.91% de las personas encuestadas refirió que los lentes que utilizan no se los prescribió un optometrista si no ellos mismos, el 40.86% tenían lentes de acuerdo a sus problemas visuales y graduación adecuada, solo el 5.21% utiliza lentes por recomendación de un amigo o familiar.

QUIEN LOS PRESCRIBIO	PORCENTAJE	POBLACION
OPTOMETRISTA	40.86%	47
FAMILIAR O AMIGO	5.21%	6
USTED MISMO	53.91%	62

Fuente: Encuesta realizada por pasante del servicio social del Centro de Salud TII "Carmen Serdán" 2011.

Tiempo de utilización de lentes de los habitantes de la colonia Emiliano Zapata

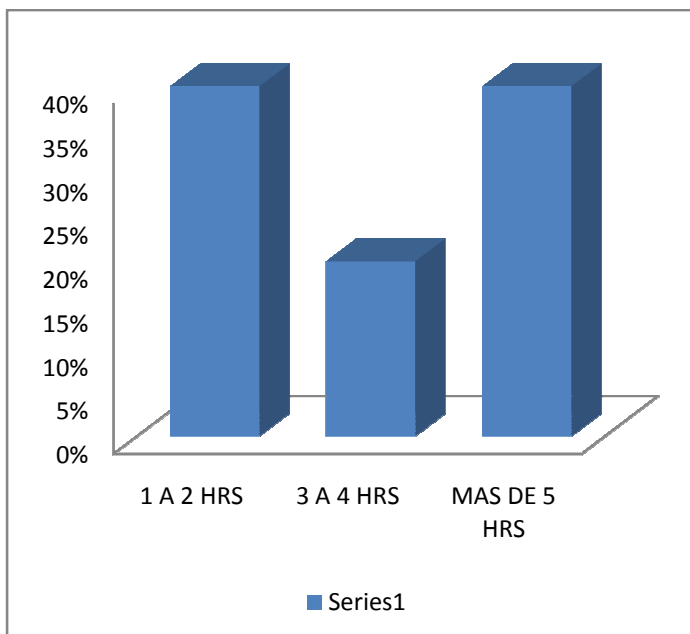

De la población encuestada que utiliza lentes el 40% utiliza los lentes al día más de 5 hrs, el otro 40% de 1 a 2 hrs y el último 20% de 3 a 4 hrs.

TIEMPO LOS UTILIZA AL DIA	PORCENTAJE	POBLACION
1 a 2 hrs	40%	46
3 a 4 hrs	20%	23
Más de 5 hrs	40%	46

Fuente: Encuesta realizada por pasante del servicio social del Centro de Salud TII "Carmen Serdán" 2011.

Horas que pasan frente a tv o computador los habitantes de la colonia Emiliano Zapata

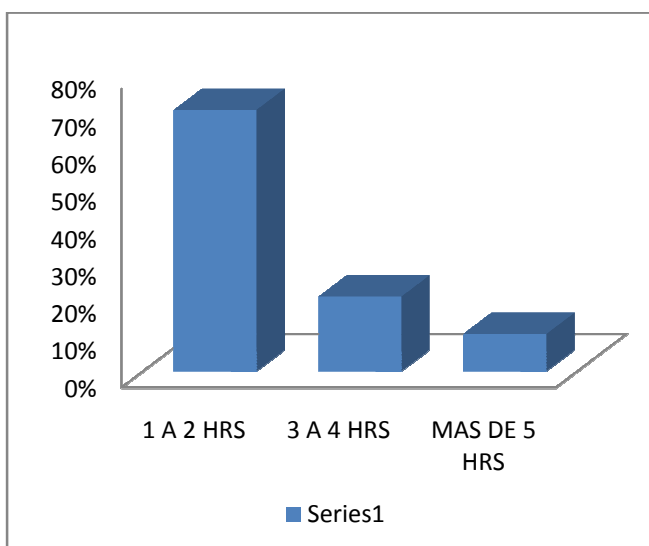

El 69.6% de la población encuestada pasa frente a la TV y computadora 2hrs, el 20.3% de 3 a 4 hrs y el 10% más de 5 hrs.

HORAS FRENTE A TV O COMPUTADOR	PORCENTAJE	POBLACION
1 a 2 hrs	69.6%	209
3 a 4 hrs	20.3%	61
Más de 5 hrs	10%	30

Fuente: Encuesta realizada por pasante del servicio social del Centro de Salud TII "Carmen Serdán" 2011

Fotofobia de los habitantes de la colonia Emiliano Zapata

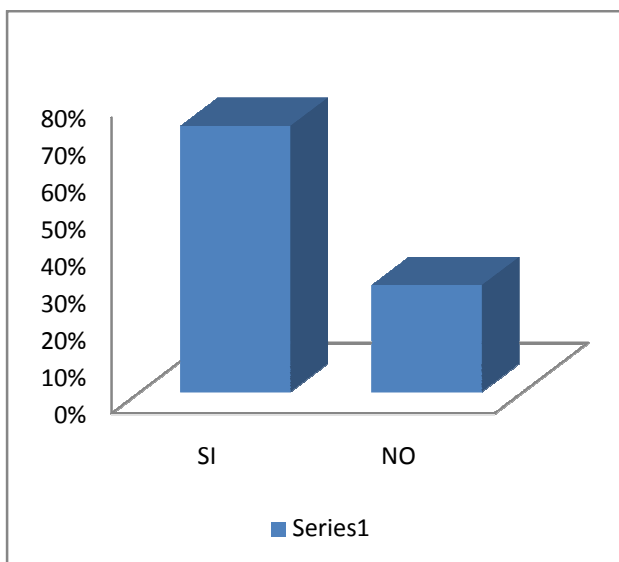

El 71.6% de la población encuestada les molesta la luz solar mientras el 28.3% dice no molestarle la luz solar.

FOTOFOBIA	PORCENTAJE	POBLACION
SI	71.6%	215
NO	28.3%	85

Fuente: Encuesta realizada por pasante del servicio social del Centro de Salud TII "Carmen Serdán" 2011.

Utilización de MPF por los habitantes de la colonia Emiliano Zapata

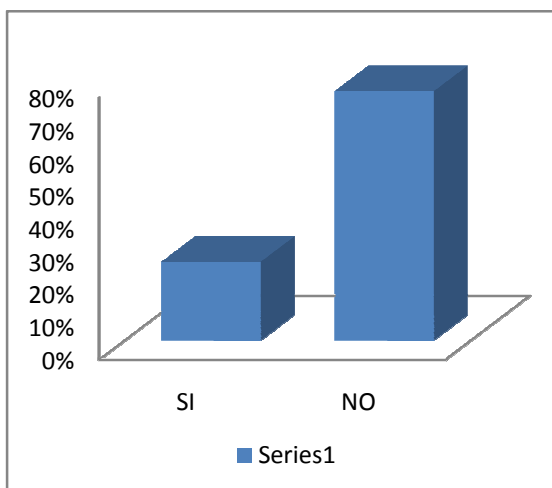

De los 300 habitantes encuestados de la colonia Carmen Serdán el 75.6% no utiliza un método de planificación familiar y solo el 24.3% utiliza alguno de los diferentes métodos de planificación.

UTILIZA MPF	PORCENTAJE	POBLACION
SI	24.3%	73
NO	75.6%	227

Fuente: Encuesta realizada por pasante del servicio social del Centro de Salud TII "Carmen Serdán" 2011.

Tipo de MPF que utilizan los habitantes de la colonia Emiliano Zapata

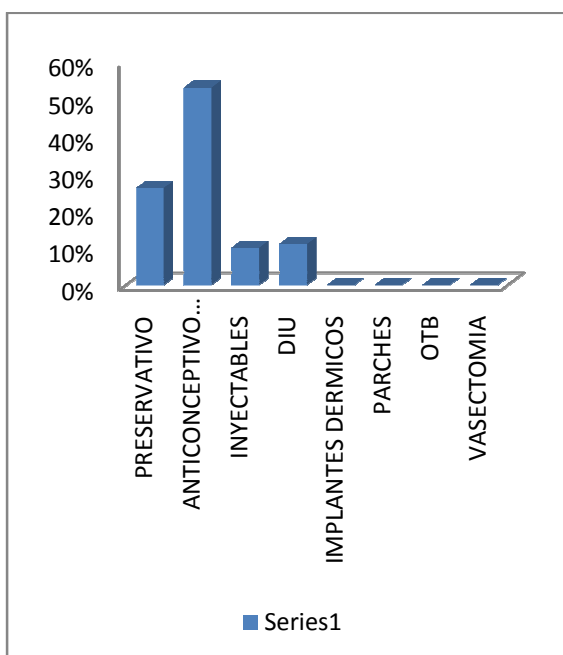

De los diferentes tipos de métodos anticonceptivos la población encuestada utiliza las pastillas anticonceptivas con un 53.4%, seguido del preservativo con un 26%, el DIU con un 10.9% y las inyectables con un 9.5%.

¿QUE MPF USA?	PORCENTAJE	POBLACION
PRESERVATIVO	26%	19
ANTICONCEPTIVO ORAL	53.4%	39
INYECTABLES	9.5%	7
DIU	10.9%	8
IMPLANTES DERMICOS	0%	0
PARCHES	0%	0
OTB	0%	0
VASECTOMIA	0%	0

Fuente: Encuesta realizada por pasante del servicio social del Centro de Salud TII "Carmen Serdán" 2011.

Quien se los ha prescrito a los habitantes de la colonia Emiliano Zapata

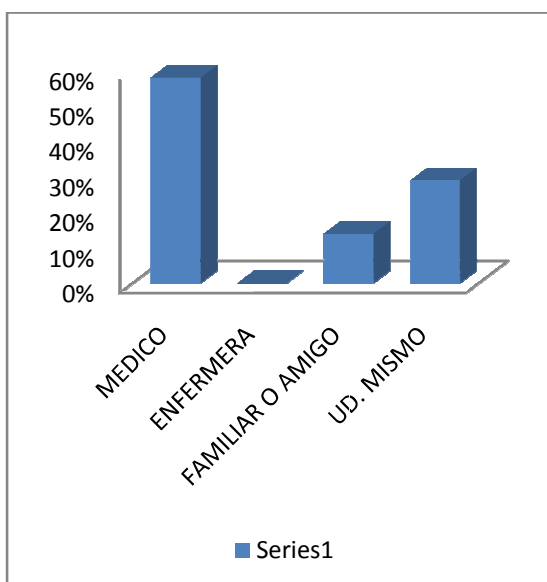

El anticonceptivo oral por su gran diversidad el 57.5% de la población encuestada menciono que se lo recomendó el médico, el 28.7 % eligió el método a utilizar y el 13.6% por recomendación de un familiar o amigo.

¿QUIEN SE LO PRESCRIBIO?	PORCENTAJE	POBLACION
MEDICO	57.5%	42
ENFERMERA	0%	0
FAMILIAR O AMIGO	13.6%	10
USTED MISMO	28.7%	21

Fuente: Encuesta realizada por pasante del servicio social del Centro de Salud TII "Carmen Serdán" 2011.

Tiempo de que llevan utilizando el MPF de los habitantes de la colonia Emiliano Zapata

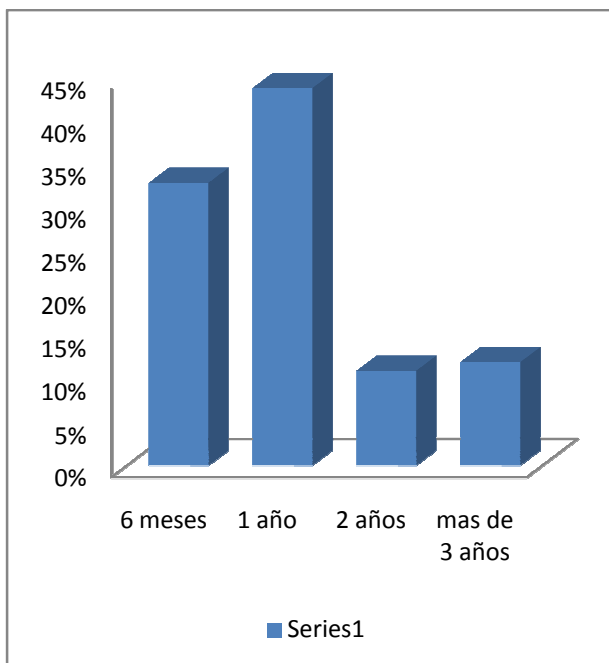

El 43.8% de los habitantes encuestados lleva 1 año con el método, el 32.8% 6 meses, el 12.3% más de 3 años y el 10.9% 2 años.

TIEMPO DE UTILIZACION	PORCENTAJE	POBLACION
6 MESES	32.8%	24
1 AÑO	43.8%	32
2 AÑO	10.9%	8
MAS 3 AÑO	12.3%	9

Fuente: Encuesta realizada por pasante del servicio social del Centro de Salud TII "Carmen Serdán" 2011.

Realización de Papanicolaou de los habitantes de la colonia Emiliano Zapata

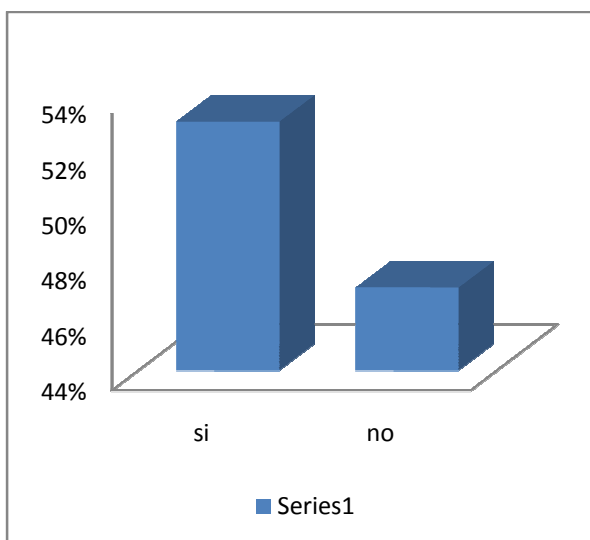

De las 240 mujeres encuestadas el 53.3% se realizado estudios de Papanicolaou y mientras el 46.6% no se ha realizado el Papanicolaou.

REALIZACION DE PAP	PORCENTAJE	POBLACION
SI	53.3%	128
NO	46.6%	112

Fuente: Encuesta realizada por pasante del servicio social del Centro de Salud TII "Carmen Serdán" 2011.

Ultima realización de Papanicolaou de los habitantes de la colonia Emiliano Zapata

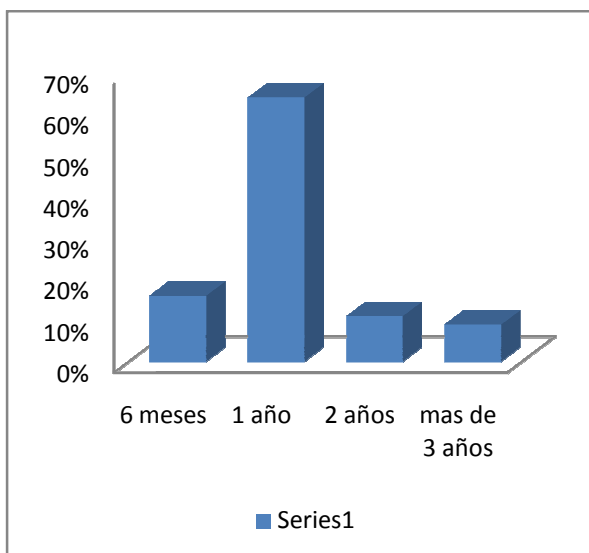

En cuanto al estudio del Papanicolaou de las 128 mujeres que se han realizado el estudio el 64% se lo realizo hace 1 año, el 16.4% hace 6 meses, el 10.9% hace 2 años y el 8.5% hace mas de 3 años.

ULTIMA VEZ QUE LO REALIZO	PORCENTAJE	POBLACION
6 MESES	16.4%	21
1 AÑO	64%	82
2 AÑOS	10.9%	14
MAS DE 3 AÑOS	8.5%	11

Fuente: Encuesta realizada por pasante del servicio social del Centro de Salud TII "Carmen Serdán" 2011.

Resultado de Papanicolaou de los habitantes de la colonia Emiliano Zapata

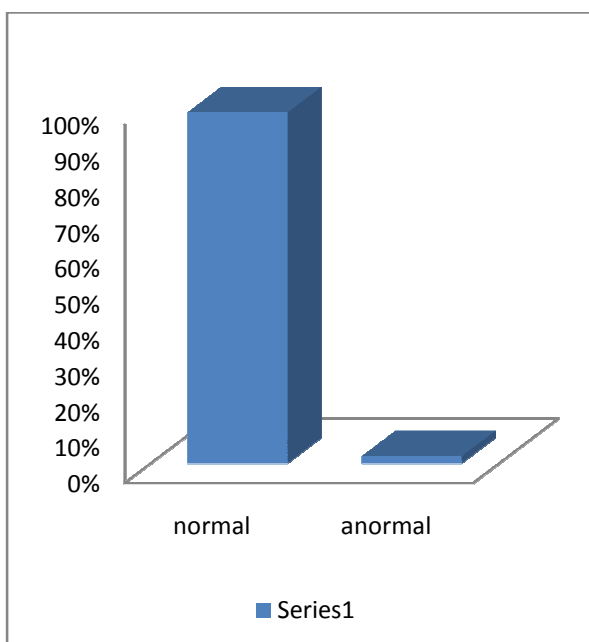

El resultado de los estudios realizados de detección de cáncer cervicouterino fue el 97.6% fue normal y el 2.3% anormal.

RESULTADO DE PAP	PORCENTAJE	POBLACION
NORMAL	97.6%	125
ANORMAL	2.3%	3

Fuente: Encuesta realizada por pasante del servicio social del Centro de Salud TII "Carmen Serdán" 2011.

Frecuencia de realización de Papanicolaou de los habitantes de la colonia Emiliano Zapata

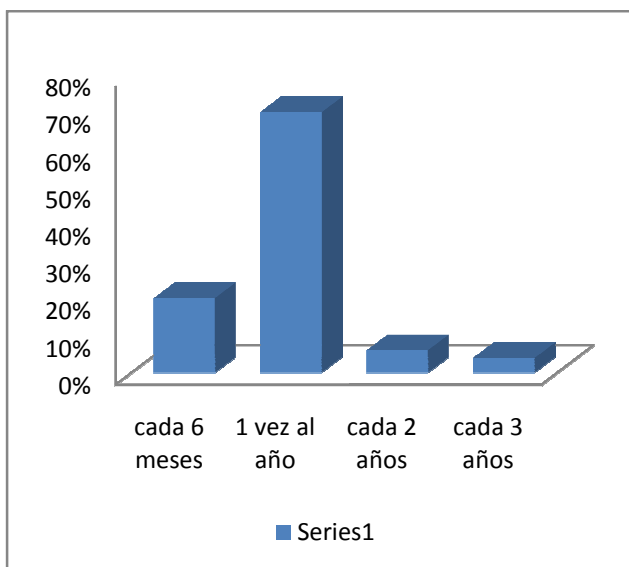

La frecuencia con que se realizan el estudio del Papanicolaou es del 69.5% una vez al año, el 20.3% cada 6 meses, el 6.2% cada 2 años y finalmente el 3.9% cada 3 años.

FRECUENCIA DE REALIZACION	PORCENTAJE	POBLACION
CADA 6 MESES	20.3%	26
UNA VEZ AL AÑO	69.5%	89
CADA 2 AÑOS	6.2%	8
CADA 3 AÑOS	3.9%	5

Fuente: Encuesta realizada por pasante del servicio social del Centro de Salud TII "Carmen Serdán" 2011.

Realización de exploración de mama de los habitantes de la colonia Emiliano Zapata

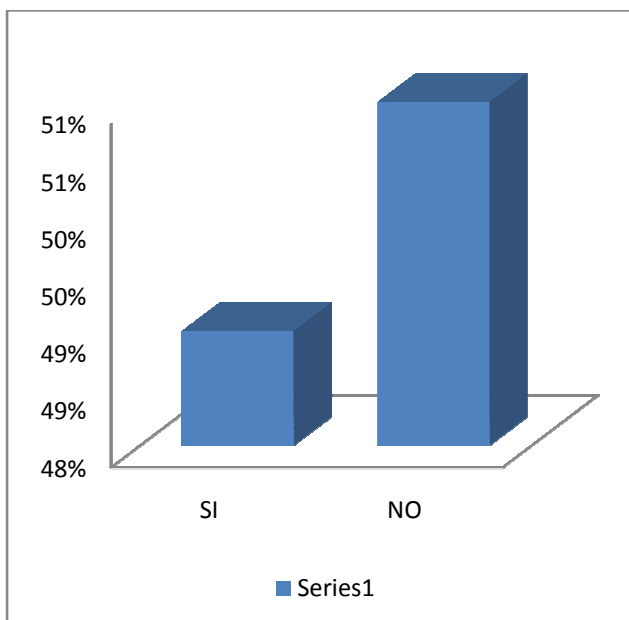

El 51.2% de las mujeres encuestadas no ha realizado la exploración de mama y el 48.7% si se ha realizado la exploración de mama.

REALIZACION DE EXPLORACION MAMA	PORCENTAJE	POBLACION
SI	117	48.7%
NO	123	51.2%

Fuente: Encuesta realizada por pasante del servicio social del Centro de Salud TII "Carmen Serdán" 2011.

Última exploración de mama de los habitantes del sexo femenino de la colonia Emiliano Zapata

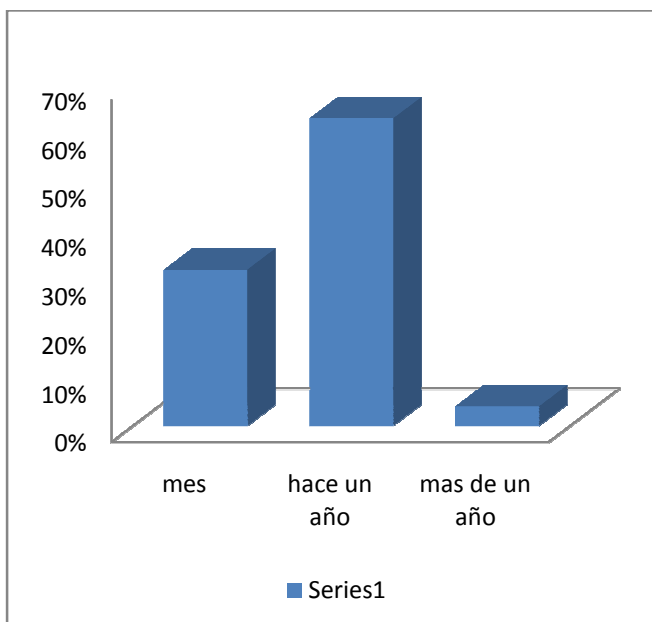

La última exploración de mama que se realizaron las mujeres encuestadas fue hace 1 año con un 63.2%, el 32.4% hace 1 mes, el 4.2% más de un año.

ULTIMA VEZ REALIZACION	PORCENTAJE	POBLACION
CADA MES	32.4%	38
CADA AÑO	63.2%	74
MAS DE UN AÑOS	4.2%	5

Fuente: Encuesta realizada por pasante del servicio social del Centro de Salud TII "Carmen Serdán" 2011.

Resultado de examen mama de los habitantes de la colonia Emiliano Zapata

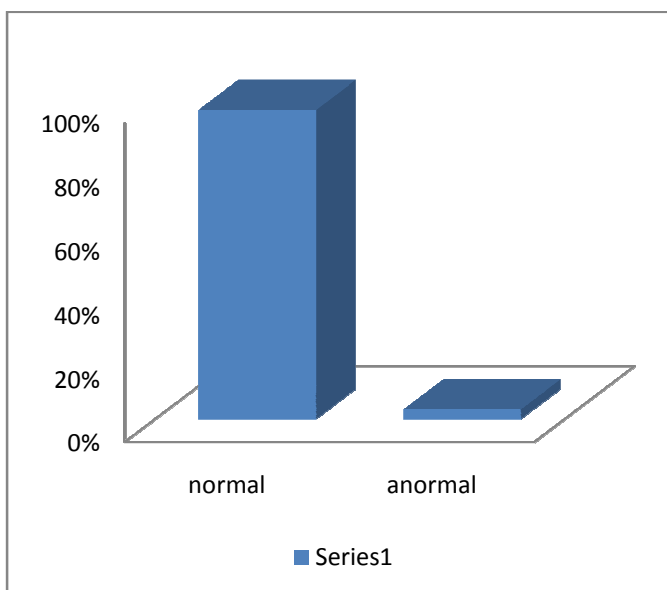

El 97.4% de las mujeres encuestadas refieren que el resultado del examen de mama fue normal y solo 2.5% fue anormal.

RESULTADO EX. MAMA	PORCENTAJE	POBLACION
NORMAL	97.4%	114
ANORMAL	2.5%	3

Fuente: Encuesta realizada por pasante del servicio social del Centro de Salud TII "Carmen Serdán" 2011.

Frecuencia de realización de exploración de mama de los habitantes de la colonia Emiliano Zapata

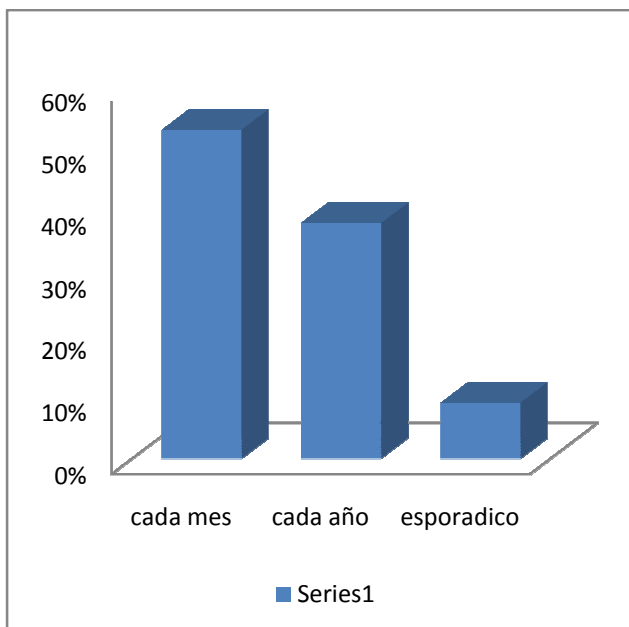

La frecuencia con que se realizan la exploración de mama es cada mes con un 52.9%, cada año con un 38.4% y el 8.5% esporádicamente.

FRECUENCIA DE REALIZACION	PORCENTAJE	POBLACION
CADA MES	52.9%	62
CADA AÑO	38.4%	45
ESPORADICO	8.5%	10

Fuente: Encuesta realizada por pasante del servicio social del Centro de Salud TII "Carmen Serdán" 2011.

Realización de determinación de glucosa de los habitantes de la colonia Emiliano Zapata

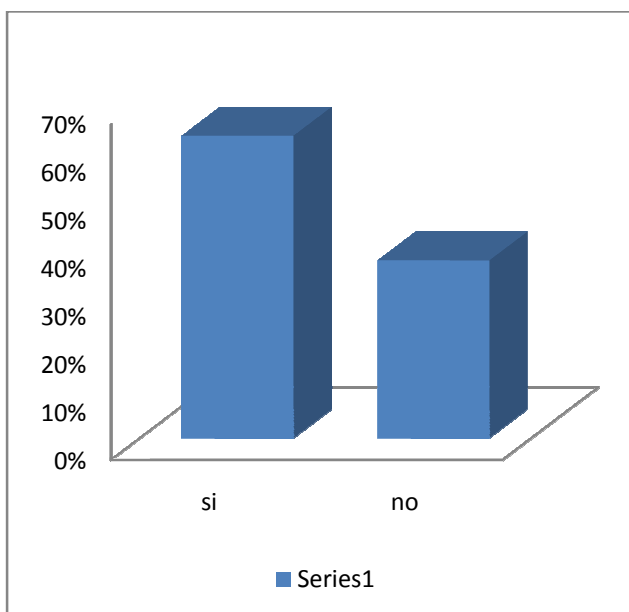

La determinación de glucosa en sangre es útil para el diagnóstico de enfermedades metabólicas principalmente Diabetes Mellitus de los habitantes encuestados el 63% si se ha realizado la determinación y el 37% no se ha realizado la determinación de glucosa.

DETERMINACION DE GLUCOSA	PORCENTAJE	POBLACION
SI	63%	189
NO	37%	111

Fuente: Encuesta realizada por pasante del servicio social del Centro de Salud TII "Carmen Serdán" 2011.

Tiempo de realización de determinación de glucosa de los habitantes de la colonia Emiliano Zapata



La última vez que se realizaron la determinación de glucosa en la mayoría de los habitantes fue hace un mes con un 46%, 39% hace 6 meses, el 12% hace 1 año, el 2% hace mas de 3 años y el 1% hace 2 años.

HACE CUANTO LO REALIZO	PORCENTAJE	POBLACION
HACE 1 MES	46%	87
HACE 6 MESES	39%	74
HACE 1 AÑO	12%	22
2 AÑO	1%	2
MAS 3 AÑOS	2%	4

Fuente: Encuesta realizada por pasante del servicio social del Centro de Salud TII "Carmen Serdán" 2011.

Resultados de glucemia de los habitantes de la colonia Emiliano Zapata

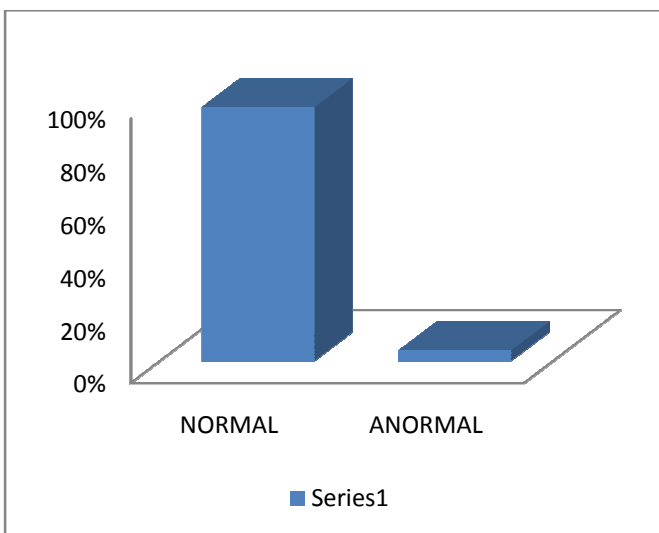

Dentro de los valores obtenidos de la prueba de glucosa el 96.2% salió normal y solo el 3.7% altos a los valores óptimos.

RESULTADO DE GLUCEMIA	PORCENTAJE	POBLACION
NORMAL	96.2%	182
ANORMAL	3.7%	7

Fuente: Encuesta realizada por pasante del servicio social del Centro de Salud TII "Carmen Serdán" 2011.

Revisión de Tensión Arterial de los habitantes de la colonia Emiliano Zapata

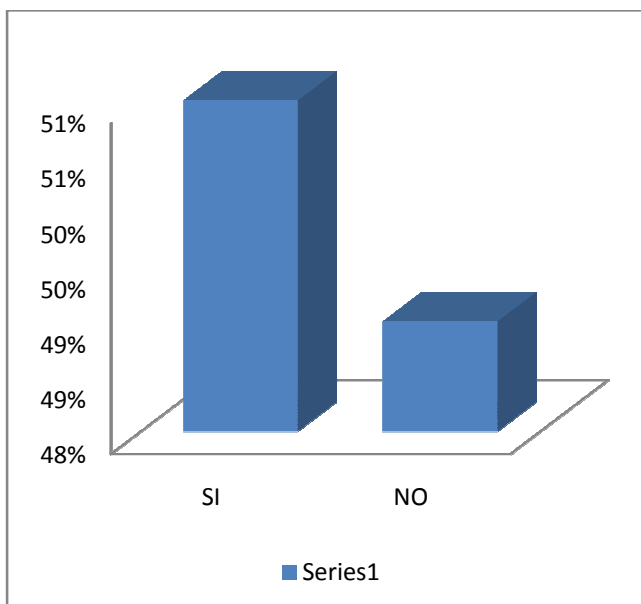

El 51% si realiza la revisión de la tensión arterial y 49% no se realiza estudios de tensión arterial. En su mayoría los habitantes encuestados se realizaron junto con la determinación de glucosa la revisión de la tensión arterial

REVISION DE T/A	PORCENTAJE	POBLACION
SI	51%	153
NO	49%	147

Fuente: Encuesta realizada por pasante del servicio social del Centro de Salud TII "Carmen Serdán" 2011.

Hace cuanto realizo determinación de tensión arterial de los habitantes de la colonia Emiliano Zapata

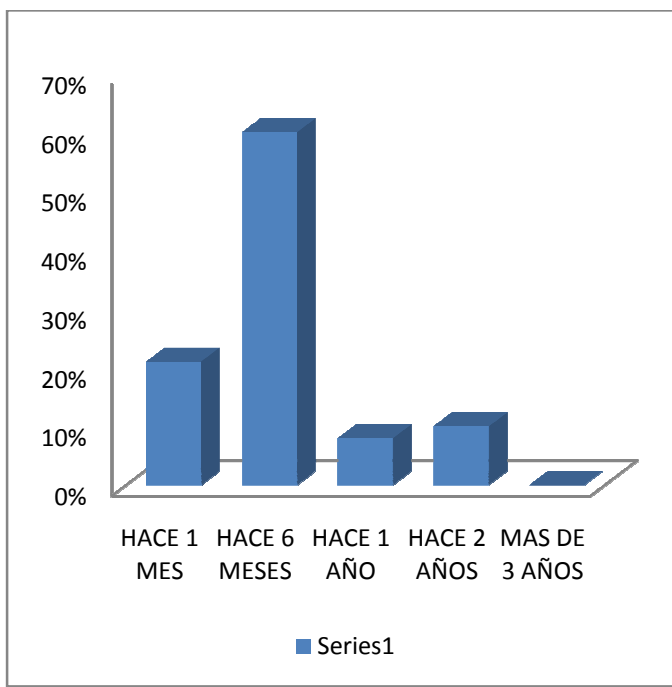

La ultima ve z que se checaron la presión arterial en su mayoría fue hace 6 meses un 60.1%, 20.9% hace 1 mes, el 10.4% hace 2 años y el 8.4% hace 1 año.

HACE CUANTO LO REALIZO	PORCENTAJE	POBLACION
HACE 1 MES	20.9%	32
HACE 6 MESES	60.1%	92
HACE 1 AÑO	8.4%	13
HACE 2 AÑOS	10.4%	16
MAS DE 3 AÑOS	0	0

Fuente: Encuesta realizada por pasante del servicio social del Centro de Salud TII "Carmen Serdán" 2011

Resultado de determinación de Tensión Arterial de los habitantes de la colonia Emiliano Zapata

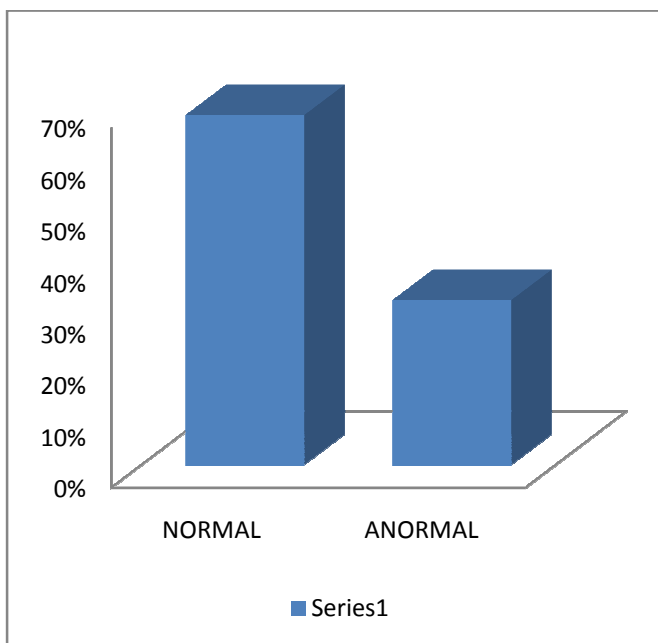

Dentro de los valores obtenidos en la toma de la presión arterial el 67.9% salió con los valores normales y el 32% con valores altos.

CUAL FUE EL RESULTADO	PORCENTAJE	POBLACION
NORMAL	67.9%	104
ANORMAL	32.0%	49

Fuente: Encuesta realizada por pasante del servicio social del Centro de Salud TII "Carmen Serdán" 2011.

Embarazadas en domicilios de los habitantes de la colonia Emiliano Zapata

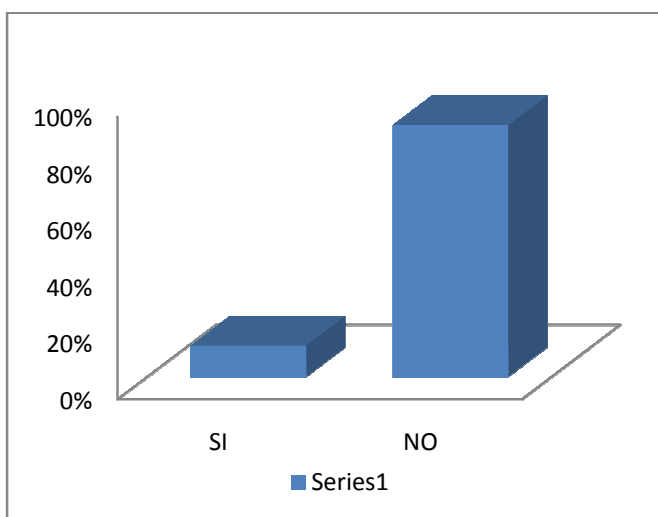

Dentro de los domicilios que visitamos solo encontramos 34 mujeres embarazadas contando con las que encuestábamos en calle y mercados que equivalen a un 11.3% y el 88.6% no se encuentran mujeres embarazadas.

EMBARZADAS EN DOMICILIO	PORCENTAJE	POBLACION
SI	11.3%	34
NO	88.6%	266

Fuente: Encuesta realizada por pasante del servicio social del Centro de Salud TII "Carmen Serdán" 2011.

Control de embarazo de los habitantes de la colonia Emiliano Zapata

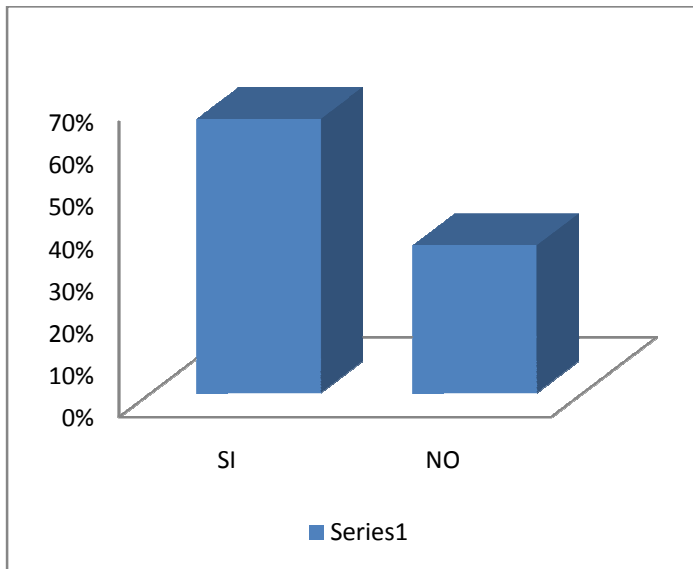

El 64.7% lleva su control de embarazo en su mayoría en el centro de salud Carmen Serdán” y el 35.2% no lleva un adecuado control de embarazo.

CONTROL DEL EMBARAZO	PORCENTAJE	POBLACION
SI	64.7%	22
NO	35.2%	12

Fuente: Encuesta realizada por pasante del servicio social del Centro de Salud TII “Carmen Serdán” 2011.

Niños menores de 7 años de los habitantes de la colonia Emiliano Zapata

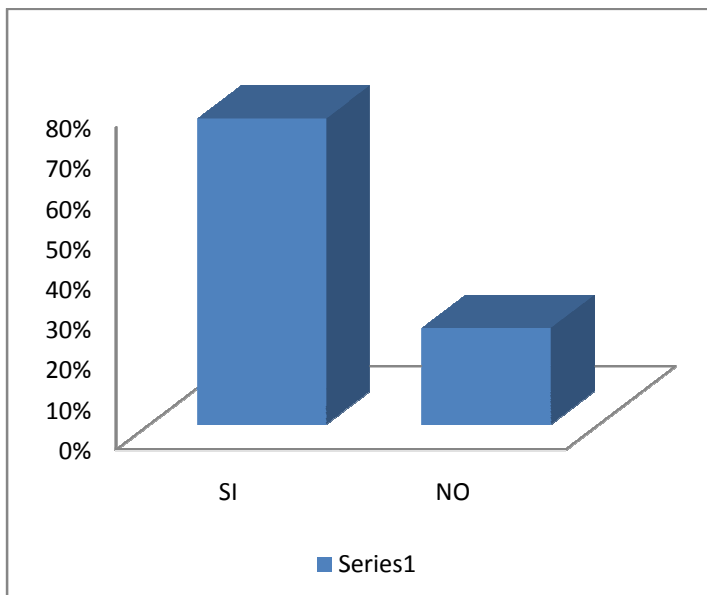

Dentro de los habitantes encuestados el 76.3% contestó que si hay niños menores de 7 años dentro de la familia y el 23.6% no hay menores de 7 años.

NIÑOS MEÑORES DE 7 AÑOS	PORCENTAJE	POBLACION
SI	76.3%	229
NO	23.6%	71

Fuente: Encuesta realizada por pasante del servicio social del Centro de Salud TII “Carmen Serdán” 2011.

Evaluación de crecimiento de los niños menores de 7 de los habitantes de la colonia Emiliano Zapata

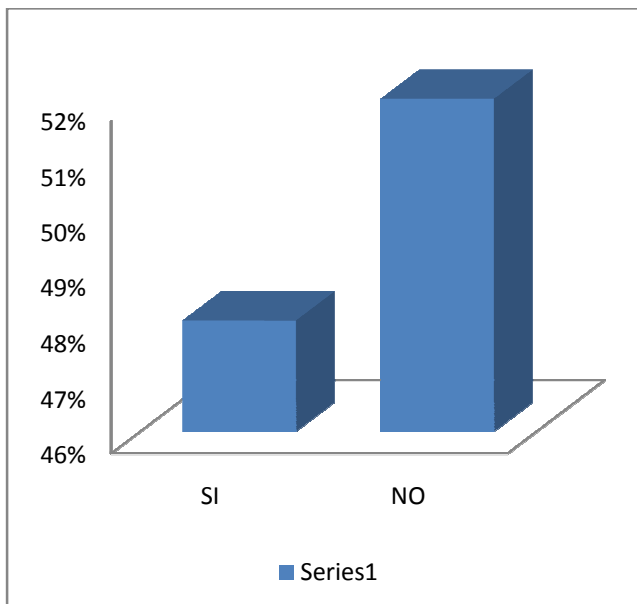

El 48.4% de los habitantes encuestados acude al médico para el control y evaluación de crecimiento de sus hijos mientras el 51.5% no le da la importancia adecuada puesto que no acude al médico con sus hijos.

SABE SI ACUDE REGULARMENTE AL MEDICO PARA CONTROL Y EVALUACION DE CRECIMIENTO	PORCENTAJE	POBLACION
SI	48.4%	111
NO	51.5%	118

Fuente: Encuesta realizada por pasante del servicio social del Centro de Salud TII "Carmen Serdán" 2011.

Vacunación en niños menores de 7 años de edad de los habitantes de la colonia Emiliano Zapata

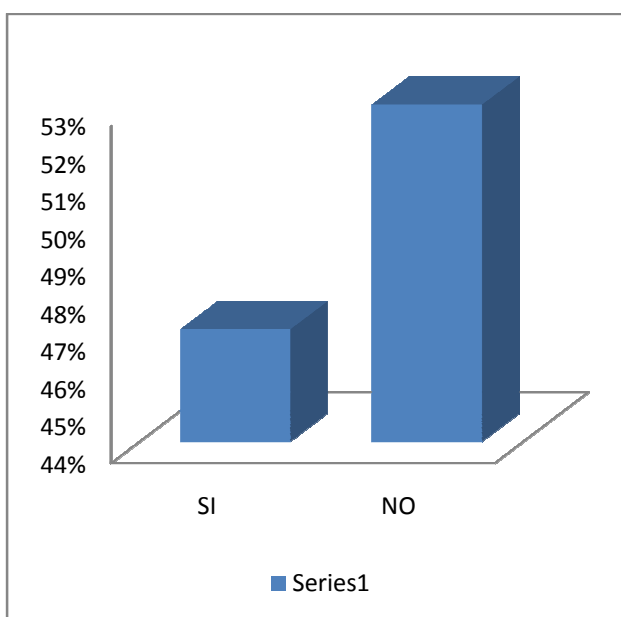

El 53.2% de los habitantes encuestados llevan el esquema de vacunación actualizado y el 46.7% no lo ha actualizado.

SABE SI TIENE EL ESQUEMA DE VACUNACION ACTUALIZADO	PORCENTAJE	POBLACION
SI	53.2%	122
NO	46.7%	107

Fuente: Encuesta realizada por pasante del servicio social del Centro de Salud TII "Carmen Serdán" 2011.

Adultos mayores en domicilio de los habitantes de la colonia Emiliano Zapata

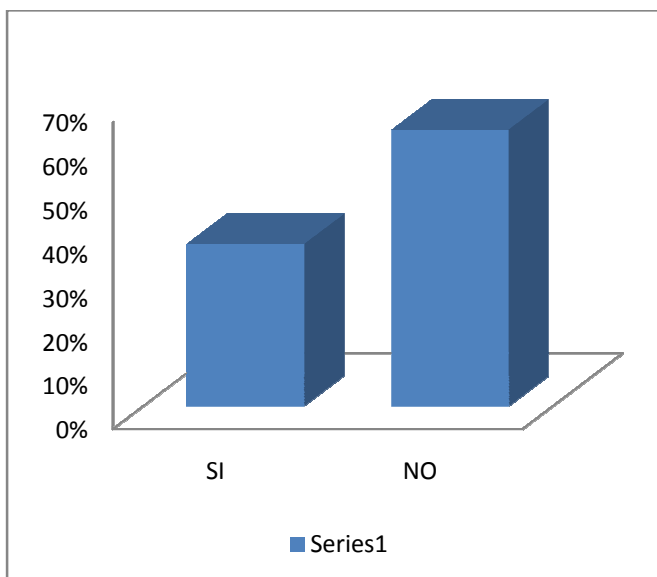

Dentro de los adultos mayores tenemos a los pensionados y jubilados que abarca un 36.6% dentro de las familias en las personas encuestadas y un 63.3% no hay adultos mayores dentro de las familias encuestadas.

ADULTOS MAYORES EN DOMICILIO	PORCENTAJE	POBLACION
SI	36.6%	110
NO	63.3%	190

Fuente: Encuesta realizada por pasante del servicio social del Centro de Salud TII "Carmen Serdán" 2011.

Consultas regulares de adultos mayores de los habitantes de la colonia Emiliano Zapata

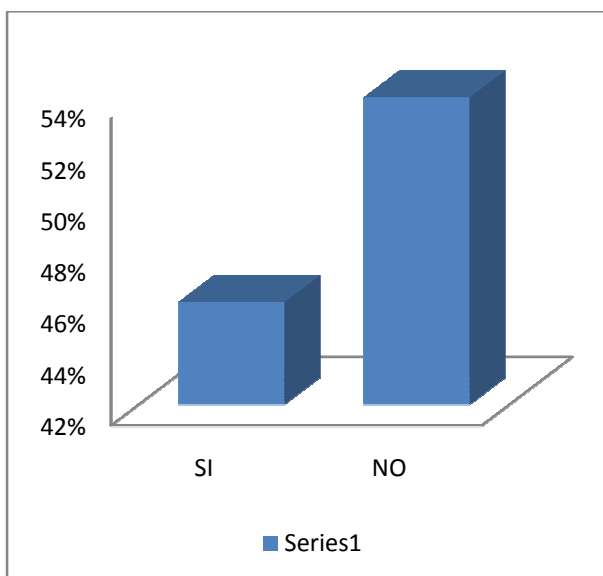

De los adultos mayores el 46.3% acude regularmente al médico para revisión y el 53.6% no acude al médico.

SABE SI ACUDE REGULARMENTE AL MEDICO	PORCENTAJE	POBLACION
SI	46.3%	51
NO	53.6%	59

Fuente: Encuesta realizada por pasante del servicio social del Centro de Salud TII "Carmen Serdán" 2011.

Vacunas aplicadas en adultos mayores de los habitantes de la colonia Emiliano Zapata

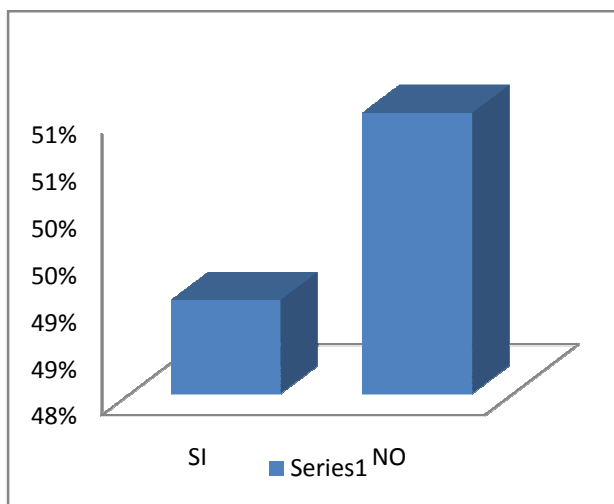

El 49% de los adultos mayores si acude a la aplicación de vacunas y el 50% no se aplica las vacunas.

VACUNAS APLICADAS	PORCENTAJE	POBLACION
SI	49%	54
NO	50%	56

Fuente: Encuesta realizada por pasante del servicio social del Centro de Salud TII "Carmen Serdán" 2011.

CONCLUSIONES

En nuestro estudio poblacional hemos constatado el proceso de transición epidemiológica que está sufriendo el país, sobre todo en zonas con índice de marginalidad , donde no es posible tener acceso a mejores condiciones sanitarias, de alimentación y de servicios médicos, entre otras; por lo que se ha apreciado un proceso de sustitución de las patologías infecciosas como causas primordiales de muerte por un predominio de las enfermedades crónicas y degenerativas, desplazando las principales causas de morbilidad y mortalidad de los grupos más jóvenes hacia los adultos y sobre todo en los adultos mayores para quienes el padecer una enfermedad dejó de ser un evento de corta duración y comenzó a formar parte de su existencia diaria.

En este actual trabajo realizado acerca de la colonia Emiliano Zapata nosotros tomamos una muestra representativa de 300 personas, encontrando que las personas encuestadas 110 contaban o eran adultos mayores siendo así el grupo poblacional en riesgo predominante, seguida por las personas que contaron con Diabetes Mellitus siendo así un grupo de 55 personas y de Hipertensión arterial con 49 personas indicando que estas tienen una morbilidad, respecto a los menores de 5 años fue el tercer grupo de la lista y el grupo de mujeres en gestación conto con un 11.3% de las personas encuestadas, cabe señalar que las personas incluidas en nuestra muestra fueron personas tanto que se encontraban en sus domicilios en horarios matutinos, personas con diferentes servicios de salud, así como también se escogieron personas al azar fuera de mercados y escuelas de la colonia Emiliano Zapata.

En relación al género observamos que la mayor población de los encuestados fue femenino siendo así del 80%, esto puede ser relacionado al horario matutino en que se realizo las encuestas ya que ha a esa hora generalmente se encontró personas que se dedican a labores del hogar, empleos informales, empleos formales con horarios vespertinos o nocturnos y jubilados. Cabe señalar que el grupo predominante fue el de adultos mayores esto es

importante señalar ya que esto indica que el servicio de consulta externa del Centro de Salud se enfrentará en unos años a una creciente población de ancianos con complicaciones propias de las enfermedades crónico-degenerativas y que su actividad esencial se orientará hacia problemas de salud que desafortunadamente representan un alto costo económico para el enfermo y los servicios de salud, ya que generalmente las complicaciones requieren un control especializado de segundo o tercer nivel. Acerca de las características principales de la población encuestada podemos mencionar que una gran parte de ellos cuenta solo con educación elemental, siendo habitualmente la madre de familia la entrevistada, por lo que esto representa un factor desfavorable al tomar en cuenta que en ella recae el cuidado de la mayor parte de los integrantes de la familia, al proporcionar ella los hábitos higiénicos y dietéticos del hogar, así como al brindar la educación a los menores en casa, lo que implica un problema importante para la transmisión de información y educación para la salud dentro de la familia al tener un nivel educativo tan bajo.

Como se menciona anteriormente la actividad predominante de los encuestados fue el hogar, sin embargo en cuanto a las actividades de las personas económicamente activas encuestadas, se observó que la gran mayoría se dedicaba al comercio o algún oficio, coincidiendo esto con el bajo nivel educativo de la población, lo cual implica un bajo salario que no permite la calidad de vida necesaria para un buen estado de salud, ya que generalmente solo se cubren necesidades básicas de alimentación y vivienda. En cuanto al estado civil es notorio que en esta población aun predomina el matrimonio civil, lo cual correspondió al tipo de familias predominantemente encontrados, que era de tipo nuclear de 3 a 5 integrantes, con el padre como jefe de familia; sin embargo hay que reconocer el grado de error que puede tener este resultado, ya que pudo deberse a que en las familias donde existe una jefa de familia por divorcio, soltería o viudez pudieron corresponder a aquellas viviendas donde no se encontraba nadie durante el horario de visitas, ya que generalmente la familia se encontraba en la escuela o en el trabajo.

Respecto a los servicios públicos básicos el 100% de la población cuenta con los servicios de agua, luz y drenaje. Se encontró fauna nociva en dos terceras partes de las viviendas estudiadas, de la cual la mayoría de las veces eran moscas y/o cucarachas, es importante mencionar que la zona donde más se reporto fauna nociva, fue la cercana a los comercios de productos alimenticios, lo que representa una zona de riesgo para la propagación de enfermedades infecto-contagiosas, sobretodo gastrointestinales, no solo de la población que habita en la zona, sino de los consumidores de estos locales, por lo que sería conveniente fomentar la fumigación municipal en este sitio, para disminuir la cantidad de vectores. En lo que se refiere a la convivencia con animales domésticos se observó que varios encuestados contaban en sus viviendas con mascotas como, habitualmente perros y gatos que representan un factor de riesgo para zoonosis por lo pequeño de las viviendas, así como de accidentes por agresión de estos ya que generalmente los dueños permiten la salida de estos a la calle, lo que también representa una fuente importante de contaminación por la deposición de sus heces en la vía pública (frecuentemente observadas durante el reconocimiento del AGEB), sin limpieza de esta por parte de los dueños.

Respecto a los hábitos higiénicos de las familias estudiadas, aparentemente la mayoría cuenta con buenos hábitos pues la mayoría reporto efectuar el baño y cambio de ropa diario, así como un adecuado aseo de manos; mientras que la minoría que indico el baño y cambio de ropa cada tercer día generalmente fueron ancianos, sin embargo es importante tener presente que muchas veces las personas contestan estas preguntas por habito o por falta de, aplomo y seguridad ya que estas respuestas contrastan un poco con lo observado frecuentemente en la consulta donde se observa poco cuidado del aspecto e higiene personal, sobre todo de los menores de edad.

Aunque el aseo dental fue referido como regular en la mayoría de la población, este resultado difiere con la prevalencia de enfermedades bucales posteriormente mencionadas. Los hábitos dietéticos de esta población indican que la mayor parte de las familias consumen una dieta rica en carbohidratos, lo cual es un factor determinante para la presencia de sobrepeso y obesidad en la población estudiada, patología que se relaciona con el desarrollo de otras enfermedades crónico-degenerativas, lo que hace necesario la implementación inmediata de un programa de orientación nutricional que permita la adopción de una dieta mas balanceada pero con bajo costo, ya que en muchas ocasiones no hay apego a esta por falta de recursos económicos.

En cuanto a los servicios de Salud se observó que en los encuestados 45% cuenta con seguro popular, muchos encuestados comentaron que lo habían obtenido recientemente por campañas de feria de salud y otros que ya lo tenían ya de tiempo atrás, el 17.3% de los encuestados contó con IMSS ya sea por empleo o por jubilación e ISSSTE por jubilación 11%, el 15.3% contó con el servicio de gratuidad.

Entre las enfermedades bucales encontradas en los habitantes encuestados la que se lleva el primer lugar es la gingivitis causada por la deficiente higiene bucal y alto consumo de carbohidratos esto se debe a la acumulación de placa que está compuesta por bacterias y residuos se desarrolla en las áreas expuestas de los dientes. La periodontitis, que es una de las enfermedades periodontales más comunes, puede estar ligada a problemas cardiovasculares como alta presión y males cardiacos, como se pudo observar en personas con Diabetes Mellitus e Hipertensión Arterial que han observado como los dientes se les han aflojado y posteriormente pierden la pieza dental. Un paciente que no tiene buena salud oral y presenta infecciones en la boca, encías sangrantes, movilidad de dientes, pus, mal sabor o mal olor de boca, no podrá controlar de manera efectiva la glucemia en la sangre, es decir la diabetes.

Esto nos demuestra la necesidad de crear programas de intervención enfocados a prevenir la incidencia, prevalencia y complicaciones de enfermedades crónico-degenerativas, y no sólo enfocados en el grupo etario de mayor incidencia para éstas, sino también en otros como son en la población infantil teniendo este actualmente mayor índice de obesidad que conlleva a otras patologías cardiovasculares y diabetes mellitus de diagnóstico temprano.

Este tipo de prevención poblacional es importante para evitar una carga económica a la sociedad ya que como se mencionó anteriormente estos pacientes requieren a largo plazo médicos especialistas en el segundo y tercer nivel de atención, son patologías polimedicamentosas, tecnológicamente dependientes y su seguimiento dentro de las instituciones de salud es casi permanente. Por lo tanto se necesita la colaboración de diversos componentes de los servicios de salud para implementar programas adecuados de detección y sobre todo educación oportuna que fomente un compromiso tanto del médico como del paciente para que este comience a responsabilizarse de su salud, dejando atrás el modelo paternalista en el cuál el paciente espera soluciones rápidas y sencillas para enfermedades complejas y crónicas, lo cual permitirá brindar un mejor control y seguimiento a los pacientes comprometidos que en ocasiones no logran cumplir la meta terapéutica por la saturación de los servicios con pacientes que no comprenden la importancia del apego a las medidas farmacológicas y no farmacológicas.

BIBLIOGRAFIA

www.coyoacan.df.gpb.mx/servicios/servicios.php

www.inegi.org.mx/

www.sepdf.gob.mx/

www.biografiasyvidas.com/biografia/z/zapata.htm

www.bicentenario.gob.mx/index.php?option=com

Salvador Novo, breve Historia de Coyoacan, Alacena (Era).universidad Texas Pag.48