

Arq. Francisco Haroldo Alfaro Salazar
Secretario Académico de la División Ciencias y Artes para el Diseño
Universidad Autónoma Metropolitana Unidad Xochimilco

INFORME FINAL DE SERVICIO SOCIAL

Facultad de Arquitectura de la UNAM

Laboratorio Hábitat Social: participación y genero (LAHAS)

Periodo: 08 de enero al 08 de julio del 2020

Proyecto: PAS-LAHAS. Programas de actividades de soporte al Laboratorio
Hábitat Social: participación y genero

Clave: XCAD000162

Responsable del proyecto: Arq. María de Lourdes García Vázquez

Asesor Interno: Dra. Juana Martínez Reséndiz no. Económico: 38879

Prestador de servicio social: Yael Abigail Peña del Valle

Matricula: 2153065780

Licenciatura: Planeación Territorial

División de Ciencias y Artes para el Diseño

Correo: yaelabigailpv@gmail.com

Teléfono celular: 55 12 46 00 78

Índice

INTRODUCCION.....	2
OBJETIVO GENERAL.....	3
ACTIVIDADES REALIZADAS	3
METAS ALCANZADAS.....	5
RESULTADOS Y CONCLUSIONES	6
RECOMENDACIONES	7
BIBLIOGRAFIA Y/O REFERENCIAAS ELECTRONICAS.....	7
ANEXO	8

INTRODUCCION

El presente informe corresponde a las actividades realizadas en el servicio social, el cual se llevó a cabo en el Laboratorio Hábitat Social: participación y género (LAHAS).

Dicho laboratorio es un espacio multidisciplinario para reflexionar y generar procesos que contribuyan a la construcción de una ciudad incluyente, con perspectiva de género, solidaria y humana.

En el cual se desarrolla una modalidad de enseñanza-aprendizaje, que articula formación-investigación-extensión, en espacios de trabajo donde interactúan estudiantes, docentes y organizaciones populares; a partir de acuerdos de acompañamiento de procesos sociales y problemáticas reales de los sectores afectados por la crisis estructural y política de nuestra sociedad.

Además, desarrolla tres líneas de trabajo:

1. Formación y capacitación
2. Investigación
3. Consultoría y asesoría

Las actividades realizadas en el proyecto se enfocaron en el apoyo a la población que tuvo afectaciones en su vivienda ocasionadas por el sismo del 2017, para ello como zona de estudio corresponde a tres colonias de la Alcaldía Iztapalapa: Santa Cruz Meyehualco, Santa María Aztahuacan y Ejidos de Santa María. Reconociendo que las fracturas y hundimiento del suelo es un fenómeno natural que esta presente desde tiempos remotos y que con el paso del tiempo se han ido agravando, así como también ocasionando daños en bienes materiales como es la vivienda.

OBJETIVO GENERAL

Los objetivos planteados al término de la licenciatura relacionados al servicio social consistieron en:

- Aprender a trabajar con la población en beneficio de sus demandas y necesidades.
- Fortalecer lo aprendido en mi estancia en la universidad, así mismo también desarrollar nuevas habilidades.

ACTIVIDADES REALIZADAS

Se inicio con una explicación del proyecto por parte de los integrantes que conforman el laboratorio; dicho trabajo está orientado en el estudio del área afectada por el sismo del 2017, la zona de estudio se localiza en la alcaldía Iztapalapa, en particular en las colonias: Santa Cruz Meyehualco, Santa María Aztahuacan y Ejidos de Santa María.

Trabajo de campo.

Las actividades iniciaron con el diseño y envío de una convocatoria en el mes de enero, con el objetivo de reunir a los vecinos afectados y así asegurar su participación. En la primera reunión se presentaron los objetivos del laboratorio y como es que este podría apoyarlos en el seguimiento de los procesos a seguir, relacionados a la gestión de sus predios.

Posteriormente en el mes de febrero y marzo se llevó a cabo la realización de un padrón para así, poder identificar a las personas que participaban y localizar su predio con mayor facilidad.

Con estos primeros datos en un mapa temático de la zona, los vecinos pudieron localizar su predio y anotar las condiciones en las que se encontraba su vivienda.

Para recabar más información en los meses siguientes se llevaron a cabo recorridos de campo por las zonas en las cuales se localizaban un mayor número de viviendas dañadas, así como la actualización de base de datos ya existentes.

En los recorridos se tuvo la oportunidad de visitar y conocer viviendas antisísmicas, de las cuales algunas ya presentaban daños estructurales debidos a la mala construcción y a que estaban construidas sobre los cimientos dañados de las viviendas derrumbadas.

También se asistió a 2 reuniones organizadas por el Instituto Nacional de Vivienda (INVI) así como a recorridos acompañados de el Lic. Arturo Nuñez.

Trabajo de gabinete.

Este proceso se llevó a cabo en el laboratorio, donde se realizaron diferentes actividades relacionadas con el proyecto de reconstrucción de vivienda en la alcaldía Iztapalapa.

Trabajamos con los vecinos afectados por el sismo del 19 de septiembre del 2017; debido a que esta zona fue la que presento mayor número de viviendas dañadas, esto también se derivó de la acelerada ocupación urbana que se presenta en este territorio aun existiendo zonas de riesgo no aptas para el desarrollo urbano, ya que en ellas se presentan fallas geológicas (PDDUI, 2008:25) y que con el paso de los años se han ido desplazando, ocasionando un aumento en las grietas, hundimientos y fracturas.

Iniciamos con la actualización del padrón vecinal, en el cual se encontraban los habitantes que solicitaron la reconstrucción de sus viviendas de las 3 colonias afectadas por el sismo del 2017.

Posteriormente con la información recabada en el trabajo de campo y con información recabada se realizó el diseño de mapas temáticos correspondientes a información general de localización a escala alcaldía y con las colonias, en la cartografía se representaron los lotes, manzanas y la traza urbana, en especial las grietas que afectan a la zona y a las viviendas. (Véase anexo, Mapa 1, 2, 3 y 4)

Cada mes se realizó un calendario de actividades, en el cual se registraban los cargos a completar por cada integrante del laboratorio. Además, se redactaron minutas, las cuales consistían en escribir las actividades que se llevaron a cabo cada día dependiendo los ejercicios asignados a cada integrante, esto dependía de si existía alguna reunión ya sea con autoridades, algún recorrido de la zona de estudio o la sistematización de la información recabada en el recorrido de campo.

También se llevaron a cabo círculos de lectura, en esta actividad se discutían las lecturas proporcionadas por integrantes del laboratorio, las cuales generalmente estaban relacionadas con perspectiva de género y equidad. Además, nos dieron un curso en el cual se vieron la definición y características de la entrevista, etnografía, así como de la historia de vida dándole mayor peso a este último.

En una reunión se unieron mujeres pertenecientes al movimiento urbano popular (MUP), dicho movimiento está enfocado en la búsqueda constante de mejores condiciones de vida y se relaciona con la lucha por el acceso al suelo, una vivienda y los servicios públicos (Moctezuma, 1984:63); esto nos permitió saber cómo es que la mujer es de gran importancia en ciertos procesos y cuál es su participación en esta lucha ya que han tenido resultados exitosos. Durante esta sesión se grabó la plática que nos dieron las mujeres para posteriormente transcribir los audios, con esto se buscaba poner en práctica los conceptos dados en el curso y con los datos e información recabada se buscaba publicar un libro de la Red de Mujeres y Hábitat.

METAS ALCANZADAS

En primera instancia puedo afirmar que los objetivos que me planteé al principio del servicio los pude poner en práctica al momento de comenzar las actividades

asignadas, ya que gracias a los conceptos adquiridos durante la carrera pude ayudar al laboratorio y a la población afectada; además de que conseguí fortalecer y adquirir nuevas habilidades.

Esto también se pudo lograr porque el laboratorio al ser un espacio multidisciplinario admitió en el equipo a dos arquitectos de la facultad de Arquitectura de la UNAM, una abogada que a su vez estudio administración urbana y, una pedagoga y socióloga de la facultad de Filosofía y Letras de la UNAM, donde, cada uno apoyo con los conocimientos adquiridos en su ámbito y así poder obtener el trabajo deseado, en este caso en beneficio de una población especifica y vulnerable. Así como, que cada método por aplicar varía de acuerdo al territorio y entorno.

RESULTADOS Y CONCLUSIONES

El haber realizado mi servicio social en este proyecto fue de gran satisfacción, ya que al ser un espacio multidisciplinario me permitió conocer lo que personas de otras carreras hacen para lograr el bien común, y apoyar a personas que no cuentan con ciertas habilidades y conocimientos para mejorar su calidad de vida. También el haber estado apoyando en este gran equipo me hizo sentir muy eficiente ya que los productos que realice fueron de gran ayuda y apoyo para el laboratorio, así como para las personas de las colonias, además el laboratorio seguirá utilizando ese material como soporte.

Además, pude comparar algunas lecturas con lo vivido en las practicas; como el hecho de que un movimiento urbano popular haya estado presente en algunos procesos y como es que estos son un gran apoyo en algunas circunstancias, ya que, con su ayuda se logró que las demandas de la población llegaran más rápido a las autoridades y así poder dar a conocer sus necesidades, y asimismo una resolución.

Por otra parte, también fue evidente como es que algunas constructoras las cuales son las encargadas de la reconstrucción de las viviendas ocupan material de baja calidad o no el suficiente, además de que las personas que construyeron no están

calificadas para desempeñar dicha actividad; porque a pesar de que las casas antisísmicas son nuevas ya presentan un gran deterioro notable.

RECOMENDACIONES

La principal es realizar el servicio social en un lugar donde se compartan los mismo pensamientos y objetivos que ustedes, ya que es una experiencia fructuosa y que además te deja la sensación de haber contribuido en algo.

Explotar todo lo aprendido en las clases, y siempre tener la seguridad de que saben hacer las cosas y que pueden encajar en el lugar que sea por la formación académica que tienen, siempre con la mente abierta de poder aprender más.

BIBLIOGRAFIA Y/O REFERENCIAAS ELECTRONICAS

Catálogo de Proyectos de Servicio Social CYAD Licenciatura en Planeación Territorial

Gaceta Oficial del Distrito Federal (2008) Programa Delegacional de Desarrollo urbano en Iztapalapa

http://www.data.seduvi.cdmx.gob.mx/portal/docs/programas/PDDU_Gacetas/2015/PPDU-IZTAPALAPA.pdf

LAHAS.ORG. (S.F). Laboratorio de Hábitat Social, Participación y Género.

<http://lahas.org/>

Moctezuma, Pedro (1984). El movimiento urbano popular mexicano. Nueva Antropología, VI (24),62-87.

<https://www.redalyc.org/articulo.oa?id=15902406>

ANEXO

Mapa 1. Alcaldía Iztapalapa

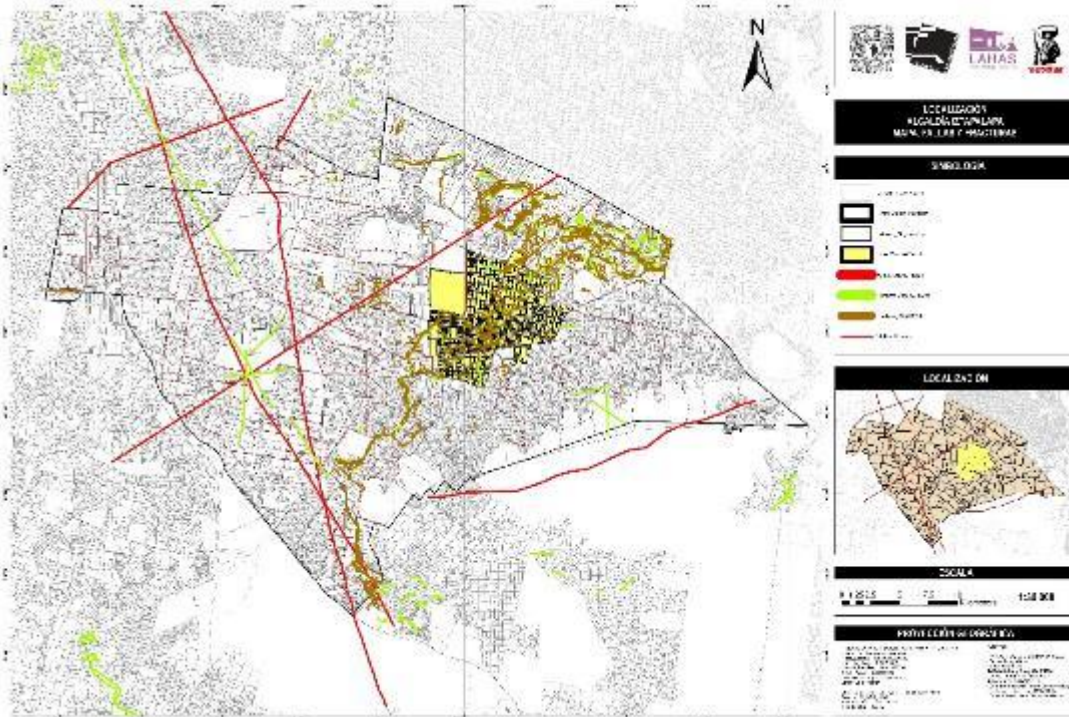

Mapa 2. Colonias y reconstrucción de vivienda

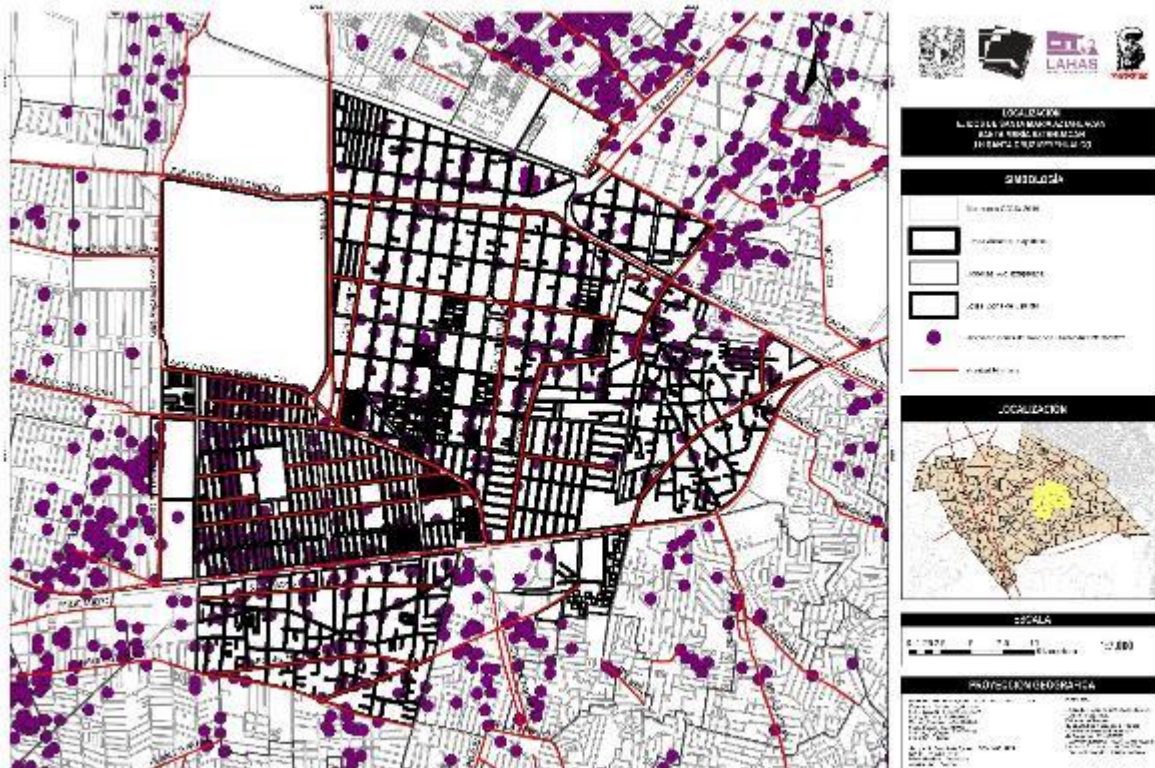

Mapa 3. Colonia Santa María Aztahuacan

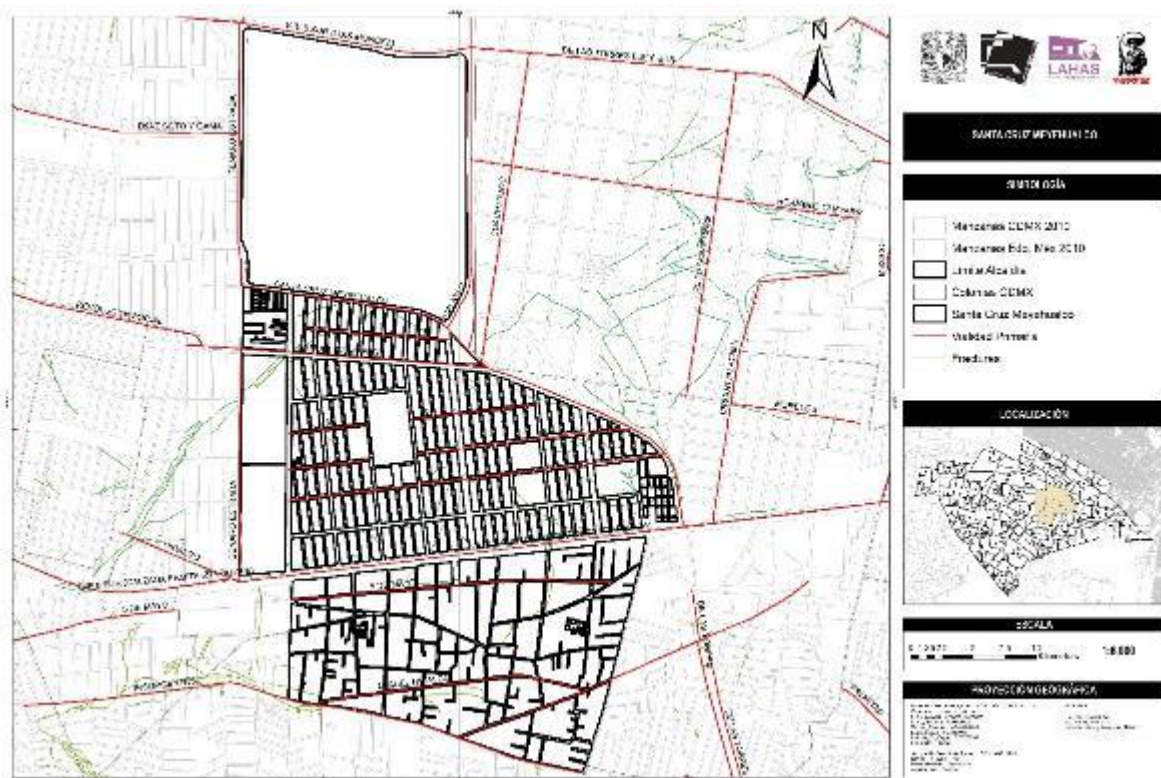

Mapa 4. Colonia Santa Cruz Meyehualco y Ejidos de Santa María

