



GOBIERNO DE LA
CIUDAD DE MÉXICO

SERVICIOS
DE SALUD PÚBLICA
DE LA CIUDAD DE MÉXICO



Universidad Autónoma Metropolitana
Unidad Xochimilco

Diagnóstico de Salud (2021)

Centro de Salud TII “13 de Septiembre”

Asesor: Dr. Gustavo Leal Fernández
Alumno: Zavala Tovar Karla
Licenciatura en Medicina
Matrícula: 2153075384

Índice

Introducción	5
1. Localidad y sus habitantes de la Alcaldía Tláhuac.....	7
Identidad de la Localidad.....	7
Entorno Ambiental	10
Topografía	10
Hidrografía.....	10
Clima	11
Altitud.....	12
Flora.....	13
Fauna	13
Recursos Naturales.....	13
Uso De Suelo	14
Fuentes Emisoras de Contaminación.....	15
Servicios públicos.....	16
Medios De Comunicación	17
Transporte	19
Características de la población	20
Fecundidad.....	22
Estado civil	23
Escolaridad.....	24
Actividad económica	26
Ingreso.....	28
Vivienda.....	28
Alimentación	31
Pobreza	31
Etnia.....	32
Religión.....	32

Administración del territorio y gobierno	33
Festividades	33
Espacios Públicos	34
Educación.....	35
Ocupación.	35
Discapacidad.....	35
2. Localidad y sus habitantes “Colonia Los Olivos”	37
Clima	37
Flora y Fauna	37
Agua	38
Recursos Naturales:	38
Fuentes Emisoras de Contaminantes:	38
Población	38
Nivel Educativo	39
Religión	39
Estado civil.....	39
Marginación.....	39
Educación	39
3. Constelaciones de Riesgo	41
4. Perfil de daños a la salud.....	43
Morbilidad General.....	43
Morbilidad General en el Sexo Masculino.....	44
Morbilidad General en el Sexo Femenino.....	45
Morbilidad por Sexo y Grupo Etario	46
Principales causas de morbilidad en el sexo Masculino en menores de 1 año.	46
Principales causas de morbilidad en el sexo Femenino en menores de 1 año.....	48
Principales causas de morbilidad en el sexo Masculino de 1 a 4 años.....	49
Principales causas de morbilidad en el sexo Femenino de 1 a 4 años.....	50
Principales causas de morbilidad en el sexo Masculino de 5 a 9 años.....	51
Principales causas de morbilidad en el sexo Femenino de 5 a 9 años.....	52
Principales causas de morbilidad en el sexo Masculino de 10 a 14 años.....	53
Principales causas de morbilidad en el sexo Femenino de 10 a 14 años.....	54

Principales causas de morbilidad en el sexo Masculino de 15 a 19 años.....	55
Principales causas de morbilidad en sexo Femenino de 15 a 19 años.....	56
Principales causas de morbilidad en el sexo Masculino de 20 a 24 años.....	57
Principales causas de morbilidad en el sexo Femenino de 20 a 24 años.....	57
Principales causas de morbilidad en el sexo Masculino de 25 a 44 años.....	59
Principales causas de morbilidad en el sexo Femenino de 25 a 44 años.....	60
Principales causas de morbilidad en el sexo Masculino de 45 a 49 años.....	61
Principales causas de morbilidad en sexo el Femenino de 45 a 49 años.....	62
Principales causas de morbilidad en el sexo Masculino de 50 a 59 años.....	63
Principales causas de morbilidad en el sexo Femenino de 50 a 59 años.....	64
Principales causas de morbilidad en el sexo Masculino de 60 a 64 años.....	65
Principales causas de morbilidad en sexo Femenino de 60 a 64 años.....	66
Principales causas de morbilidad en sexo Masculino de 65 a 69 años.....	67
Principales causas de morbilidad en el sexo Femenino de 65 a 69 años.....	68
Principales causas de morbilidad en el sexo Masculino de 70 años y mas	69
Principales causas de morbilidad en el sexo Femenino de 70 años y más.	70
Mortalidad General de la Alcaldía Tláhuac	71
5. Recursos para la Atención medica	72
Conclusiones	80
Bibliografía	83

Introducción

El diagnóstico de salud es una herramienta fundamental de investigación en salud pública. Ayuda a identificar las necesidades de la población y los recursos con que cuenta para proponer soluciones viables a sus problemáticas. (1) Permite conocer las características geográficas, sociales, epidemiológicas, servicios de salud y forma de gobierno de un área determinada en un tiempo determinado. Todo esto con el propósito de identificar los principales problemas de salud y elementos condicionantes, así como a la programación de acciones encaminadas a la mejora de las mismas, además de desarrollar actividades orientadas a ofrecer servicios que satisfagan las necesidades de la población. La Organización Panamericana de la Salud señaló en décadas recientes la necesidad de efectuar diagnósticos de salud con la participación de la población. (2)

El presente diagnóstico de salud tiene como propósito conocer el nivel de salud de la población mediante el análisis de los problemas y las necesidades, así como los factores que influyen positiva y negativamente sobre dicho nivel. Se realizó a lo largo del periodo febrero 2021-enero 2022, lapso en el que se llevó a cabo el Servicio Social en el Centro de Salud TII 13 de septiembre, el cual pertenece los servicios de Salud Pública de la Ciudad de México, Jurisdicción Sanitaria Tláhuac.

Se basa en una revisión de datos estadísticos con un enfoque clínico, epidemiológico y social, cuyo propósito primordial es conocer las principales características demográficas, socioeconómicas, forma y modo de vida, además de determinar las primeras causas de morbilidad y mortalidad que afectan a la población adscrita, analizar los diferentes factores de riesgo y planificar las diferentes acciones de salud. De esta manera podemos obtener el diagnóstico de salud de la población atendida en la unidad, hacer la comparación con los datos obtenidos a nivel jurisdiccional y nacional, y así conocer una pequeña parte del panorama de salud en nuestro país. Asimismo, es el último trabajo académico para finalizar la licenciatura en Medicina en la unidad Xochimilco de la Universidad Autónoma Metropolitana.

Se llevó a cabo mediante información recabada por diversas fuentes, archivos históricos de la biblioteca comunitaria, el Instituto Nacional de Estadística y Geografía (INEGI), el Consejo Nacional de Población (CONAPO), Gobierno de la Ciudad de México (SEGOB) el Sistema de Información del Desarrollo Social (SIDESO), el Comité Nacional de Evaluación

de la Política de Desarrollo Social (CONVEVAL) y artículos adquiridos de páginas de web, que incluyen información sobre la Alcaldía Tláhuac. También es importante señalar que algunos de los datos son de información proporcionada dentro la unidad por el servicio de Epidemiología, Estadística y de observaciones directas del área.

El diagnóstico de salud se realizó siguiendo un protocolo, de manera sistemática y ordenada. Las fases para su desarrollo implican un proceso que incluye la priorización de las necesidades en salud y posteriormente la formulación de intervenciones. Está compuesto por 5 apartados: el primero y segundo apartado pretenden dar a conocer el plano de historia, características sociodemográficas, socioeconómicas, cobertura de servicios básicos de vivienda, servicios de salud y del estado de salud-enfermedad de la población, en la Alcaldía Tláhuac y áreas de responsabilidad del CS TII 13 de septiembre; el tercero analiza las constelaciones de riesgo; posteriormente en el cuarto, se expone el perfil de daños a la salud mediante las tasas de morbilidad y mortalidad de la población de estudio por sexo y grupo etario obtenida a lo largo del 2021, además se analiza e interpreta la información, lo cual facilita la identificación de necesidades y prioridades en salud, así como los factores que condicionan las problemáticas con mayor trascendencia. Por último, en el apartado 5 se describen los recursos sanitarios disponibles para la atención de los problemas descritos, así como los destinados a la promoción de la Salud y prevención de las enfermedades.

1. Localidad y sus habitantes de la Alcaldía Tláhuac

Identidad de la Localidad

Ilustración 1. Mapa de CDMX, Tláhuac



Fuente: Tláhuac.2021.Imagen de Internet Disponible en: <http://twitter.com/Tláhuac/status/3635337639348>

La Alcaldía Tláhuac es una de las 16 demarcaciones territoriales en las que se encuentra dividida la Ciudad de México. Se localiza en la zona sureste, colinda al norte con la Alcaldía Iztapalapa, al oriente con el municipio de Valle de Chalco Solidaridad, Estado de México, al sur con Milpa Alta y al poniente con Xochimilco. Geográficamente está situada entre los paralelos 19° 20´ y 19° 12´ de latitud norte, y los meridianos 98° 56´ y 99° 04´ de longitud Oeste.

(3)

Su nombre proviene de la palabra “Cuitláhuac”, traducida como "lugar del que cuida el agua". (4)

Aspectos históricos

Fue fundada por una tribu chichimeca proveniente del norte de México en 1222 D.C. El código Chimalpopoca menciona que Cuauhtlotliutecutli, Ihitzin, Ticoatzin, Chalchiuhtzin, y Tlahuacan fundaron sus pueblos en una gran extensión acuática la cual formaba el lago de Chalco y Xochimilco, siendo desterrados durante la evangelización por lo nombres al del Santo Patrono impuesto a cada pueblo. (5)

Por muchos años permanecieron independientes, sin embargo, en el siglo XIV fueron conquistados por los Tepanecas y posteriormente por los Mexicas. (4) (6)

El esplendor de Cuitláhuac se basó fundamentalmente en las condiciones de su paisaje, el cual se encontraba en el centro de un gran lago de agua salobre. En estos lagos, al igual que en el de Texcoco, los pantanos fueron transformados en losas de tierra plana cultivables, que se encontraban separadas por canales navegables: "las chinampas". (7)

Imagen 2. Lago de Tláhuac



Fuente: Pernudo, 2014. La historia del lago de Tláhuac. Imagen de internet Disponible en: <http://www.dximagazine.com/2014/10/05/la-historia-del-lago-Tláhuac/>

Los habitantes desarrollaron la agricultura en la chinampa, donde se practicaba todo tipo de cultivos como: maíz, frijol, chile, tomate, calabaza, chíá y flores, entre otros. Con la llegada de los mexicas a la gran Tenochtitlán, se dio un avance tecnológico para grandes obras hidráulicas y sistemas agrícolas. (8)

Con el descubrimiento, exploración y conquista española se dieron grandes cambios, la orden franciscana evangelizó a los indígenas quienes más tarde cedieron el cargo a los frailes dominicos. (6) Además, el tráfico de canoas fue el único transporte no solo de personas entre pueblos y ciudades, sino también de toda clase de mercaderías; inclusive de algunas que provenían de oriente vía Acapulco-Chalco. (8) En el pueblo de San Francisco Tlaltenco y Tulyehualco aún existen arcos de piedra que sirvieron como compuertas aduanales para controlar el tránsito de mercancías.

Una de las edificaciones más importantes de la época fue la Iglesia de Cuitláhuac la cual se construyó después de 1529, sin embargo, debido a los daños ocasionados por la humedad de la región, esta construcción se modificó surgiendo así el edificio actual de piedra, persistiendo su estructura original de tres naves; en el interior de la Iglesia se encuentran algunas esculturas como la imagen de San Pedro, San Joaquín y Santísima

Trinidad, el reloj data de 1924. (9)

Durante el periodo de colonización Tláhuac pertenecía a la circunscripción de Chalco quien a su vez se encontraba bajo la jurisdicción de la Ciudad de México. Sin embargo, en 1854 se incorporó a Xochimilco. En 1903 Porfirio Díaz expidió la Ley de Organización Política y Municipal del Distrito Federal que suprimió la municipalidad de Tláhuac. Sin embargo, fue hasta el 5 de febrero de 1924 cuando se decretó por el Congreso. Oficialmente se constituyó como delegación a finales de 1928 la cual estuvo gobernada por Crescencio Ríos. (5) Desde mediados del siglo XX a la actualidad experimenta un proceso de urbanización.

Actualmente está conformada por siete pueblos originarios: Santa Catarina Yecahuizotl (“Entre los ahuejotes de la nariz del cerro”) San Francisco Tlaltenco (“En la orilla de la tierra”), San Nicolás Tetelco (“Hacinamiento de piedras”), San Andrés Mixquic (“En el mezquite”), San Juan Ixtayopan (“Lugar donde forma la sal”), San Pedro Tláhuac (“Guardian o teniente de la tierra”) y Santiago Zapotitlán (“Entre árboles de zapote”), cuyas raíces se encuentran en la época prehispánica, poseen incontables tradiciones, costumbres y riquezas, tres de ellos conservan zonas de chinampería que forman parte del polígono declarado Patrimonio de la Humanidad por la Unesco en 1987 dentro del antiguo lago de Xochimilco. (6)

Ilustración 3. Mapa de Pueblos y Colonias de Tláhuac



En relación al área urbana, cuenta 72 colonias/barrios, de los cuales 3/4 partes (74.9%) corresponden al uso habitacional, el 12.1% a uso mixto, 5.8% concierne a áreas verdes y espacios abiertos, 5.5% lo comprenden asentamientos irregulares y el 1.7% restante a las áreas con equipamiento urbano (7).

Fuente: IEDF, 2010. Mapa delegacional. Imagen de internet.
Disponibile en:
<http://secure.iedf.org.mx/screc2010/delegacion.php?del=TLÁHUAC>

Entorno Ambiental

Topografía

La alcaldía se encuentra en la Cuenca del Valle de México (dentro del eje volcánico Transversal). (5) Cuenta con tres zonas: plana o lacustre, de transición y de lomas. En la primera predominan depósitos de tobas, limos, arcilla y arenas finas; en la segunda existen pequeños estratos de arcillas, arenas y gravas; y en la tercera hay grava, arenas, bloques, coladas de basalto, lavas y piroclastos. (4)

Las principales elevaciones que se encuentran dentro del territorio de la Alcaldía son: Volcán Guadalupe, Volcán Xaltepec, Cerro Tecuautzi, Cerro Tetecón en la Sierra de Santa Catarina y el Volcán Teuhtli al sur. (10)

Ilustración 4. Mapa Fisiográfico de Tláhuac

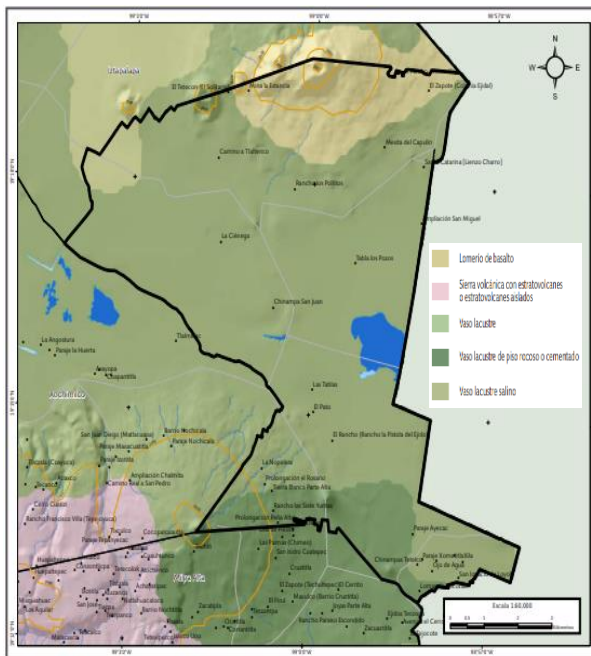

Fuente: Mapa Fisiológico de Tláhuac. Imagen. En: Atlas de peligros y riesgos la delegación Tláhuac 2014. Consultado el 1 de Febrero 2022. Disponible en: http://www.sadsma.cdmx.gob.mx:9000/datos/storage/app/media/docpub/atlasriesgo/MR_Tláhuac.pdf

Ilustración 5. Mapa Geológico de Tláhuac

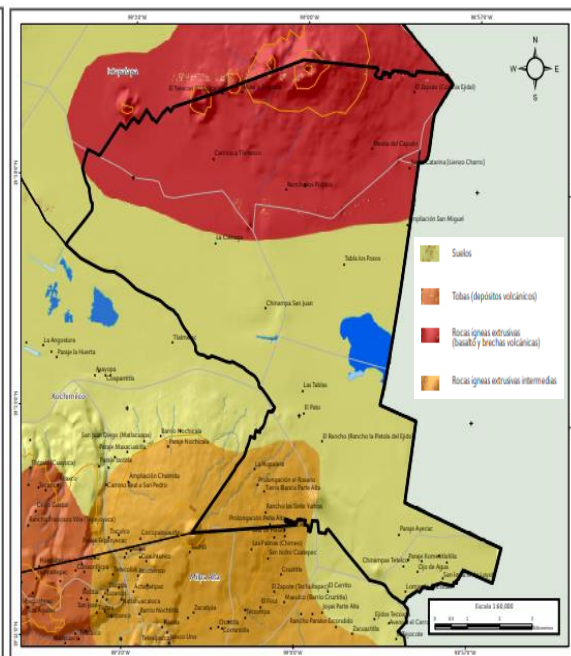

Fuente: Mapa Geológico de Tláhuac. Imagen. En: Atlas de peligros y riesgos la delegación Tláhuac 2014. Consultado el 1 de Febrero 2022. Disponible en: http://www.sadsma.cdmx.gob.mx:9000/datos/storage/app/media/docpub/atlasriesgo/MR_Tláhuac.pdf

Hidrografía

Fluyen cuatro canales en la demarcación: el de Chalco y el Guadalupano (importantes para la zona chinampera de la Alcaldía y atractivo turístico), el Atecuyuac y el Amecameca. El sistema de riego de la zona agrícola lo conforman otros canales más pequeños. Además, cuenta con una importante reserva ecológica “Ciénega de Tláhuac” y un lago artificial en el Bosque de Tláhuac. (4)

Ilustración 6. Mapa Hidrográfico de Tláhuac

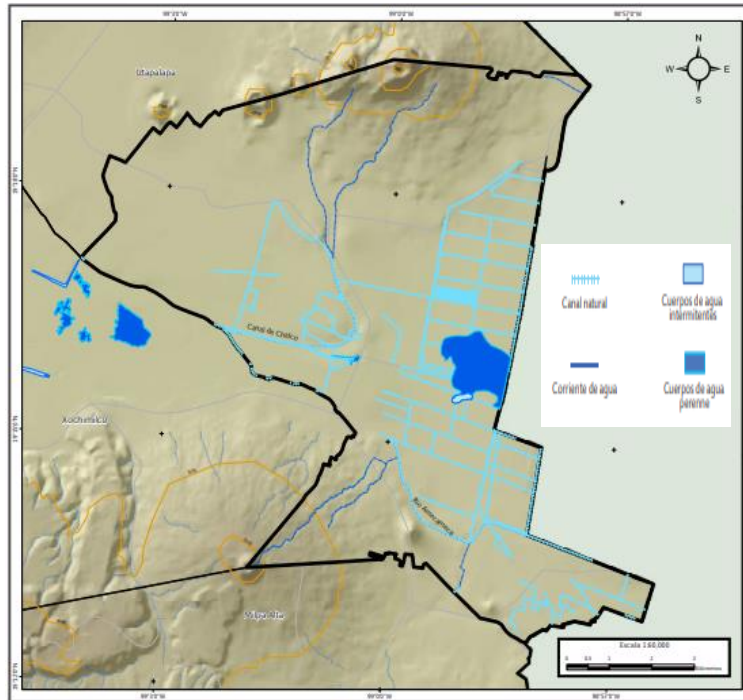

Fuente: Mapa Hidrográfico de Tláhuac. Imagen. En: Atlas de peligros y riesgos la delegación Tláhuac 2014. Consultado el 1 de Febrero 2022. Disponible en: http://www.sadsma.cdmx.gob.mx:9000/datos/storage/app/media/docpub/atlasriesgo/MR_Tláhuac.pdf

Clima

De acuerdo con la clasificación climática de Köppen, la zona posee un clima templado subhúmedo, con una temperatura media anual de 16°C, una mínima de 8.2°C y una máxima de 25.4°C. La precipitación pluvial promedio es de 533.8 mm. La temporada de lluvias comienza en mayo y concluye en octubre, empero, durante los meses de junio-agosto se registran lluvias de mayor duración con un promedio de 13 a 15 días. (3) Los meses más cálidos son abril y mayo, en contraste, los más fríos son diciembre y enero. (7)

Flora

En la Alcaldía se encuentran dos zonas de conservación ecológica: la sierra de Santa Catarina y la zona ejidal de Xochimilco; producto de ella es el entorno chinampero, actualmente amenazado por la urbanización de la Ciudad de México. (5)

De la superficie total de la alcaldía, aproximadamente el 55% corresponde a la agricultura, pastizales (4%) y una pequeña porción al bosque que se encuentra en las laderas del Teuhtli. (7)

En las laderas de la sierra de Santa Catarina se observan los pirules, eucaliptos y casuarinas que se han empleado en la reforestación. En el Teuhtli se conserva un bosque pequeño de encino. Además, existen áreas extensas de cultivos permanentes, especialmente las zonas este y sur, donde se cultivan de forma cíclica, maíz, espinaca, romerito y acelga, y en forma perenne: alfalfa, peral, higo y nogal, entre otras. (4)

Fauna

Las actividades humanas han transformado de forma significativa los ecosistemas y consigo la fauna, en zonas de la alcaldía aún persisten algunas especies en peligro de extinción como el ajolote; además hay ardillas, culebras de agua, sapos y algunas especies de insectos como el Axayácatl. (9)

En la Sierra de Santa Catarina se han encontrado ejemplares de tejón, cacomixtle y murciélago. En las poblaciones, ranchos y rancherías existe el ratón casero, la rata noruega y el tlacuache; de las aves, la más común es el tordo. Todavía es posible encontrar serpiente de cascabel y ardillas. (10) También se encuentran perros, gatos, cucarachas, ratas y moscas en las áreas de urbanización

Recursos Naturales

Tláhuac es una zona lacustre con material volcánico acumulado que se intemperizó dando como resultado suelos y aguas salinas, rico en materia orgánica. (3)

La demarcación comparte junto con el municipio de Valle de Chalco Solidaridad, del estado de México "Los Humedales". Forman parte del antiguo sistema de lagos de la cuenca de

México, remanente del lago de Chalco. No obstante, debido al crecimiento poblacional se encuentran en peligro de desecarse. (4) Dependiendo de las condiciones climatológicas, la extensión del humedal alcanza entre 400 y 800 hectáreas. Alberga más de 25 especies de animales, entre aves, mamíferos, reptiles y peces. (10)

Ilustración 8. Mapa de Ecosistemas Existentes en Tláhuac

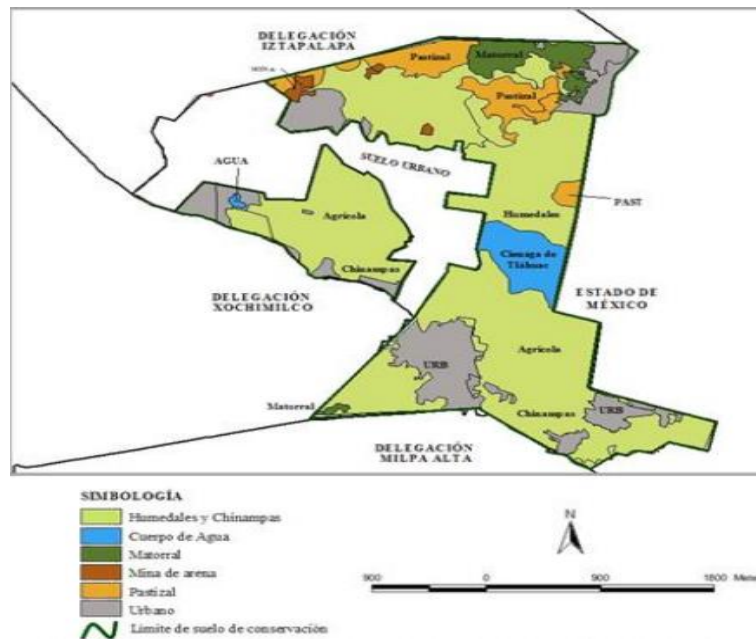

Fuente: Mapa de ecosistemas existentes en Tláhuac. Imagen. En: Atlas de peligros y riesgos la delegación Tláhuac 2014. Consultado el 1 de Febrero 2022. Disponible en: http://www.sadsma.cdmx.gob.mx:9000/datos/storage/app/media/docpub/atlasriesgo/MR_Tláhuac.pdf

Uso De Suelo

La Alcaldía tiene una superficie total de 8,534.62 hectáreas que corresponde al 5.75% de la Ciudad de México, está conformada por suelo de conservación ecológica y suelo urbano representando el 60.9% y 39.1% respectivamente. (7) Una de las características más importantes de la región son sus zonas de transición de lo rural a lo urbano. Dentro del suelo de conservación el 61.32% es de uso agropecuario; el 4.55% es de pastizal y tan solo un 0.62% de bosque. En el caso del suelo urbano, el habitacional representa el 26.50%, mixto el 4%; el de equipamiento 2% y en áreas verdes el 1%. (5).

Ilustración 9. Mapa Uso de Suelo en Tláhuac

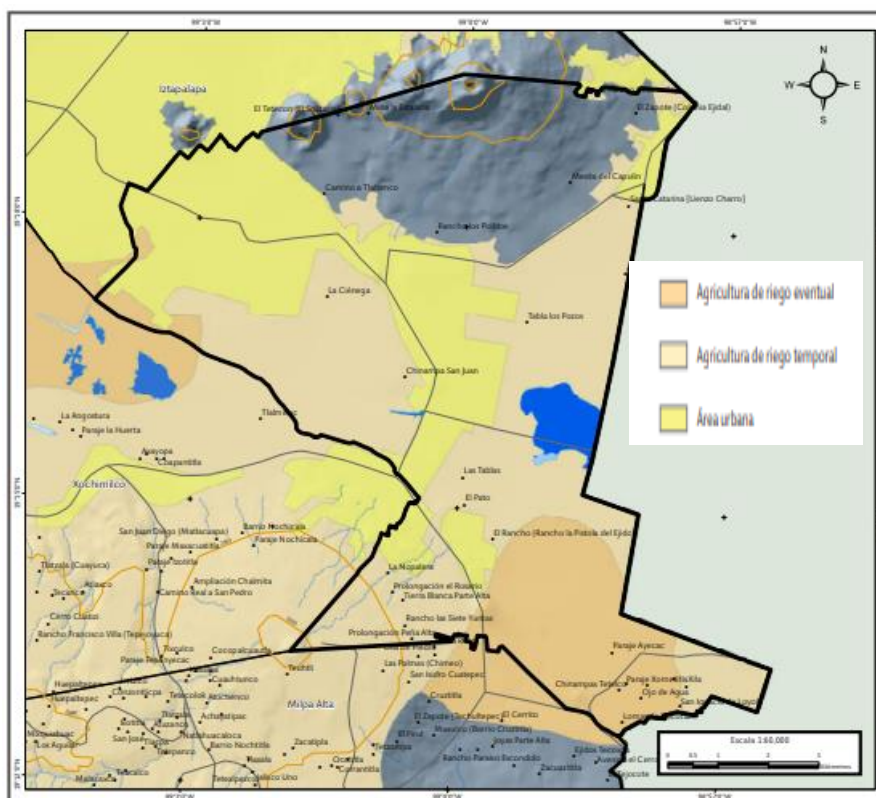

Fuente: Mapa de Uso de suelo en Tláhuac. Imagen. En: Atlas de peligros y riesgos la delegación Tláhuac 2014. Consultado el 1 de Febrero 2022. Disponible en: http://www.sadsma.cdmx.gob.mx:9000/datos/storage/app/media/docpub/atlasriesgo/MR_Tláhuac.pdf

Fuentes Emisoras de Contaminación

A lo largo de la avenida Tláhuac se producen cantidades exorbitantes de contaminación emitidas por fábricas, medios de transporte, asentamientos irregulares y el comercio informal. Ocupa el treceavo lugar de la CDMX en la producción de emisiones, con 13,553 toneladas anuales de monóxido de carbono y 980 toneladas de hidrocarburos. (7) En los canales hay basura, residuos de lirio, desechos sólidos industriales, entre otras. También existe un tiradero clandestino en el Camino a las Minas y pequeños tiraderos de basura en las colonias del Mar y Arboledas. (10)

Según datos expuestos por la Secretaria del Medio Ambiente en el inventario de residuos sólidos en 2013, Tláhuac generó 360 toneladas de basura al día, lo que representa el 2.8% de la basura generada en la Ciudad de México; cabe recalcar que la alcaldía no cuenta con estaciones de transferencia, por lo que utiliza la estación Xochimilco. (11)

Servicios públicos

Con respecto a los índices de calidad de vida señalados por el Programa General de Desarrollo Urbano de la Ciudad de México, Tláhuac se ubica en los niveles más bajos. La cobertura de los servicios urbanos se estima entre el 80% y el 100%.

Agua

La red de Agua está conformada por redes primarias y secundarias, además de conductos a cielo abierto como los canales, cárcamos y plantas de bombeo, así como la laguna de Regulación San Lorenzo Tezonco. (7) Tiene una cobertura del 98% de agua potable, de este el 96.5% se realiza a través de toma domiciliaria y 1.5% se abastece por medio de pipas que llevan a los asentamientos y colonias de los poblados rurales. (12) Sin embargo si se consideran las deficiencias, el servicio decae hasta en un 30 %, lo que significa que el servicio regular se da al 70 % de la población.

Ilustración 10. Infraestructura de agua potable en Tláhuac

DESCRIPCIÓN	CANTIDAD	UNIDAD
Pozos operados por el SACM	16	Pozo
Acueductos	36,340	m.
Tanques de almacenamiento	6	Tanque
Planta de bombeo	7	Planta
Planta potabilizadora	1	Planta
Red primaria de agua potable (diámetro de 50 a 183 cm.)	59.3	Km.
Red secundaria de agua potable (diámetro de 5 a 45 cm.)	478.8	Km.
Tomas domiciliarias domesticas	57,975	Toma
Tomas domiciliarias de gran consumo	21	Toma
Garzas de agua potable	2	Toma
Estación medidora de presión	1	Estación

Fuente: Infraestructura de agua potable Tláhuac, Plan de acciones hidráulicas 2001-2005. PDDU. Consultado el 2 de Febrero 2022. Disponible en: http://www.data.seduvi.cdmx.gob.mx/portal/docs/programas/PDDU_Gacetitas/2015/PDDU-TL%C3%81HUAC.pdf

Drenaje

En 2020 se estimaba una cobertura de la red de drenaje en un 96%; cuenta con sistemas de bombeo que permiten el desalojo de las aguas pluviales y residuales. (12) El 4% restante corresponde a los asentamientos irregulares, quienes realizan sus descargas a fosas sépticas, las cuales no cumplen con las normas de calidad adecuadas. (13,14)

Ilustración 11. Infraestructura de Drenaje en Tláhuac

ELEMENTO/ DESCRIPCIÓN	UNIDAD	CANTIDAD
Red Primaria (26 colectores principales y 2 colectores marginales)	Km.	70.05
Red Secundaria	Km.	428
Cauces a cielo abierto (canales)	Km.	39.6
Plantas de Bombeo	Planta	2
Cárcamos de bombeo	Cárcamo	3
Laguna de Regulación	Laguna	1
Estaciones Pluviométricas	Estación	3

Fuente: Infraestructura de drenaje Tláhuac, Plan de acciones hidráulicas 2001-2005. PDDU. Consultado el 2 de Febrero 2022. Disponible en: http://www.data.seduvi.cdmx.gob.mx/portal/docs/programas/PDDU_Gacetitas/2015/PDDU-TL%C3%81HUAC.pdf

Luz eléctrica

Referente a la red de energía eléctrica el 95% de las viviendas cuenta con este servicio. Únicamente existe déficit del servicio en las Colonias: Rosario, Arboledas y Estación. (15)

Medios De Comunicación

La red vial principal de la alcaldía es la Av. Tláhuac, la cual comunica con las entidades vecinas de Iztapalapa y Coyoacán; se concentran rutas de transporte del municipio y las de cruce con destino a Milpa Alta, parte de Xochimilco y Valle de Chalco en el Estado de México. (10)

El nivel secundario establece comunicación con la Av. Tláhuac, y está conformada por Av. La Turba, Av. Emiliano Zapata y Vidal, Av. Estanislao Ramírez, Riachuelo Serpentino, Rivera-Cuitláhuac, Reforma Agraria Canal Nacional Rafael Castillo. (7)

Ilustración 12. Problemática vial en Tláhuac

NO	VIALIDAD	UBICACIÓN	PROBLEMÁTICA
1	Avenida Tláhuac.	En su intersección con La Turba.	Alto volumen vehicular, traslado con exceso de velocidad y déficit de señalamiento preventivo.
2	Avenida la Turba.	En su intersección con la Avenida Heberto Castillo.	Flujo vehicular moderado, alta concentración de peatones, traslado con exceso de velocidad en tramos cortos y rectos, ausencia de señalamiento tanto horizontal como vertical preventivo.
3	Avenida Tláhuac.	En su intersección con la calle Cocodrilo.	Alto volumen vehicular, traslado con exceso de velocidad y ausencia de señalamiento vial, tanto horizontal como vertical, preventivo.
4	Mar de la Fecundidad	En su intersección con Cráter Atlas.	Flujo vehicular medio en ambas vialidades sin determinación de preferencia de paso sin señalamiento vial ni medidas de mitigación (reductor de velocidad).
5	Avenida Tláhuac.	En su intersección con la calle Gitana.	Alto volumen vehicular, con traslado a exceso de velocidad y falta de señalamiento preventivo.
6	Reforma Agraria	En su intersección con Rafael del Castillo.	Intersección conflictiva generada a partir de movimientos vehiculares en tres vialidades, carente de señalamientos de apoyo y con visual reducida.
7	Avenida Tláhuac.	En su intersección con Paseo Nuevo	Alto volumen vehicular, traslado con exceso de velocidad, déficit de señalamiento preventivo y alta concentración peatonal.
8	Eje 10 Sur	Entre Poblado de Santa Catarina Yecahuizotl y Colonia Ampliación Selene.	Traslado a alta velocidad con carpeta asfáltica en mal estado y asentamientos diferenciales del terreno.
9	Avenida Acueducto y/o La Monera.	Avenida Norte del Comercio a la calle Isidro Tapia, en horas pico (07:00 a 10:00 horas).	Alto volumen vehicular así como por la reducción de carriles y los movimientos direccionales hacia la calle Isidro Tapia.
10	Avenida San Rafael Atlixco	Desde la calle Luis Delgado hasta Zacatenco (18:00 a 22:00 horas).	Alto volumen vehicular, la reducción de carriles y ser un cruce con paso de peatones.
11	Paradero Tláhuac.	Avenida Tláhuac-Chalco.	Originado por las maniobras que realizan los operadores con sus unidades en ese lugar, aunado al comercio informal establecido en esa zona.
12	Avenida Tláhuac-Chalco.	En su cruce con la calle Rafael Castillo.	Rutas de transporte público de pasajeros que hacen base en calle Rafael Castillo.
13	Francisco Jiménez.	Colonia La Conchita Zapotitlán.	Comercio informal permanente que reduce la circulación vial a un carril.
14	Cruce de las calles Leandro Valle y Piraña.	Colonia Del Mar (07:00 a 09:00 horas)	Alto volumen vehicular aunado a la reducción de carriles.
15	Avenida San Rafael Atlixco.	Entronque con la calle Hidalgo y su continuidad en la parte norte en el pueblo de San Francisco Tlaltenco.	Falta de sincronización en semáforos, confluencia de bocacalles y sentidos viales.
16	Avenida Camino Real a las Minas.	Intersección con la calle Hidalgo	Vialidad estrecha con ambos sentidos de circulación.
17	Antiguo Camino Real a	Frente a predio conocido	Flujo vehicular alto en dos sentidos viales, con

Fuente: Problemática vial en Tláhuac. Subdirección de vía Pública, Transporte y vialidad de la Delegación Tláhuac PDDU. Consultado 2 de Febrero 2022. Disponible en: http://www.data.seduvi.cdmx.gob.mx/portal/docs/programas/PDDU_Gacetas/2015/PDDU-TL%C3%81HUAC.pdf

Ilustración 12. Problemática vial en Tláhuac (Continuación)

NO	VIALIDAD	UBICACIÓN	PROBLEMÁTICA
	Tlaltenco.	como las Calabacitas	deterioro en carpeta asfáltica.
18	Avenida Tláhuac-Chalco.	Intersección con las calles Emiliano Zapata y Gabriel Hernández, Barrio La Magdalena	Concentración de peatones y automóviles.
19	San Rafael Atlixco.	Desde Avenida Tláhuac hasta la calle Nicolás Bravo y Mina	Concentración de peatones.
20	Juan de Dios Peza.	De Avenida Tláhuac hasta San Rafael Atlixco	Flujo vehicular intenso.
21	Calle Ojo de Agua.	Intersección con Avenida Tláhuac	Inseguridad al peatón por flujo vehicular intenso que no les permiten el paso ni respetan la señalización.
22	Avenida Tláhuac.	Calle Severino Ceniceros hasta Francisco Javier Mina	Alto flujo vehicular sobre vialidad que ve reducida su sección por estacionamiento en vía pública.

Fuente: Problemática vial en Tláhuac. Subdirección de vía Pública, Transporte y vialidad de la Delegación Tláhuac PDDU. Consultado 2 de Febrero 2022. Disponible en: http://www.data.seduvi.cdmx.gob.mx/portal/docs/programas/PDDU_Gacetitas/2015/PDDU-TL%C3%81HUAC.pdf

Transporte

El sistema de transporte público es bastante ineficiente, sólo existe la Red de Transporte de Pasajeros (RTP), camiones para pasajeros, taxis y mototaxis. No obstante, lo anterior, debido al crecimiento urbano y la alta concentración vehicular se generan congestionamientos viales que repercuten en el traslado de la población que habita y/o trabaja dentro y fuera de la demarcación. (7)

Además, la Alcaldía cuenta con la Línea 12 del metro que corre de Tláhuac a Mixcoac. Actualmente se encuentra fuera de servicio debido a la falla estructural en una trabe que sostiene el cajón de las vías entre las estaciones Tezonco y Olivos generando el colapso de las vías y la caída de un tren sobre Av. Tláhuac suceso ocurrido el 4 de mayo de 2021; el servicio emergente de la línea 12 del metro cuenta con el servicio por RTP, trolebús, Metrobús y autobuses de transporte público concesionado para sustituir el servicio.

En 2021, de la población que labora y estudia dentro de la demarcación, reporto que el tiempo promedio de traslado del hogar al trabajo fue 53.2 minutos, mientras que 32% tarda más de 1 hora. Por otro lado, el tiempo promedio de traslado del hogar al lugar de estudios fue 31.5 minutos, mientras que 15.6% tarda más de 1 hora. (12) Sin embargo, la mayoría de la población estudia y trabaja fuera de la alcaldía y aunado al percance con la línea 12 del metro el tiempo de traslado se triplica.

Características de la población

De acuerdo con datos del último Censo de Población y Vivienda (2020), la población total de Tláhuac fue 392,313 habitantes, de los cuales el 51.5% corresponde al sexo femenino (202,123) y 48.5% al sexo masculino (190,190). La Edad mediana fue 31 años. (15)

Ilustración 13. Pirámide poblacional de Tláhuac y distribución por edad y sexo 2020

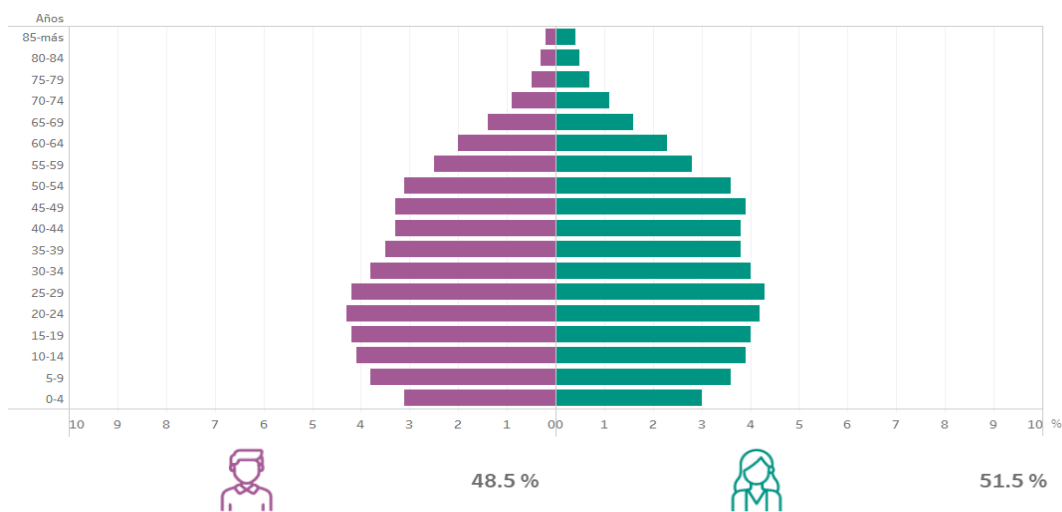

Fuente: INEGI, 2020. Pirámide poblacional Tláhuac y distribución por edad y sexo. Gráfica en Panorama sociodemográfico de Ciudad de México 2020. 04 de Febrero 2022. Disponible en: <https://www.inegi.org.mx/programas/ccpv/2020/tableros/panorama/>

La Pirámide Poblacional de Tláhuac se encuentra dividida en datos segmentados cada cuatro años; en ésta se observa que la mayor población se concentra en los intervalos de edad menores a 45 años, tanto para hombres, como para mujeres. La gráfica presenta una base amplia y una cúspide estrecha, que es considerada como una estructura de población joven. Los rangos de edad que concentraron mayor población fueron 20 a 24 años (33,573 habitantes), 25 a 29 años (33,430 habitantes) y 15 a 19 años (32,389 habitantes). Entre ellos concentraron el 25.3% de la población total. (15)

En la Grafica 1, se observa como en los últimos 35 años Tláhuac ha experimentado un incremento poblacional importante, en comparación a 2010, la población en Tláhuac creció un 8.9%. (14)

Grafica 1. Crecimiento poblacional de Tláhuac de 1995 a 2020

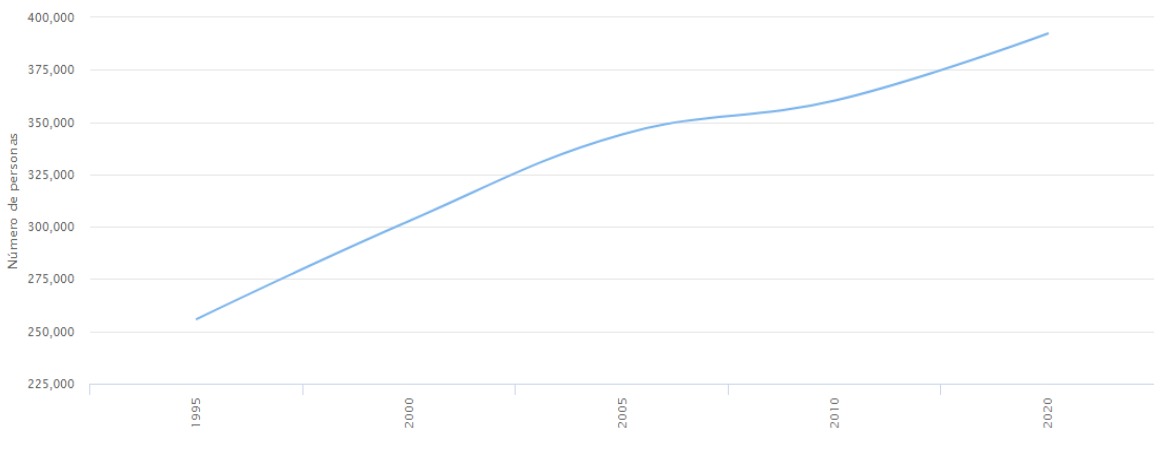

Fuente: INEGI, 2020. Crecimiento poblacional de Tláhuac de 1995 a 2020. Grafica en Banco de Indicadores, Censos y conteos de población y vivienda, 2020. 04 de Febrero 2022. Disponible en: <https://www.inegi.org.mx/app/indicadores/#D379>

Según datos del reporte de resultados de la Ciudad de México por el Instituto Nacional de Estadística y Geografía (INEGI), en 2020 Tláhuac presentó una tasa de crecimiento de 0.9, la cual se encuentra por arriba de la tasa de Ciudad de México (0.4). La tendencia de crecimiento poblacional con respecto a la CDMX señala a la Alcaldía como receptora del crecimiento de la ciudad, producto de la expulsión de población de las Alcaldías centrales, de la escasa oferta de suelo en las mismas y del relativo bajo costo del suelo en Tláhuac. (14)

Grafica 2. Tasa de Crecimiento por demarcación territorial, CDMX

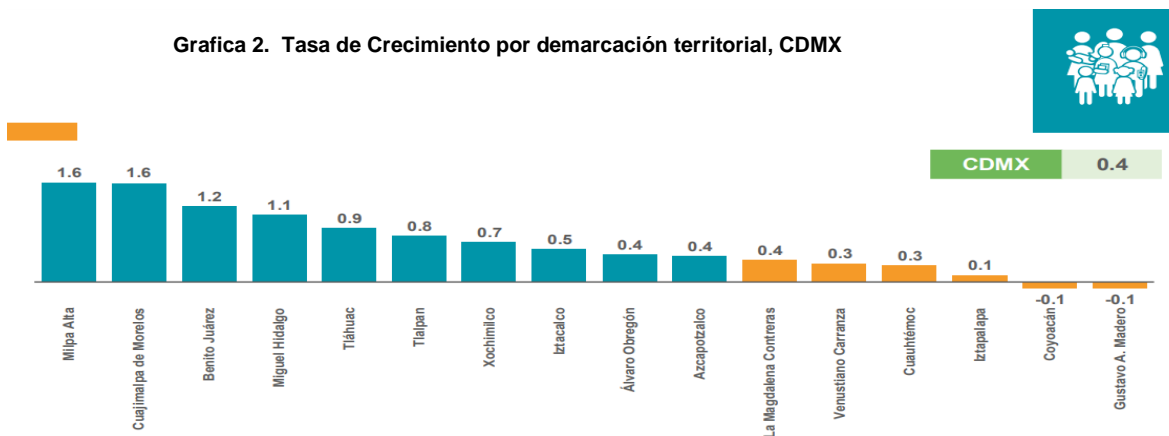

Fuente: INEGI, 2020. Tasa de crecimiento por demarcación territorial, CDMX. Grafica en Presentación de Resultados Censo 2020, Ciudad de México 2020. 04 de Febrero 2022. Disponible en: https://www.inegi.org.mx/contenidos/programas/ccpv/2020/doc/cpv2020_pres_res_cdmx.pdf

Cuenta con extensión territorial de 86.30 km² y Densidad poblacional de 4,128.7 habitantes por Km². Cabe recalcar que la población inmigrante se ha asentado, en general al norponiente de la Alcaldía, en las colonias Los Olivos, Las Arboledas y La Nopalera, zonas que colindan con Iztapalapa. (15)

Ilustración 14. Superficie y Densidad de población de Tláhuac 2020

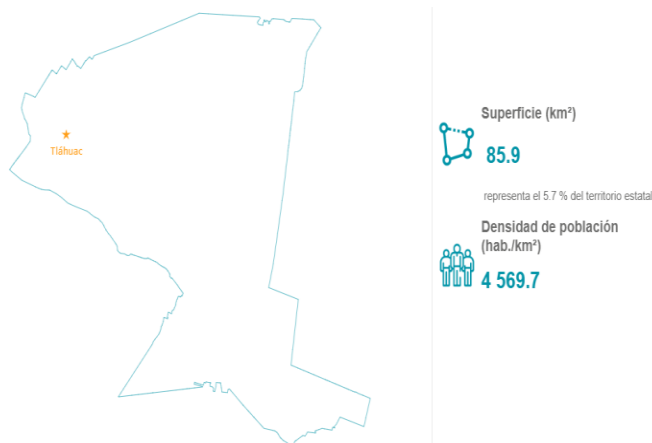

Fuente: INEGI, 2020. Superficie y Densidad de población de Tláhuac 2020. Mapa en Panorama sociodemográfico de Ciudad de México 2020. 04 de Febrero 2022. Disponible en: <https://www.inegi.org.mx/programas/ccpv/2020/tableros/panorama/>

Fecundidad

Según la encuesta intercensal 2015 el promedio de hijos por cada mujer entre 15 y 49 años de edad fue de 1.4. La tasa nacional de fecundidad según los datos obtenidos en el censo poblacional 2020 es de 2.1 el cual se encuentra por arriba del promedio de la Ciudad de México (1.6). Asimismo, el promedio de hijos vivos en mujeres de 12 años y más en la alcaldía Tláhuac se encuentra por arriba del promedio de la Ciudad de México (1.8). (14)

Grafica 3. Fecundidad en Tláhuac

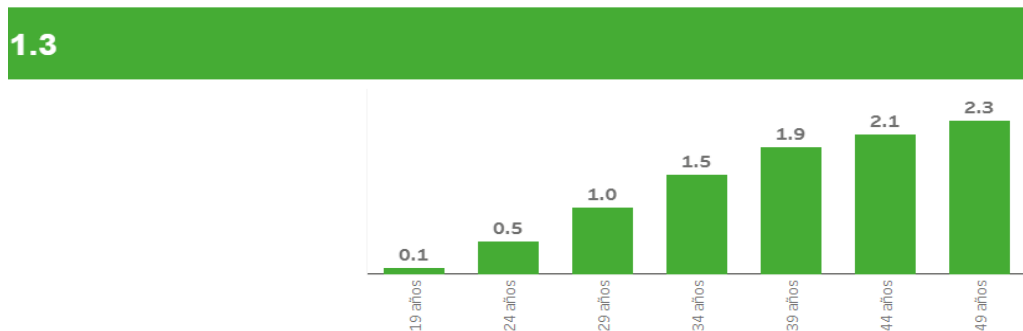

Fuente: INEGI, 2020. Fecundidad en Tláhuac Grafica en Panorama sociodemográfico de Ciudad de México 2020. 04 de Febrero 2022. Disponible en: <https://www.inegi.org.mx/programas/ccpv/2020/tableros/panorama/>

Grafica 4. Promedio de hijos nacidos vivos de las mujeres de 12 años y más por demarcación territorial, Ciudad de México

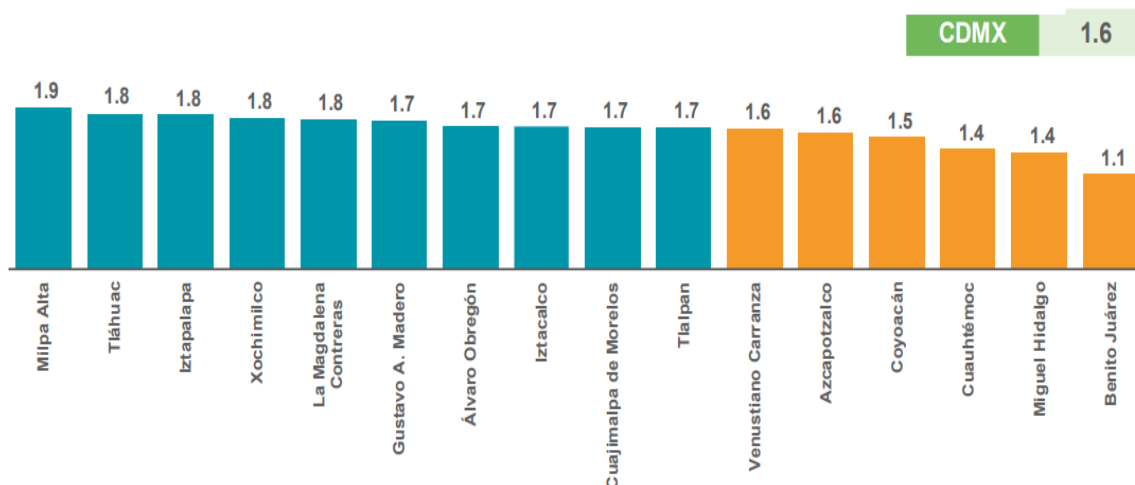

Fuente: INEGI, 2020. Promedio de hijos nacidos vivos de las mujeres de 12 años y más por demarcación territorial, Ciudad de México. Grafica en Presentación de Resultados Censo 2020, Ciudad de México 2020. 04 de Febrero 2022. Disponible en: https://www.inegi.org.mx/contenidos/programas/ccpv/2020/doc/cpv2020_pres_res_cdmx.pdf

Estado civil

En la gráfica 5 se observa que, de la población mayor de 12 años, el 35.7% de ésta se encuentra soltera, el 29.1% casada, 21.4% en unión libre, 7.3% separada, 4.5% en situación de viudez y 2.1% divorciada. Lo que indica que más del 50% de la población tiene una pareja estable. (16) (17)

Grafica 5. Situación Conyugal de la población de Tláhuac

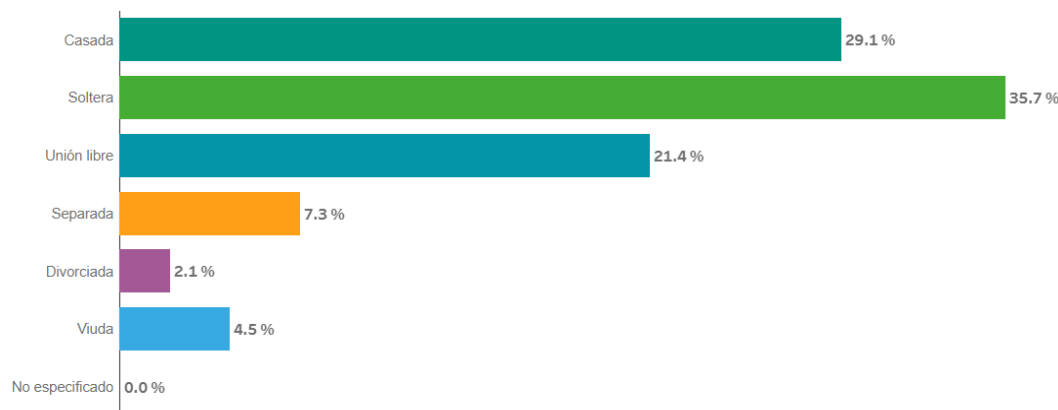

*De 12 años y más.

Fuente: INEGI, 2020. Situación Conyugal de la población de Tláhuac. Grafica en Panorama sociodemográfico de Ciudad de México 2020. 04 de Febrero 2022. Disponible en: <https://www.inegi.org.mx/programas/ccpv/2020/tableros/panorama/>

Escolaridad

El grado promedio de escolaridad nos permite conocer el nivel de educación de una población determinada. La gráfica 6 muestra la distribución porcentual de la población de 15 años y más en Tláhuac según el grado académico aprobado. En 2020, los principales grados académicos de la población de la alcaldía fueron Educación básica con 43.7%, Media superior con 31.7% y Educación Superior con 22.4%. El 2% es analfabeta y el 0.1% no especificado, lo que refleja un alto nivel de deserción escolar conforme se avanza de grado académico. (16)

Respecto al nivel educativo, Tláhuac presenta rezagos en varios rubros: por ejemplo, muestra un promedio de escolaridad menor que la media a nivel de la CDMX (10.5 años frente a 11.5). (14)

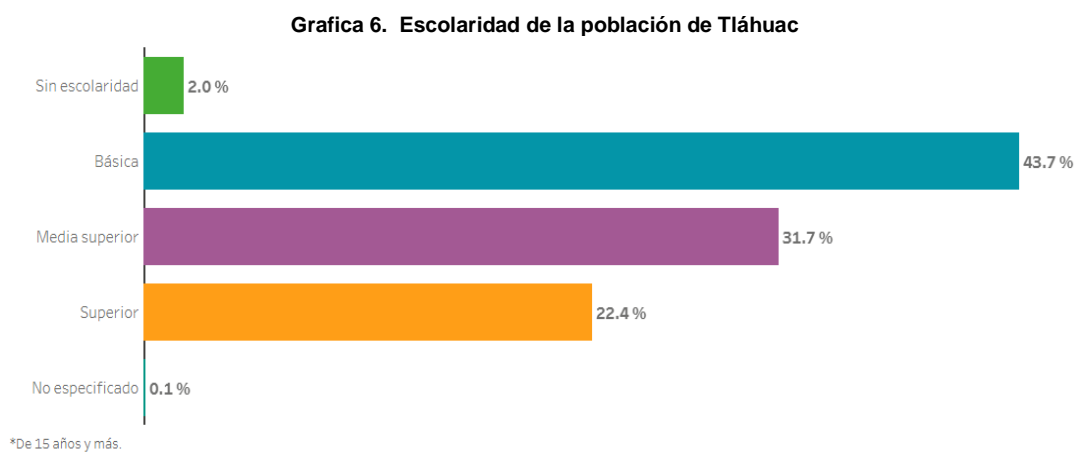

Fuente: INEGI, 2020. Situación Conyugal de la población de Tláhuac. Grafica en Panorama sociodemográfico de Ciudad de México 2020. 04 de Febrero 2022. Disponible en: <https://www.inegi.org.mx/programas/ccpv/2020/tableros/panorama/>

La población de 15 a 24 años presenta una tasa de alfabetización del 99.4% y de 25 y más de 97.9%. En la Gráfica 7, se observa que el 95.6% de la población de 6 a 11 años asiste a la escuela, 93.9% de 12 a 14 años, 68.5% de 3 a 5 años y únicamente poco más de la mitad (52.3%) de 15 a 24 años acude a la escuela. (15)

Ilustración 15. Tasa de alfabetización de Tláhuac

15 a 24 años	99.4 %
25 años y más	97.9 %

Grafica 7. Asistencia Escolar de la población de Tláhuac

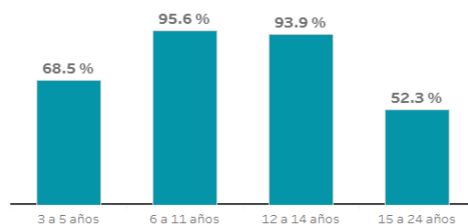

Fuente: INEGI, 2020. Tasa de alfabetización de Tláhuac. Grafica en Panorama sociodemográfico de Ciudad de México 2020. 04 de Febrero 2022. Disponible en: <https://www.inegi.org.mx/programas/ccpv/2020/tableros/panorama/>

Considerando población analfabeta a la población de 15 años y más sin algún nivel educativo, la tasa de analfabetismo de Tláhuac en 2020 fue 1.67%. Del total, el 32.9% corresponde a hombres y 67.1% a mujeres. El rango con mayor frecuencia en mujeres fue de 70 a 74 años, situación similar si la comparamos con la ciudad de México. (12)

Ilustración 16. Distribución de la población analfabeta por sexo de Tláhuac, 2020

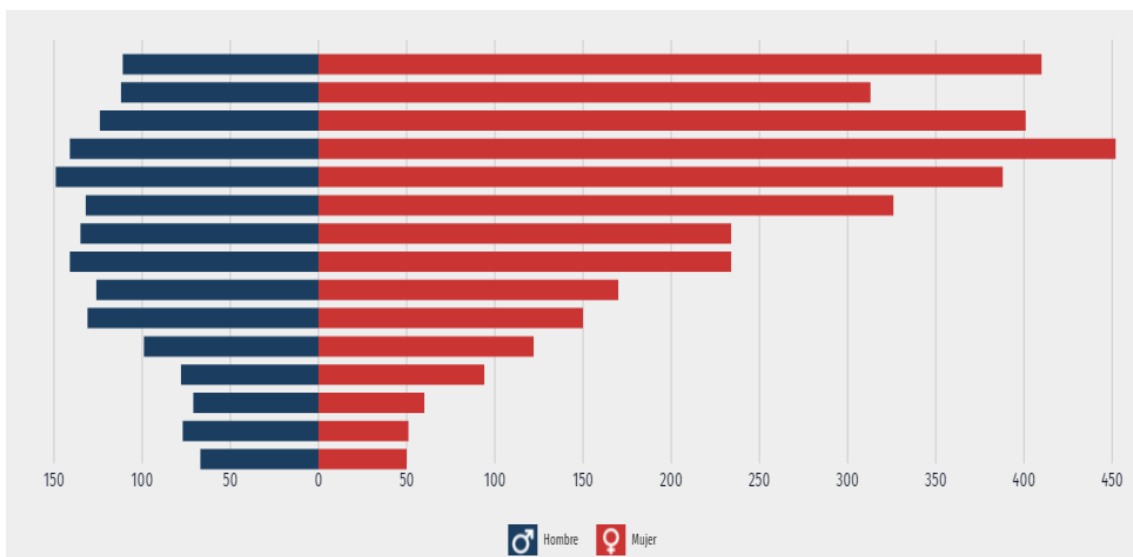

Fuente: INEGI, 2020. Distribución de la población analfabeta por sexo de Tláhuac. Censo de población y vivienda, cuestionario básico, 2020. 04 de Febrero 2022. Disponible en: <https://datamexico.org/es/profile/geo/Tláhuac#illiteracy-rate>

En 2020 la Ciudad de México tuvo 38600 alumnos inscritos en cursos de nivel inicial de alfabetización, 52000 alumnos inscritos en nivel intermedio y 20800 en nivel avanzado. En el mismo año, la Ciudad de México tuvo 151 alumnos que finalizaron el curso inicial de alfabetización, 947 alumnos alfabetizados en nivel intermedio y 4320 alumnos que terminaron los cursos de nivel avanzado. (18) No se cuenta con resultados específicos a nivel municipal.

Actividad económica

Analizando a la población mayor de 12 años, se estima que la población económicamente activa en la alcaldía es de un 63.2%, de los cuales el 57% es del sexo masculino y el 43% del sexo femenino. La población no económicamente activa representa el 36.7%, de los cuales: 40.5% son estudiantes, 39.3% se dedican a los quehaceres del hogar, 10% se encuentran jubilados o pensionados, 7.5% se encuentran en otras actividades no económicas, 2.7% tiene alguna limitación física o mental. (16)

Ilustración 17. Población Económicamente activa (PEA)* en Tláhuac, 2020.

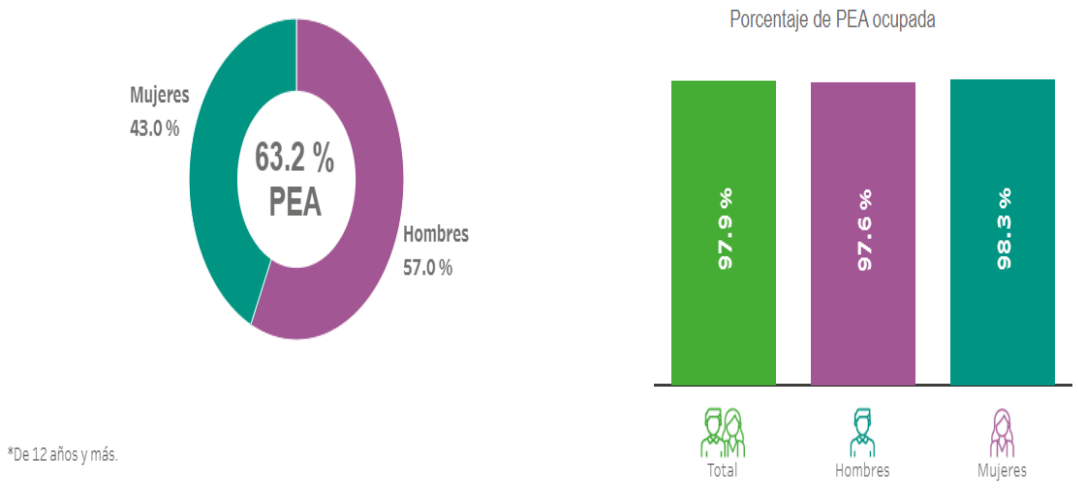

Fuente: INEGI, 2020. Población Económicamente activa (PEA), en Tláhuac, 2020. Mapa en Panorama sociodemográfico de Ciudad de México 2020. 04 de Febrero 2022. Disponible en: <https://www.inegi.org.mx/programas/ccpv/2020/tableros/panorama/>

Ilustración 18. Población No Económicamente activa (PNEA)* en Tláhuac, 2020

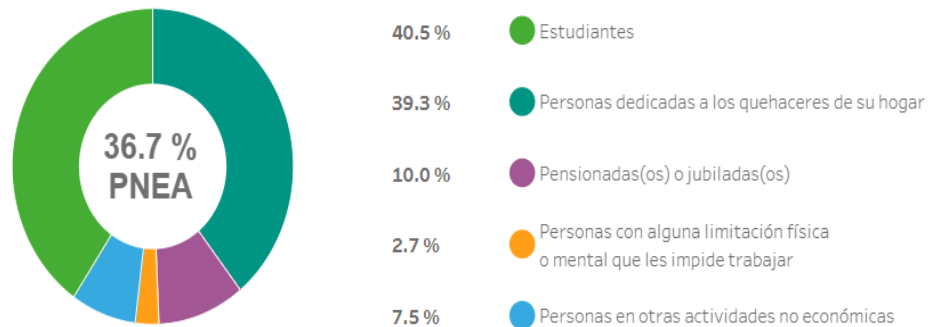

Porcentaje de la población con condición de actividad no especificada* 0.2%.

*De 12 años y más.

Fuente: INEGI, 2020. Población No Económicamente activa (PNEA), en Tláhuac, 2020. Mapa en Panorama sociodemográfico de Ciudad de México 2020. 04 de Febrero 2022. Disponible en: <https://www.inegi.org.mx/programas/ccpv/2020/tableros/panorama/>

Cabe recalcar que la tasa de participación de las mujeres creció 4.1 puntos porcentuales de 2000 a 2010 y 11.8 en los últimos 10 años en la ciudad de México. En el 2018, el 68.6% participaba el sector terciario, la cual se dedica en su mayoría al comercio; el 26.1% se ubicaba en el sector secundario, dedicándose principalmente a la industria extractiva. El sector primario abarca el 2.14% de la población ocupada en actividades agropecuarias principalmente. Este sector, a pesar de mostrar bajos índices, tiene una gran importancia, pues representa el 11.78% de la población tlahuacuense. (19)

Las principales zonas agrícolas se localizan al sur y suroriente de la Alcaldía, siendo San Andrés Mixquic la de mayor importancia en producción agrícola, por el contrario, la zona ejidal de Santiago Zapotitlán con menos producción. (7)

Según el Programa Delegacional De Desarrollo Urbano en 2008, Tláhuac contaba con 4957 hectáreas de superficie agrícola, de las cuales 129.42 eran de riego, correspondientes al 2.61% y 4 mil 828.34 hectáreas eran de temporal, lo cual representa un 97.38%. En lo que se refiere al sector agropecuario, destaca un total de 3192 productores de romero, acelga, brócoli, verdolaga, apio, maíz, jitomate, tomate, frijol, entre otros. (7) Respecto al sector pecuario se cuenta con ganado porcino, bovino, cunícola y ovino. En Tláhuac, la Industria

Manufacturera genera el 20.6% del valor agregado de la producción; en tanto, el comercio, contribuye con el 64.3%; mientras que el rubro de servicios tiene una participación equivalente al 13.8%. (10)

Ingreso

El salario mínimo durante el periodo de referencia de la Encuesta Intercensal 2015 fue de 70.10 pesos, lo que significa un salario mensual de 2100 pesos. Según esta fuente, en la Ciudad de México 30.9% de la población ocupada recibía máximo dos salarios mínimos, por lo que su ingreso máximo era de 4,200 pesos mensuales. En Tláhuac el porcentaje de trabajadores que reciben hasta dos salarios mínimos es de 41.4%, seguido de 28.1% con ingresos entre 4201 y 6300 pesos, juntos comprenden el 69.5% de la población ocupada, es decir, casi dos tercios de los residentes de la Alcaldía que trabajan gana a lo más tres salarios mínimos. En las mujeres ocupadas de la Alcaldía esta proporción es de 66.4%, porcentaje menor al registrado por los hombres. (20)

En el segundo trimestre de 2021, la población ocupada en la Ciudad de México fue 4.12 millones de personas, siendo superior en 6.38% al trimestre anterior (3.87M ocupados). El salario promedio mensual en el segundo trimestre de 2021 fue de 4380 pesos, siendo superior en 28.4 pesos respecto al trimestre anterior (4350). (21)

Vivienda

De acuerdo con el censo poblacional 2020, en Tláhuac existían 106935 hogares (representa el 3.9% del total estatal), la mayoría de las viviendas contaba con 2 cuartos (43%), 1 cuarto (26.6%) seguido de 4 (25.6%) y finalmente 3 cuartos (20.9%); con un promedio de ocupantes por vivienda de 3.7 y 0.9 por habitación. En lo que respecta a las características de las viviendas, el material predominante en pisos es de losa, mosaico u otro recubrimiento, sin embargo, el 1.8% aun cuenta con piso de tierra. Por debajo del nacional el cual corresponde a 3.5. (16)

Grafica 8. Vivienda, disponibilidad de Servicios y equipamiento en Tláhuac. 2020

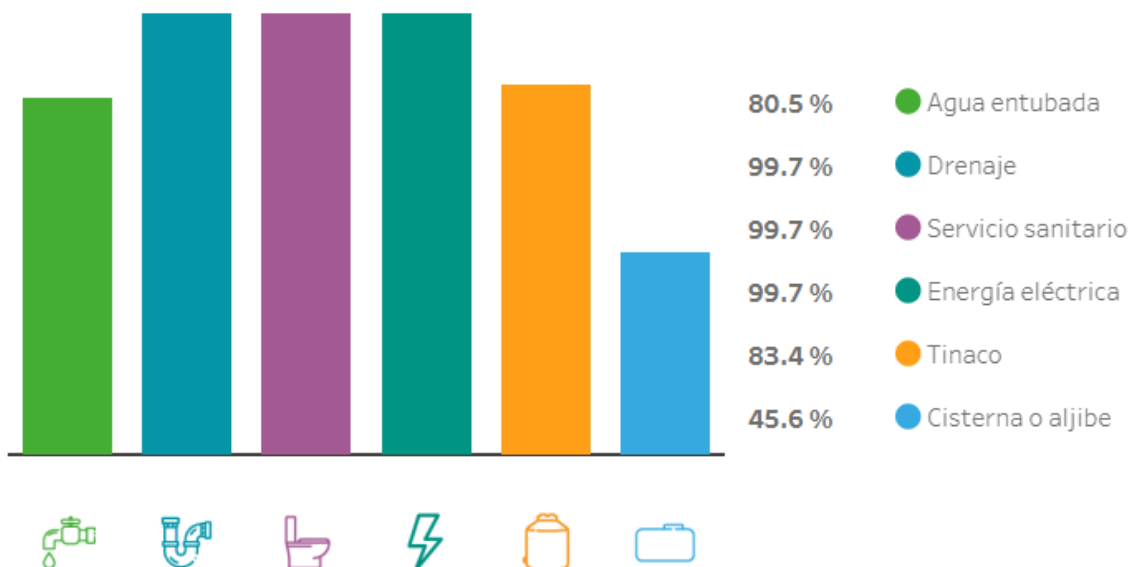

Fuente: INEGI, 2020. Vivienda, disponibilidad de Servicios y equipamiento en Tláhuac, Grafica en Panorama sociodemográfico de Ciudad de México 2020. 05 de Febrero 2022. Disponible en: <https://www.inegi.org.mx/programas/ccpv/2020/tableros/panorama/>

Es decir 0.25% de la población en Tláhuac no tenía acceso a sistemas de alcantarillado (963 personas), 2.15% no contaba con red de suministro de agua (8.42 mil personas), 0.27% no tenía baño (1.06 mil personas) y 0.23% no poseía energía eléctrica (893 personas). Como se visualiza en la gráfica 8. (16)

Ilustración 19. Acceso a servicios básicos en Tláhuac (2000-2020)

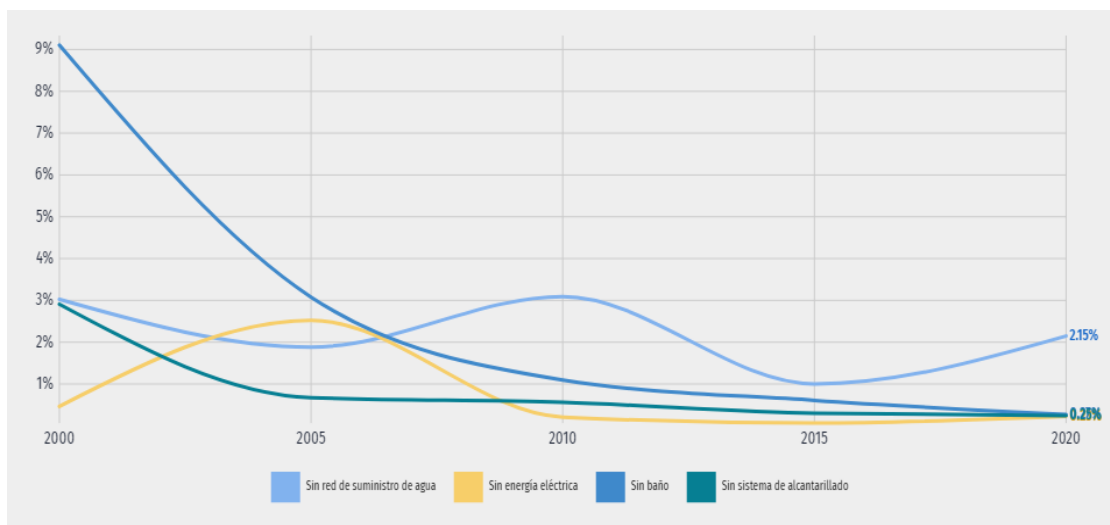

Fuente: CONEVAL, 2020. Acceso a servicios básicos en Tláhuac (2000-2020). Consejo Nacional de Evaluación de la Política de Desarrollo Social. 05 de Febrero 2022. Disponible en: <https://datamexico.org/es/profile/geo/Tláhuac#illiteracy-rate>.

Según el censo de Población y Vivienda del 2020, la disposición de bienes durables es la siguiente: 10,097 viviendas cuentan con computadora (29.7%), 21,845 (64.2%) cuentan con lavadora, 25,899 (76.3%) viviendas disponen de refrigerador y 32,717 (96.1%) hogares cuentan con televisión. (16)

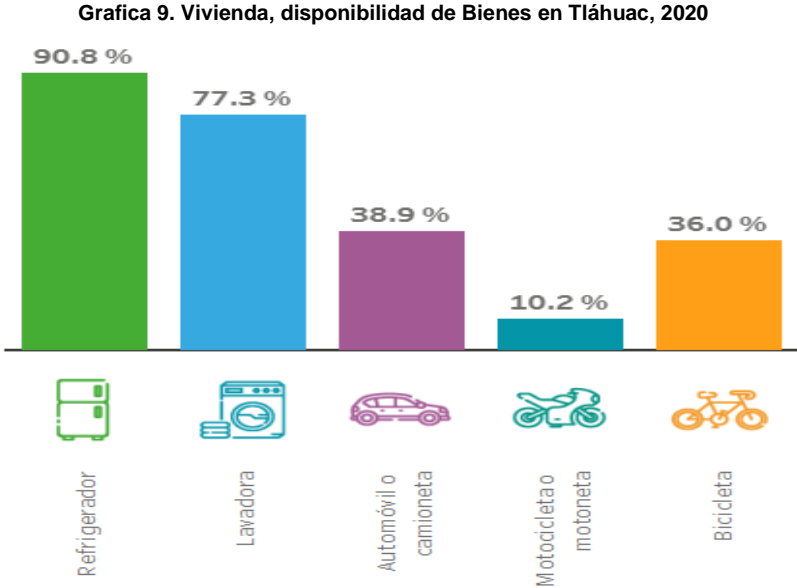

Fuente: INEGI, 2020. Vivienda, disponibilidad de Bienes en Tláhuac, Grafica en Panorama sociodemográfico de Ciudad de México 2020. 05 de Febrero 2022. Disponible en: <https://www.inegi.org.mx/programas/ccpv/2020/tableros/panorama/>

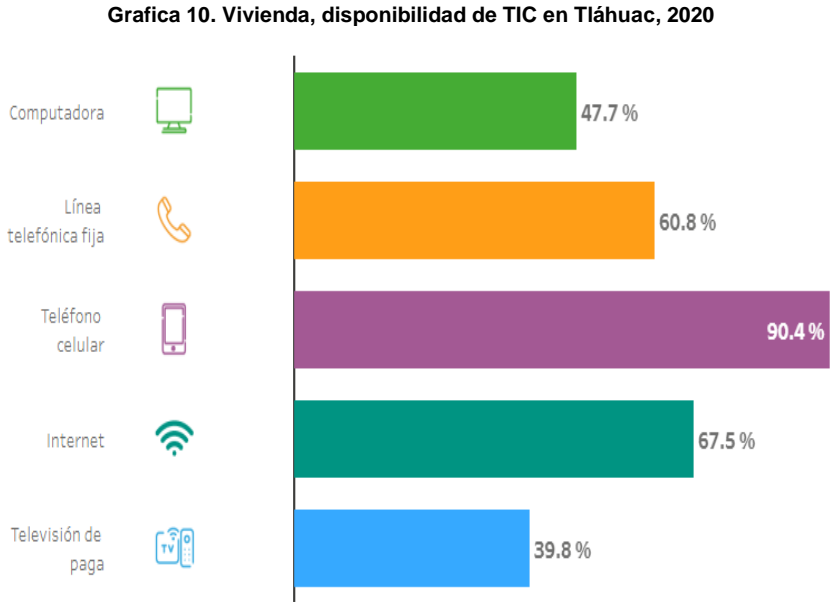

Fuente: INEGI, 2020. Vivienda, disponibilidad de TIC en Tláhuac, Grafica en Panorama sociodemográfico de Ciudad de México 2020. 05 de Febrero 2022. Disponible en: <https://www.inegi.org.mx/programas/ccpv/2020/tableros/panorama/>

Alimentación

La alimentación principal en la zona rural es a base de los mismos productos que se producen en la región, como el huauzontle, la flor de calabaza, los quelites, las verdolagas, quintoniles, romeros, hongos seta y huitlacoche. La cocina tradicional se compone del caldo de xoconostle, michmole, la lengua de la vaca, tlapiques, el chichicuilotte, atole de pinole y escamoles. (4) En contraste, la alimentación de la población en las zonas de urbanización, al igual que con el resto de la ciudad se ha modificado prefiriendo la comida rápida a base de platillos tradicionales mexicanos y comida rápida (gorditas, quesadillas, tacos, tortas etc.) altos en carbohidratos y grasas principalmente monoinsaturadas, lo cual ha contribuido al con la pandemia mundial de Obesidad.

Pobreza

De acuerdo con información del Informe de pobreza y evaluación 2020 de la Ciudad de México basados en estimaciones del CONEVAL, en 2015 en la Alcaldía Tláhuac 187111 habitantes (39.2%) vivían en situación de pobreza y 5307 (1.3%) en pobreza extrema. La población vulnerable por carencias sociales alcanzó un 23.1%, mientras que la población vulnerable por ingresos fue de 12.3%. Esta población tiene un limitado acceso a servicios de educación, cultura, deporte, recreación, salud, a una vivienda digna, entre otros. (22)

El coeficiente o índice de Gini, es una medida estadística diseñada para representar la distribución de los ingresos de los habitantes, en concreto, la inequidad. Índices más cercanos a 0, representan más equidad entre sus habitantes, mientras que valores cercanos a 1, expresan máxima inequidad entre su población. (22) En 2015 en la ciudad de México, los municipios con mayor desigualdad social fueron: Tlalpan (0.441), Cuajimalpa de Morelos (0.440), Xochimilco (0.421), Milpa Alta (0.404) y Tláhuac (0.399). Las principales carencias sociales de Tláhuac fueron por acceso a la seguridad social, servicios de salud y de alimentación. (10)

En 2020, 0.25% de la población en Tláhuac no tenía acceso a sistemas de alcantarillado (963 personas), 2.15% no contaba con red de suministro de agua (8.42k personas) , 0.27% no tenía baño (1.06k personas) y 0.23% no poseía energía eléctrica (893 personas). (16)

Etnia

Según datos del INEGI recabados en el censo poblacional 2020 la población de 3 años y más de la alcaldía Tláhuac que habla lengua indígena es del 1.28%, de los cuales el 31.4% corresponde a Náhuatl y 14.3% a mixteco, además, el 0.90% que hablan alguna lengua indígena no hablan español; 1.86% de la población en Tláhuac se considera afrodescendiente. (16)

La gráfica 11 muestra las 10 principales lenguas indígenas habladas por la población de Tláhuac. La población de 3 años y más que habla al menos una lengua indígena fue 7590 personas, lo que corresponde a 1.94% del total de la población. Las lenguas indígenas más habladas fueron Náhuatl (2,178 habitantes), Otomí (1,132 habitantes) y Mixteco (832 habitantes).

Grafica 11. Principales lenguas indígenas por la población de 3 años y más en Tláhuac. 2020

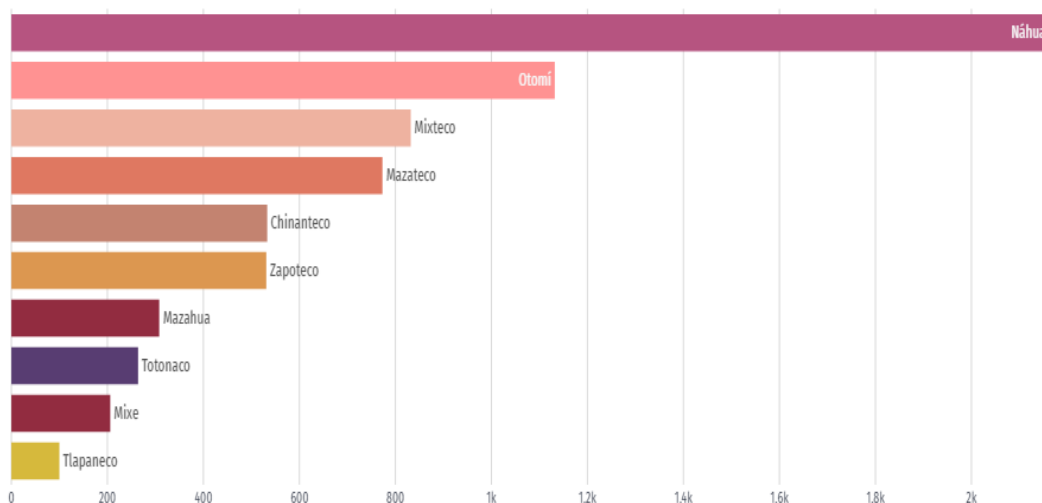

Fuente: INEGI, 2020. Principales lenguas indígenas por la población de 3 años y más en Tláhuac, Gráfica en Panorama sociodemográfico de Ciudad de México 2020. 06 de Febrero 2022. Disponible en: <https://www.inegi.org.mx/programas/ccpv/2020/tableros/panorama/>

Religión

En la actualidad la mayoría de los habitantes de Tláhuac profesan la religión católica, pero año con año ha decrecido el número de creyentes católicos y aumentado el número de personas que profesan otras religiones. El INEGI clasificó en el Censo 2020 a las siguientes religiones en Tláhuac: catolicismo 92.6%, 3.9% los protestantes y evangélicos, 1.6% ateos y agnósticos y finalmente un 0.4% de la población no tiene una religión especificada. (15)

Administración del territorio y gobierno

La Alcaldía se encuentra dividida administrativamente en 12 Coordinaciones, éstas son: Los Olivos, La Nopalera, Del Mar, Miguel Hidalgo, Zapotitla, Santiago Zapotitlán, San Francisco Tlaltenco, la Cabecera San Pedro Tláhuac, Santa Catarina, San Nicolás Tetelco, San Andrés Mixquic y San Juan Ixtayopan. (9) En las primeras 5 Colonias, los titulares de estos órganos locales son designados por el Alcalde y para el caso de los 7 pueblos originarios, son electos por el voto popular de los ciudadanos en cada región. Formalmente, las coordinaciones territoriales son jefaturas departamentales de la Dirección General de Participación Ciudadana de Tláhuac, una de las dependencias del gobierno. (5)

Festividades

En Tláhuac se celebran diversas fiestas, danzas y tradiciones, entre las cuales se encuentran: Día de Muertos, Semana Santa, Baile del Guajolote, Celebración de las fiestas del Santo Jubileo, la Danza de los moros y cristianos, conocida en la región como la “Danza de los Santiagueros” y el Carnaval. (4)

De los más representativos de la Alcaldía son:

- Danzas: Una de las tradiciones más antiguas dentro de las fiestas de los pueblos de Tláhuac, principalmente de Santiago Zapotitlán, es la Danza de los Moros y cristianos, conocida en la región como la “Danza de los Santiagueros”. Esta danza representa la lucha que libró el Señor Santiago contra los Moros para convertirlos a la fe cristiana. (9)
- Carnaval: Tradición arraigada y representativa de San Francisco Tlaltenco y Santiago Zapotitlán, en la que participa gente del pueblo con sus respectivos trajes de charros. Existen diversas comparsas formadas por vecinos que, acompañados por sus respectivas bandas, desfilan por las principales calles de los pueblos, utilizando la música de los chinelos; destacando el desfile de disfraces; al término del recorrido se reúnen en la Plazas para realizar el Baile de Cuadrillas en honor a la Reina, acto que culmina el Carnaval. (5)

Espacios Públicos

De los espacios públicos más importantes de la Alcaldía podemos mencionar:

- Bosque de Tláhuac: el más importante espacio natural, se ubica en Avenida La Turba; cuenta con un área total de 72 hectáreas además de: lago artificial, Mini marquesa, Granja didáctica, vivero, cactáceo, playa artificial, canchas de voleibol, básquetbol, fútbol soccer y fútbol rápido, estadio, pista de atletismo, ciclo pista, gimnasio al aire libre, frontón, circuito para corredores, zona de patinaje, vivero y explanada para eventos culturales. (7)

Ilustración 20. Bosque de Tláhuac



Fuente: Google. 2022. Bosque de Tláhuac. 6 de Febrero 2022. Disponible en: <https://www.google.com/search?q=bosque+de+Tláhuac&rlz>

- Parque De Los Olivos: hoy en día es uno de los espacios recreativos más importantes de la Alcaldía; se utiliza principalmente como circuito para corredores a campo traviesa. (4)
- Lago de los Reyes: Zona lacustre ubicado en San Pedro Tláhuac, cuenta con una extensión de aproximadamente 1.9 hectáreas; posee un rico ecosistema de flora y fauna, entre las que se encuentran aves, peces, anfibios, reptiles y mamíferos; además de una variedad de árboles y arbustos.
- Museo Regional De Tláhuac: se ubica en San Pedro Tláhuac, en él se pueden apreciar piezas arqueológicas encontradas en la zona, así como exposiciones nacionales e internacionales. (6)
- Museo Regional De Mixquic: Ubicado a un costado de la iglesia, en él se pueden apreciar esculturas, figurillas moldeadas, una serpiente en forma cilíndrica, sellos de barro, cuchillos de obsidiana, ollas y jarros y pinturas que datan de los años 1200-1500 D.C. (5)

Educación

La Alcaldía Tláhuac tiene 350 escuelas, de las cuales, 119 son de educación Preescolar (Kínder), 120 de Primaria, 50 de Secundaria, 22 de Media Superior (Preparatoria), 5 de Nivel superior y 17 para formaciones para el trabajo. Además, cuenta con 1 Centro de atención múltiple y 16 centros de nivel inicial. (23) A nivel básico se atiende adecuadamente a la población, el déficit mayor es en escuelas de nivel medio superior y de nivel superior.

Ocupación.

La encuesta intercensal 2015 reportó que el sector productivo que más aportan a la economía de Tláhuac es el de industrias manufactureras con 55.0% de la producción bruta de la Alcaldía; los otros dos de mayor aportación, pero muy por debajo de dicha industria son el comercio al por mayor (15.6%) y el comercio al por menor (14.2%), estos tres sectores contribuyen con 84.2% de la producción bruta. Asimismo, el sector de industrias manufactureras se ubica cuarenta puntos arriba de la participación de este sector en la economía de la ciudad. (20)

Según los Censos Económicos de 2021, la Alcaldía Tláhuac tiene al comercio como la actividad que ocupa más población, seguido de las actividades manufactureras. También destaca el subsector de productos metálicos, maquinaria y equipo. La actividad comercial se desarrolla principalmente a lo largo de las Avenidas Tláhuac, La Turba y en la zona central de los poblados tradicionales. La zona industrial se concentra en las colonias Los Olivos, La Nopalera y Zapotitlán. (5)

Discapacidad

En 2020, el 5.3% de la población de Tláhuac presentaba alguna discapacidad. La población de 60 años y más representaba el 20.3%, 4,5% de 30 a 59 años, 2.3% de 18 a 29 años y 2.2 de 0 a 17 años. (16) Las principales discapacidades presentes fueron discapacidad física, visual y auditiva. El INEGI a través de los resultados del censo de población y vivienda 2020, reportó 9,446 personas con discapacidad visual, 56.3% mujeres y 43.7% hombres. Según rangos de edad y género, las mujeres entre 60 a 64 años concentraron el 5.54% de la población total con discapacidad visual, mientras que los hombres entre 50 a

54 años concentraron el 4% de este grupo poblacional. (15)

Grafica 12. Población con alguna discapacidad en Tláhuac, 2020.

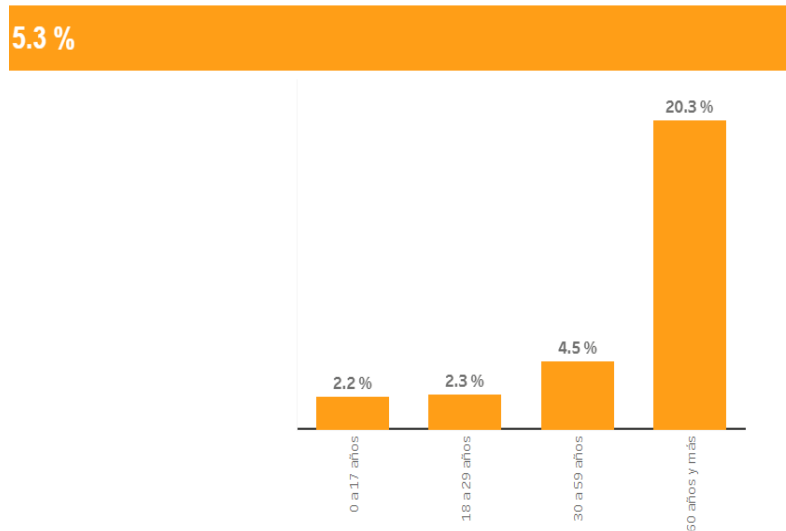

Fuente: INEGI, 2020. Población con alguna discapacidad en Tláhuac, 2020, Grafica en Panorama sociodemográfico de Ciudad de México 2020. 06 de Febrero 2022. Disponible en: <https://www.inegi.org.mx/programas/ccpv/2020/tableros/panorama/>

Grafica 13. Tipo de discapacidad en Tláhuac, 2020

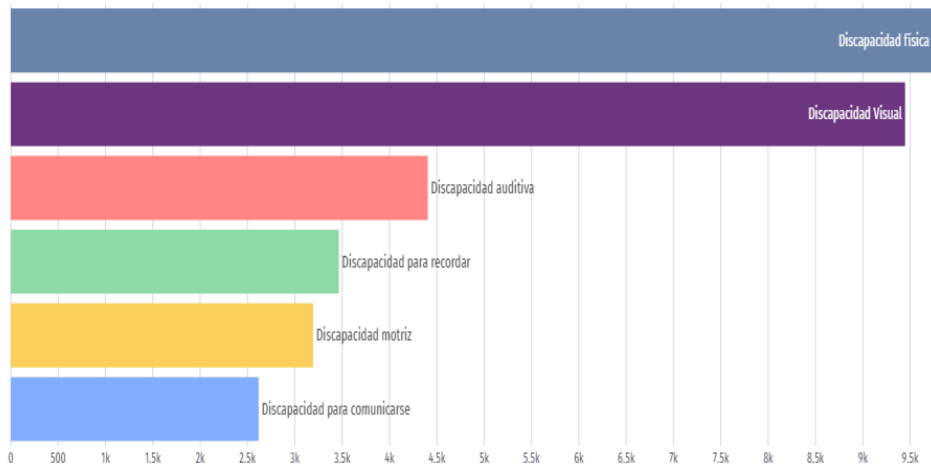

Fuente: DataMÉXICO, 2020. Tipo de discapacidad en Tláhuac, 2020, Grafica en Tláhuac Municipio de Ciudad de México 2020. 06 de Febrero 2022. Disponible en: <https://datamexico.org/es/profile/geo/Tláhuac>

algunos otros animales como son caballos, ardillas, patos y distintos ejemplares de aves. Como parte de la flora encontramos árboles de pirul, los juncos, huachinangos, así como Palmeras, Pinos, Oyameles, Laureles entre otros de uso casero.

Agua

En 2017 el Sistema de Aguas de la Ciudad de México contaba con 16 equipamientos de pozos operados dentro de Tláhuac, sin embargo, hoy en día existe una fuerte incidencia de fugas de las redes primaria y secundaria, lo que origina escasez y falta de presión en las tuberías. (7)

Recursos Naturales:

Con respecto al área urbana, el 74.9% corresponde al uso habitacional; el 12.1% a uso mixto; el 5.8% corresponde a áreas verdes y espacios abiertos; el 5.5% son asentamientos irregulares y el 1.7% restante comprende las áreas con equipamiento urbano, lo que genera la continua pérdida de fauna y flora silvestre, contribuyendo a la discontinuidad y degradación del paisaje natural. (7)

Fuentes Emisoras de Contaminantes

La recolección y disponibilidad de los residuos sólidos es uno de los conflictos que se tiene el cual incide en la problemática ambiental de la zona, así como la contaminación del entorno por ruido y emisión de gases producidos por vehículos automotores. (10)

La degradación del suelo se origina por la presencia de desechos sólidos, la desertificación, las plagas, tiraderos clandestinos de escombros y basura generados por los asentamientos humanos irregulares. (11)

Población

La población total del área de responsabilidad del Centro de Salud TII 13 de Septiembre, de acuerdo a las proyecciones de la población de México 2010-2030 de la CONAPO, es de 16,676 habitantes, de los cuales 48.51% son hombres (8091) y el 51.48% son mujeres (8585). El 55.13% son personas de 15 a 49 años, el 17% son personas de 5 a 14 años, 6.5% de 1 a 4 años 10% de 50 a 59 años y 9.37% son personas de 60 y más años. (24)

De la población total 12585 tiene derecho a servicios de salud, de los cuales 2756 tienen Gratuidad y 4091 no tienen ninguna derechohabiencia. (25)

Nivel Educativo

El grado promedio de escolaridad en los habitantes del área de responsabilidad del Centro de Salud del TII 13 de Septiembre es de aproximadamente 10.1 años aprobados. Del total de la población de 15 años y más 1.6 son analfabetas (316 personas), 96 hombres y 220 mujeres. Además 439 personas no tienen ningún grado de escolaridad (148 hombres y 291 mujeres). De la población que cuenta con algún grado académico, 3061 corresponden al sexo masculino y 3248 del sexo femenino. (25)

- Primaria incompleta: 913 (4.8%)
- Primaria completa: 1722 (9.2%)
- Secundaria incompleta: 821 (4.3%)
- Secundaria completa: 3068 (16.4%)
- Educación post básica: 6309 (33.7%)

Religión

La religión católica predomina en las zonas de responsabilidad, lo que corresponde al 83.6% con un total de 13941, (25) lo que concuerda con la doctrina más frecuente en la Alcaldía y a Nivel Nacional.

Estado civil

El estado conyugal de la población mayor de 12 años es muy similar al observado en la Alcaldía, el 45% se encuentran casados, 31.7% Solteros y el 23.3% se reparte entre quienes viven en unión libre, viudos, separados o divorciados.

Marginación

En Tláhuac, se tiene un alto grado de marginación comparado con toda la CDMX. Donde solo es superado por poblaciones de Milpa Alta. El grado de marginación según el Programa Integrado Territorial para el desarrollo social considera el área de cobertura del Centro de Salud como media marginalidad, correspondiente al AGEB 0058 así como el 125-3 y 607-7; el AGEB 124-9 y el 062-6 se consideran de muy alta marginación. (26)

Educación

Dentro del área de responsabilidad del centro de salud, existen 20 planteles educativos, los cuales 7 planteles son primarias, 11 jardines de niños y 2 CENDI. Los planteles están

incorporados a la SEP. Además, existen escuelas particulares de nivel preescolar y primaria. No existen escuelas públicas de nivel secundarias, preparatorias ni de niveles superiores.
(25)

Tabla 1. Planteles educativos en Área de Responsabilidad del CS TII 13 de Septiembre

NIVEL	NOMBRE	DIRECCION
Primaria	Tláhuac	La turba 196 Bis Col. Granjas Cabrera
Primaria	Tlamachkalli	Thais s/n Colonia Nopalera
Primaria	Magdalena Pacheco Blanco	Lugo Guerrero s/n Colonia Granjas Cabrera
Primaria	Instituto Francais Imka	Mucio Clementi 17 Colonia Nopalera
Primaria	Dolores Olmedo	Beethoven m-50 l-133 Colonia Nopalera
Primaria	Liceo Infantil Moderno	Falstaff 19 colonia Nopalera
Primaria	Cultura Espíritu de México	Tláhuac 5359 colonia Olivos.
Jardín de niños	Brígida García de Juárez	Lugo Guerrero s/n colonia Granjas Cabrera
Jardín de niños	Jesús reyes Heroles	Gitana s/n colonia Del Mar
Jardín de niños	Yaxche	Adalberto Tejeda esquina Gitana colonia Nopalera
Jardín de niños	Manuel Valdez Acuña	Nublo 24 colonia Granjas Cabrera
Jardín de niños	Leopoldo Kiel	La Turba m-185 colonia La Turba
Jardín de niños	Carrusel	Reno y Alessio Robles s/n colonia Granjas Cabrera
Jardín de niños	Pequeño Mundo	Escorpina 56 colonia Olivos
Jardín de niños	Makareno	Gitana # 23 colonia Nopalera
Jardín de niños	Victoria Collage	La Turba 32 colonia Granjas Cabrera
Jardín de niños	Celestino Porte Petit	Venado # 84 colonia Olivos
Jardín de niños	Británico Español	Canarias 57 colonia Granjas Cabrera
CENDI	CENDI Nopalera	Hanssel y Gretel s/n colonia Nopalera
CENDI	CENDI Olivos	Venado s/n colonia Olivos

Fuente: Jurisdicción Sanitaria Tláhuac. 2018. Planteles educativos en Área de Responsabilidad del CS TII 13 de Septiembre, Tabla en Programa anual de Salud 2018.

3. Constelaciones de Riesgo

Con base a la información recopilada previamente, se pueden determinar los siguientes riesgos en la población de Tláhuac y las Áreas de Responsabilidad del Centro de Salud TII “13 de Septiembre”.

Tláhuac es una Alcaldía conformada por 2 áreas, una zona urbana integrada a las actividades y procesos de la Ciudad de México y por el otro, una zona rural y de conservación ecológica, que presenta problemáticas, requerimientos y procesos diferentes a los del ámbito urbano.

La primera comprendida dentro del área urbana, debido al incremento poblacional experimentado desde la década de los 80s producto de la expulsión de población de las Alcaldías centrales, de la escasa oferta de suelo en las mismas y del relativo bajo costo del suelo en Tláhuac; presenta deficiencias en servicios públicos e infraestructura, problemas viales y cambios en los usos del suelo, escasa cobertura de servicios de salud, educación, asistencia social, cultural, entre otras.

La segunda comprendida por el área rural, muestra deficiencias en la conservación del medio natural, así como la ocupación del suelo por asentamientos humanos, la carencia de infraestructura y de servicios públicos.

La pirámide poblacional presenta una base amplia y una cúspide estrecha, es decir cuenta con mayor número de jóvenes adultos y adultos, la cual con el paso del tiempo se manifestará con mayor énfasis, teniendo mayor proporción de adultos y ancianos, aunado a lo anterior y las condiciones precarias de vida, marginalidad alta e indicadores sociodemográficos que conforman riesgos para la salud, predisponen a patologías infecciosas, accidentes y morbimortalidad por enfermedades crónicas coexistentes.

El crecimiento poblacional en general, da como resultado el deterioro de los recursos naturales, genera grandes cantidades de residuos sólidos y consigo la proliferación de fauna nociva, cantidades enormes de vehículos, maquinaria de combustión, industrias y asentamientos irregulares, además de contaminantes atmosféricos que afectan los ecosistemas negativamente.

Los datos expuestos indican que Tláhuac es una de las alcaldías en condiciones económicas laborales más adversas en relación a las demás demarcaciones de la Ciudad. Los ingresos que recibe la población están por debajo de los dos salarios mínimos, lo que repercute en un nivel de vida limitado afectando la calidad de vida y el bienestar de las personas. El sector productivo que más aporta a la economía de Tláhuac es de industrias manufactureras y el comercio, sin embargo, las brechas de género a las que se enfrentan, las fuentes de empleo escasas y limitadas afectan negativamente.

Asimismo, casi un tercio de la población presenta algún nivel de hacinamiento, lo que se refleja en ausencia de privacidad y circulación provocados por la falta de espacio, en consecuencia, provocan alteraciones tanto en la salud física como mental, además de favorecer enfermedades infecciosas y accidentes en el hogar.

En cuanto a rezago educativo a pesar de que existe un nivel de alfabetización aceptable, sigue siendo insuficiente. En el 2020 el promedio de escolaridad fue de 10.5 (tercer semestre de bachillerato, preparatoria o carrera técnica) lo que significa que no se concluye el nivel medio superior, y se refleja en un alto nivel de deserción escolar conforme se avanza de grado académico, aunado a la falta de infraestructura y recursos en educación.

El mayor problema en relación a los servicios públicos es la falta de infraestructura, carencias o fallas en las mismas. El sistema de drenaje provoca concentración rápida de las aguas pluviales y residuales, además de contribuir al azolve generando encharcamientos e inundaciones. Los domicilios que no tienen descargas a la red de drenaje cuentan con fosa séptica, generando un alto grado de insalubridad. La principal problemática en el suministro del agua se encuentra en la alta incidencia de fugas de las redes primaria y secundaria, lo que origina escasez y falta de presión en las tuberías; ambos un factor de riesgo para infecciones transmisibles principalmente gastrointestinales y respiratorias.

Además, en Tláhuac no existen adecuadas vías de comunicaciones, ya que su comunicación vial depende de la Avenida Tláhuac, que es por la que transita la mayoría de las rutas de transporte público. De acuerdo con lo anterior; la problemática central lo constituye la ausencia de un sistema eficiente, razón por lo cual, la población de la

demarcación llega a requerir hasta 2 horas diarias para trasladarse a sus centros de trabajo, educación y/o atención de servicios especializados cuando se localizan en otra Alcaldía.

4. Perfil de daños a la salud

Morbilidad General

La siguiente tabla muestra la morbilidad general de la población aparentemente sana que acudió a consulta al centro de salud TII “13 de Septiembre” en el periodo de enero a diciembre de 2021. Del total (9613) la Infección por SARS-COV-2 se encuentra en primer lugar con el 28%, lo cual corresponde a 2651 habitantes (coincide con la primera causa a nivel jurisdiccional), en segundo lugar, con el 2.4% se encuentra síntomas, signos y hallazgos anormales no clasificados en otra parte, el tercer lugar de demanda lo ocupan las Infecciones del tracto urinario con el 2.3%. En el cuarto y quinto lugar aparecen otras enfermedades del Sistema digestivo (excluyendo enfermedades periodontales y de la cavidad bucal, ERGE, Esofagitis, Cirrosis, Enfermedad Hepática, Hernias de pared abdominal, Apendicitis, Úlcera Gástrica y Duodenal y Enfermedad de la vía Biliar) e Infecciones Respiratorias Agudas, con el 1.7% (165 y 159 casos respectivamente); en sexto lugar se encuentran las Enfermedades Endocrinas, Nutricionales y Metabólicas con el 1.2% (118), patologías asociadas a los malos hábitos higienicodietéticos; en séptimo lugar aparecen Otras enfermedades del Sistema Osteomuscular y del Tejido Conjuntivo (excluyendo Artritis, Artrosis, Gonartrosis, Escoliosis, Osteomielitis, Dorsalgia, Bursitis y deformidades adquiridas en los miembros) asociados al desgaste, posteriormente en octavo lugar se encuentra Caries Dental ligados a los malos hábitos en la higiene bucal; finalmente el noveno y décimo lugar lo ocupan 2 causas propias del sexo femenino y muy frecuentes en la consulta ginecológica, Vaginosis y Candidiasis Urogenital, con menos del 1%.

Tabla 2. Primeras 10 causas de morbilidad de la población general aparentemente sana que acudió al centro de Salud TII “13 de Septiembre” en 2021

CAUSA	N° DE CASOS	PORCENTAJE %
SARS-COV-2	2651	28
SÍNTOMAS, SIGNOS Y HALLAZGOS ANORMALES NO CLASIFICADOS EN OTRA PARTE	227	2.4
INFECCIÓN DE VÍAS URINARIAS	219	2.3
OTRAS ENFERMEDADES DEL SISTEMA DIGESTIVO	165	1.7
INFECCIONES RESPIRATORIAS AGUDAS	159	1.7
ENFERMEDADES ENDOCRINAS, NUTRICIONALES Y METABÓLICAS	118	1.2
OTRAS ENFERMEDADES DEL SISTEMA OSTEOMUSCULAR Y DEL TEJIDO CONJUNTIVO	115	1.2
CARIES DENTAL	99	1
VAGINOSIS	88	0.9
CANDIDIASIS UROGENITAL	85	0.9
TOTAL	9613	100

Fuente: Jurisdicción Sanitaria Tláhuac. 2021. Primeras 10 causas de morbilidad de la población general aparentemente sana que acudió al centro de Salud TII “13 de Septiembre” en 2021. Departamento de Estadística Centro de Salud TII “13 de Septiembre”. Tláhuac CDMX

Morbilidad General en el Sexo Masculino

En la población masculina, la infección por SARS-COV-2 ocupa el primer el lugar con el 32%. En segunda posición se ubica síntomas, signos y hallazgos anormales no clasificados en otra parte con el 2.6%. Posteriormente se encuentran dos enfermedades infecciosas (Respiratorias y Urinarias) con el 1.9% y el 1.4% respectivamente. El quinto y sexto sitio lo ocupan otras enfermedades del Sistema Digestivo con el 1.3% y otras enfermedades del Sistema Osteomuscular y del Tejido Conjuntivo con el 1%. En los últimos 4 lugares con menos del 1% se encuentran Caries Dental, Enfermedades Endocrinas, Nutricionales y

Metabólicas, Mordedura de perro e Infecciones Intestinales por otros microorganismos. Como se mencionó previamente, dentro de las primeras 10 causas aparecen las agresiones por perros.

Tabla 3. Primeras 10 causas de Morbilidad General en población Masculina aparentemente sana que acudió al centro de Salud TII “13 de Septiembre” en 2021

CAUSA	N° DE CASOS	PORCENTAJE %
SARS-COV-2	1172	32
SINTOMAS, SIGNOS Y HALLAZGOS ANORMALES NO CLASIFICADOS EN OTRA PARTE	94	2.6
INFECCIONES RESPIRATORIAS AGUDAS	68	1.9
INFECCION DE VIAS URINARIAS	51	1.4
OTRAS ENFERMEDADES DEL SISTEMA DIGESTIVO	47	1.3
OTRAS ENFERMEDADES DEL SISTEMA OSTEOMUSCULAR Y DEL TEJIDO CONJUNTIVO	38	1
CARIES DENTAL	31	0.84
ENFERMEDADES ENDOCRINAS, NUTRICIONALES Y METABÓLICAS	30	0.82
MORDEDURA DE PERRO	27	0.73
INFECCIONES INTESTINALES POR OTROS MICROORGANISMOS	26	0.71

Fuente: Jurisdicción Sanitaria Tláhuac. 2021. Primeras 10 causas de Morbilidad General en población Masculina aparentemente sana que acudió al centro de Salud TII “13 de Septiembre” en 2021 Departamento de Estadística Centro de Salud TII “13 de Septiembre”. Tláhuac CDMX

Morbilidad General en el Sexo Femenino

En la siguiente tabla aparecen las primeras causas de morbilidad en la población femenina. La primera causa la comparte con la población en general y del sexo masculino, en segundo lugar, se localizan las Infecciones de vías Urinarias (2.8%), seguido de síntomas, signos y

hallazgos anormales no clasificados en otra parte (2.2%), otras enfermedades del Sistema Digestivo (2%), Infecciones Respiratorias Agudas (1.6%), Enfermedades Endocrinas, Nutricionales y Metabólicas (1.47%), Vaginosis (1.47%), Candidiasis Urogenital (1.4%), Caries Dental (1.14%), y finalmente, aparecen las Enfermedades Inflamatorias del Cuello Uterino (1.1%).

Tabla 4. Primeras 10 causas de Morbilidad General en población Femenina aparentemente sana que acudió al centro de Salud TII “13 de Septiembre” en 2021

CAUSA	N° DE CASOS	PORCENTAJE %
SARS-COV-2	1479	25
INFECCION DE VIAS URINARIAS	168	2.8
SINTOMAS, SIGNOS Y HALLAZGOS ANORMALES NO CLASIFICADOS EN OTRA PARTE	133	2.2
OTRAS ENFERMEDADES DEL SISTEMA DIGESTIVO	118	2
INFECCIONES RESPIRATORIAS AGUDAS	96	1.6
ENFERMEDADES ENDOCRINAS, NUTRICIONALES Y METABOLICAS	88	1.47
VAGINOSIS	88	1.47
CANDIDIASIS UROGENITAL	85	1.42
CARIES DENTAL	68	1.14
ENFERMEDADES INFLAMATORIAS DEL CUELLO UTERINO	66	1.10

Fuente: Jurisdicción Sanitaria Tláhuac. 2021. Primeras 10 causas de Morbilidad General en población Femenina aparentemente sana que acudió al centro de Salud TII “13 de Septiembre” en 2021 Departamento de Estadística Centro de Salud TII “13 de Septiembre”. Tláhuac CDMX

Morbilidad por Sexo y Grupo Etario

Principales causas de morbilidad en el sexo Masculino en menores de 1 año.

En la tabla 4, se observan las causas más frecuentes de consulta en niños menores de un

año. En primer lugar, se encuentra las Infecciones Respiratorias Agudas con el 15% del total. En la segunda posición, se ubica Criptorquidia con el 6.7%, el cual corresponde a 8 casos, en tercer sitio, se encuentra Desnutrición Leve con el 5.9%. Posteriormente en cuarto, quinto y sexto lugar con 6 casos (5%), aparecen la infección por SARS-COV-2, síntomas, signos y hallazgos anormales no clasificados en otra parte y Prepucio Redundante, fimosis y parafimosis; en el séptimo y octavo sitio se posicionan Dermatitis y Obesidad con el 3.3% (4 casos cada uno), por último, en noveno y décimo lugar con el 2.5% se encuentran la Enfermedad por Reflujo Gastroesofágico y Otras Enfermedades del Sistema Digestivo.

Tabla 5. Primeras 10 causas de morbilidad de la población Masculina menor de 1 año de edad que acudió al centro de Salud TII “13 de Septiembre” en 2021

CAUSA	N° DE CASOS	PORCENTAJE %
INFECCION RESPIRATORIA AGUDA	18	15
CRIPTORQUIDIA	8	6.7
DESNUTRICION LEVE	7	5.9
SARS-COV-2	6	5
SINTOMAS, SIGNOS Y HALLAZGOS ANORMALES NO CLASIFICADOS EN OTRA PARTE	6	5
PREPUCIO REDUNDANTE, FIMOSIS Y PARAFIMOSIS	6	5
DERMATITIS	4	3.3
OBESIDAD	4	3.3
ENFERMEDAD POR REFLUJO GASTROESOFÁGICO	3	2.5
OTRAS ENFERMEDADES DEL SISTEMA DIGESTIVO	3	2.5

Fuente: Jurisdicción Sanitaria Tláhuac. 2021. Primeras 10 causas de morbilidad de la población Masculina menor de 1 año de edad que acudió al centro de Salud TII “13 de Septiembre” en 2021. Departamento de Estadística Centro de Salud TII “13 de Septiembre”. Tláhuac CDMX

Principales causas de morbilidad en el sexo Femenino en menores de 1 año.

La principal causa de consulta en pacientes femeninos menores de un año de edad en el 2021 fue por Infección Respiratoria Aguda con el 13%, en segundo y tercer lugar con el 7% se presentan la Desnutrición leve y síntomas, signos y hallazgos anormales no clasificados en otra parte. Seguido de Dermatitis con el 4.7% y Conjuntivitis con el 3.5%. El sexto lugar pertenece a Bronquitis y Bronquiolitis con 2.3%, finalmente con 1 solo caso el cual corresponde al 1.1%, se encuentran Infección Intestinal por otros microorganismos, Varicela, Anemia y Defecto Congénito de Cadera.

Tabla 6. Primeras 10 causas de morbilidad de la población Femenina menor de 1 año de edad que acudió al centro de Salud TII “13 de Septiembre” en 2021

CAUSA	Nº DE CASOS	PORCENTAJE %
INFECCION RESPIRATORIA AGUDA	11	13
DESNUTRICION LEVE	6	7
SINTOMAS, SIGNOS Y HALLAZGOS ANORMALES NO CLASIFICADOS EN OTRA PARTE	6	7
DERMATITIS	4	4.7
CONJUNTIVITIS	3	3.5
BRONQUITIS Y BRONQUIOLITIS	2	2.3
INFECCION INTESTINAL POR OTROS MICROORGANISMOS	1	1.1
VARICELA	1	1.1
ANEMIA	1	1.1
DEFECTO CONGÉNITO DE CADERA	1	1.1

Fuente: Jurisdicción Sanitaria Tláhuac. 2021. Primeras 10 causas de morbilidad de la población Femenina menor de 1 año de edad que acudió al centro de Salud TII “13 de Septiembre” en 2021. Departamento de Estadística Centro de Salud TII “13 de Septiembre”. Tláhuac CDMX

Principales causas de morbilidad en el sexo Masculino de 1 a 4 años.

La tabla 6 muestra las 10 primeras causas de morbilidad en población masculina de 1 a 4 años de edad. En este rango de edad ya se encuentra liderando la infección por COVID 19 con el 20%, en segundo sitio se ubican las Infecciones Respiratorias Agudas con el 9% una patología muy frecuente en este grupo etario, en tercer y cuarta posición con el 4.7% se encuentran la Infección Intestinal por otros microorganismos y Caries Dental, el quinto sitio le pertenece a Desnutrición leve con el 4.2%, seguido de Trastorno del desarrollo y Erupción de los Dientes con 3.7% y Dermatitis 2.6%. Además, cabe recalcar la aparición de 2 nuevas patologías en esta población: Trastorno del Parpado, Aparato Lagrimal y Orbita y Trastornos Mentales y del Comportamiento en el octavo y décimo lugar con 2.1% y 1,5% respectivamente.

Tabla 7. Primeras 10 causas de morbilidad de la población Masculina de 1 a 4 años de edad que acudió al centro de Salud TII “13 de Septiembre” en 2021

CAUSA	Nº DE CASOS	PORCENTAJE %
SARS-COV-2	37	20
INFECCIÓN RESPIRATORIA AGUDA	17	9
INFECCION INTESTINAL POR OTROS MICROORGANISMOS	9	4.7
CARIES DENTAL	9	4.7
DESNUTRICION LEVE	8	4.2
TRASTORNO DEL DESARROLLO Y ERUPCION DE LOS DIENTES	7	3.7
DERMATITIS	5	2.6
TRASTORNO DEL PARPADO, APARATO LAGRIMAL Y ORBITA	4	2.1
CRIPTORQUIDIA	4	2.1
TRASTORNOS MENTALES Y DEL COMPORTAMIENTO	3	1.5

Fuente: Jurisdicción Sanitaria Tláhuac. 2021. Primeras 10 causas de morbilidad de la población Masculina de 1 a 4 años de edad que acudió al centro de Salud TII “13 de Septiembre” en 2021. Departamento de Estadística Centro de Salud TII “13 de Septiembre”. Tláhuac CDMX

Principales causas de morbilidad en el sexo Femenino de 1 a 4 años.

La tabla 7 muestra las 10 primeras causas de morbilidad en mujeres de 1 a 4 años, las 4 primeras causas son las mismas que en el sexo masculino de 1 a 4 años como se mencionó previamente (tabla 6) con 20%, 13.6%, 5.8% y 3.7% respectivamente, posteriormente se posiciona síntomas, signos y hallazgos anormales no clasificados en otra parte y dermatitis con el 3%, seguido de Trastorno del desarrollo y Erupción de los Dientes y Trastorno del Parpado, Aparato Lagrimal y Orbita con el 2.2%. Finalmente, en la posición 9 y 10 se encuentran Desnutrición Leve y Conjuntivitis con el 1.5%.

Tabla 8. Primeras 10 causas de morbilidad de la población Femenina de 1 a 4 años de edad que acudió al centro de Salud TII “13 de Septiembre” en 2021

CAUSA	Nº DE CASOS	PORCENTAJE %
SARS-COV-2	27	20
INFECCION RESPIRATORIA AGUDA	18	13.6
INFECCION INTESTINAL POR OTROS MICROORGANISMOS	7	5.3
CARIES DENTAL	5	3.7
SINTOMAS, SIGNOS Y HALLAZGOS ANORMALES NO CLASIFICADOS EN OTRA PARTE	4	3
DERMATITIS	4	3
TRASTORNO DEL DESARROLLO Y ERUPCION DE LOS DIENTES	3	2.2
TRASTORNO DEL PARPADO, APARATO LAGRIMAL Y ORBITA	3	2.2
DESNUTRICION LEVE	2	1.5
CONJUNTIVITIS	2	1.5

Fuente: Jurisdicción Sanitaria Tláhuac. 2021. Primeras 10 causas de morbilidad de la población Femenina de 1 a 4 años de edad que acudió al centro de Salud TII “13 de Septiembre” en 2021. Departamento de Estadística Centro de Salud TII “13 de Septiembre”. Tláhuac CDMX

Principales causas de morbilidad en el sexo Masculino de 5 a 9 años.

En la siguiente tabla se enlistan las 10 causas de morbilidad más comunes en pacientes del sexo masculino de 5 a 9 años. En primer lugar está la infección por COVID 19 con el 24%, en segundo lugar se ubica IRA con el 5.6%, posteriormente se sitúan Trastornos del desarrollo y erupción de los Dientes con el 3.6%, en 4to lugar se identifican síntomas, signos y hallazgos anormales no clasificados en otra parte con el 3.6%, por otro lado en el quinto y noveno lugar se encuentran patologías de la cavidad bucal, Otros trastornos de los Dientes y de sus estructuras de sostén y Caries Dental, con el 2.5% y 1.5% respectivamente; después, en sexto lugar se encuentra Dermatitis con el 2%, seguido de mordedura de perro y otras enfermedades del Sistema Digestivo con el 1.5% y finalmente Criptorquidia 1%.

Tabla 9. Primeras 10 causas de morbilidad de la población Masculina de 5 a 9 años de edad que acudió al centro de Salud TII “13 de Septiembre” en 2021

CAUSA	N° DE CASOS	PORCENTAJE %
SARS-COV-2	48	24
INFECCION RESPIRATORIA AGUDA	11	5.6
TRASTORNO DEL DESARROLLO Y ERUPCION DE LOS DIENTES	9	4.6
SINTOMAS, SIGNOS Y HALLAZGOS ANORMALES NO CLASIFICADOS EN OTRA PARTE	7	3.6
OTROS TRASTORNOS DE LOS DIENTES Y DE SUS ESTRUCTURAS DE SOSTEN	5	2.5
DERMATITIS	4	2
MORDEDURA DE PERRO	3	1.5
OTRAS ENFERMEDADES DEL SISTEMA DIGESTIVO	3	1.5
CARIES DENTAL	3	1.5
CRIPTORQUIDIA	2	1

Fuente: Jurisdicción Sanitaria Tláhuac. 2021. Primeras 10 causas de morbilidad de la población Masculina de 5 a 9 años de edad que acudió al centro de Salud TII “13 de Septiembre” en 2021. Departamento de Estadística Centro de Salud TII “13 de Septiembre”. Tláhuac CDMX

Principales causas de morbilidad en el sexo Femenino de 5 a 9 años.

Dentro de las causas de morbilidad en hombres de 5 a 9 años sigue SARS-COV-2 en el primer lugar con el 23%, el cual corresponde a 48 casos, en el segundo y tercer sitio se encuentran patologías de la cavidad bucal asociada a los malos hábitos de la misma, caries dental con el 7.6% y Trastorno del desarrollo y Erupción de los Dientes con 5.2%, posteriormente, en la cuarta posición se ubica síntomas, signos y hallazgos anormales no clasificados en otra parte con el 4.8%, en quinto lugar se encuentran otros trastornos de los dientes y de sus estructuras de sostén excluyendo los previamente mencionados, en sexto lugar se encuentran otras enfermedades del Sistema Digestivo con el 1.9%, y por ultimo con el 1.4% se encuentran mordedura de perro, Epistaxis, Infección Respiratoria Aguda y de manera alarmante la presencia de Neoplasias en niños.

Tabla 10. Primeras 10 causas de morbilidad de la población Femenina de 5 a 9 años de edad que acudió al centro de Salud TII “13 de Septiembre” en 2021

CAUSA	Nº DE CASOS	PORCENTAJE %
SARS-COV-2	48	23
CARIES DENTAL	16	7.6
TRASTORNO DEL DESARROLLO Y ERUPCION DE LOS DIENTES	11	5.2
SINTOMAS, SIGNOS Y HALLAZGOS ANORMALES NO CLASIFICADOS EN OTRA PARTE	10	4.8
OTROS TRASTORNOS DE LOS DIENTES Y DE SUS ESTRUCTURAS DE SOSTEN	7	3.3
OTRAS ENFERMEDADES DEL SISTEMA DIGESTIVO	4	1.9
MORDEDURA DE PERRO	3	1.4
EPISTAXIS	3	1.4
INFECCION RESPIRATORIA AGUDA	3	1.4
TUMORES	3	1.4

Fuente: Jurisdicción Sanitaria Tláhuac. 2021. Primeras 10 causas de morbilidad de la población Femenina de 5 a 9 años de edad que acudió al centro de Salud TII “13 de Septiembre” en 2021. Departamento de Estadística Centro de Salud TII “13 de Septiembre”. Tláhuac CDMX

Principales causas de morbilidad en el sexo Masculino de 10 a 14 años.

La principal causa de morbilidad en hombres de 10 a 14 años continúa siendo COVID 19 con el 37%, en segundo lugar, se encuentra IRA con el 3.1%, después se sitúa síntomas, signos y hallazgos anormales no clasificados en otra parte y Trastorno del desarrollo y erupción de los dientes, ambos con el 2.7%; en la quinta y sexta posición están las Infecciones Intestinales por otros microorganismos y Caries dental, con el 2.2%, posteriormente, en 7mo lugar encontramos Epistaxis con 1.7%, luego en octavo lugar se ubican las Mordeduras de perro con 1,3%, y para finalizar se encuentran las Enfermedades Endocrinas, Nutricionales y Metabólicas y Pie plano, ambos con 0.88%.

Tabla 11. Primeras 10 causas de morbilidad de la población Masculina de 10 a 14 años de edad que acudió al centro de Salud TII “13 de Septiembre” en 2021

CAUSA	Nº DE CASOS	PORCENTAJE %
SARS-COV-2	83	37
INFECCION RESPIRATORIA AGUDA	7	3.1
SINTOMAS, SIGNOS Y HALLAZGOS ANORMALES NO CLASIFICADOS EN OTRA PARTE	6	2.7
TRASTORNO DEL DESARROLLO Y ERUPCION DE LOS DIENTES	6	2.7
INFECCION INTESTINAL POR OTROS MICROORGANISMOS	5	2.2
CARIES DENTAL	5	2.2
EPISTAXIS	4	1.7
MORDEDURA DE PERRO	3	1.3
ENFERMEDADES ENDOCRINAS, NUTRICIONALES Y METABOLICAS	2	0.88
PIE PLANO	2	0.88

Fuente: Jurisdicción Sanitaria Tláhuac. 2021. Primeras 10 causas de morbilidad de la población Masculina de 10 a 14 años de edad que acudió al centro de Salud TII “13 de Septiembre” en 2021. Departamento de Estadística Centro de Salud TII “13 de Septiembre”. Tláhuac CDMX

Principales causas de morbilidad en el sexo Femenino de 10 a 14 años.

En la tabla 11 se encuentran las principales causas de consulta en mujeres sanas de 10 a 14 años, que acudieron al Centro de Salud TII “13 de Septiembre”, la principal causa continúa siendo por SARS-COV-2 con el 41%, seguido de Infecciones de vías Urinarias con el 2.9%, posteriormente en el tercer y cuarto lugar se sitúan 2 patologías de la cavidad bucal (otros trastornos de los Dientes y de sus estructuras de sostén con el 2.4% y Caries dental con el 1.9%) . En la 5ta posición se localiza una patología propia de la mujer con el 1.47% la cual corresponde a dolor y otras afecciones relacionadas con los órganos genitales femeninos y con el ciclo menstrual; con el mismo porcentaje en sexto lugar se sitúa síntomas, signos y hallazgos anormales no clasificados en otra parte, y finalmente las últimas 4 patologías con menos del 1% son: Tumores, Dermatitis, Trastornos del desarrollo psicomotor y Otras enfermedades del oído y de la apófisis mastoides.

Tabla 12. Primeras 10 causas de morbilidad de la población Femenina de 10 a 14 años de edad que acudió al centro de Salud TII “13 de Septiembre” en 2021

CAUSA	Nº DE CASOS	PORCENTAJE %
SARS-COV-2	83	41
INFECCION DE VIAS URINARIAS	6	2.9
OTROS TRASTORNOS DE LOS DIENTES Y DE SUS ESTRUCTURAS DE SOSTEN	5	2.4
CARIES DENTAL	4	1.9
DOLOR Y OTRAS AFECCIONES RELACIONADOS CON LOS ORGANOS GENITALES FEMENINOS Y CON EL CICLO MENSTRUAL	3	1.47
SINTOMAS, SIGNOS Y HALLAZGOS ANORMALES NO CLASIFICADOS EN OTRA PARTE	3	1.47
TUMORES	2	0.98
DERMATITIS	2	0.98
TRASTORNOS DEL DESARROLLO PSICOMOTOR	2	0.98
OTRAS ENFERMEDADES DEL OIDO Y DE LA APOFISIS MASTOIDES	2	0.98

Fuente: Jurisdicción Sanitaria Tláhuac. 2021. Primeras 10 causas de morbilidad de la población Femenina de 10 a 14 años de edad que acudió al centro de Salud TII “13 de Septiembre” en 2021. Departamento de Estadística Centro de Salud TII “13 de Septiembre”. Tláhuac CDMX

Principales causas de morbilidad en el sexo Masculino de 15 a 19 años.

En la siguiente tabla se enlistan las 10 principales causas de morbilidad en hombres de 15 a 19 años. En primer lugar, al igual que en el resto de población se ubica la infección por COVID 19 con el 30%, en segundo y tercer lugar se localizan Síntomas, signos y hallazgos anormales no clasificados en otra parte y otras enfermedades del Sistema Osteomuscular y del Tejido Conjuntivo con el 2.6% y 1.9% respectivamente. Con 3 casos (1.1%) se encuentran Mordedura de perro, Caries Dental, Infección Intestinal por otros Microorganismos y otras enfermedades del Sistema Digestivo. Por último, con únicamente 2 casos lo que corresponde a 0.74% cada una, se ubican Trauma en Muñeca, Enfermedades Endocrinas, Nutricionales y Metabólicas y Otras enfermedades de la Piel y del tejido cedular subcutáneo.

Tabla 13. Primeras 10 causas de morbilidad de la población Masculina de 15 a 19 años de edad que acudió al centro de Salud TII “13 de Septiembre” en 2021

CAUSA	Nº DE CASOS	PORCENTAJE %
SARS-COV-2	83	30
SINTOMAS, SIGNOS Y HALLAZGOS ANORMALES NO CLASIFICADOS EN OTRA PARTE	7	2.6
OTRAS ENFERMEDADES DEL SISTEMA OSTEOMUSCULAR Y DEL TEJIDO CONJUNTIVO	5	1.9
MORDEDURA DE PERRO	3	1.1
CARIES DENTAL	3	1.1
INFECCION INTESTINAL POR OTROS MICROORGANISMOS	3	1.1
OTRAS ENFERMEDADES DEL SISTEMA DIGESTIVO	3	1.1
TRAUMA EN MUÑECA	2	0.74
ENFERMEDADES ENDOCRINAS, NUTRICIONALES Y METABOLICAS	2	0.74
OTRAS ENFERMEDADES DE LA PIEL Y DEL TEJIDO CEDULAR SUBCUTANEO	2	0.74

Fuente: Jurisdicción Sanitaria Tláhuac. 2021. Primeras 10 causas de morbilidad de la población Masculina de 15 a 19 años de edad que acudió al centro de Salud TII “13 de Septiembre” en 2021. Departamento de Estadística Centro de Salud TII “13 de Septiembre”. Tláhuac CDMX

Principales causas de morbilidad en sexo Femenino de 15 a 19 años.

Dentro de las causas de morbilidad en Mujeres de 15 a 19 años, la infección por SARS-COV-2 continua en el primer lugar con el 28% el cual corresponde a 114 casos, en el segundo y tercer sitio se encuentran Infección de Vías urinarias y otras enfermedades del Sistema Digestivo con el 2.9% y 1.9% respectivamente. Posteriormente, en la cuarta posición se ubica síntomas, signos y hallazgos anormales no clasificados en otra parte con el 1.45%, en quinto lugar, se encuentra Caries Dental con el 1.21%. Con 4 casos (0.96%) se encuentran las Enfermedades Endocrinas, Nutricionales y Metabólicas, Otras enfermedades del Sistema Genitourinario y Trastornos ováricos no Inflamatorios. Por último, con el 0.72% se encuentran patologías frecuentes en el sexo femenino (Candidiasis urogenital y Vaginosis).

Tabla 14. Primeras 10 causas de morbilidad de la población Femenina de 15 a 19 años de edad que acudió al centro de Salud TII “13 de Septiembre” en 2021

CAUSA	N° DE CASOS	PORCENTAJE %
SARS-COV-2	114	28
INFECCION DE VIAS URINARIAS	12	2.9
OTRAS ENFERMEDADES DEL SISTEMA DIGESTIVO	8	1.9
SINTOMAS, SIGNOS Y HALLAZGOS ANORMALES NO CLASIFICADOS EN OTRA PARTE	6	1.45
CARIES DENTAL	5	1.21
ENFERMEDADES ENDOCRINAS, NUTRICIONALES Y METABOLICAS	4	0.96
OTRAS ENFERMEDADES DEL SISTEMA GENITOURINARIO	4	0.96
TRASTORNOS OVARICOS NO INFLAMATORIOS	4	0.96
CANDIDIASIS UROGENITAL	3	0.72
VAGINOSIS	3	0.72

Fuente: Jurisdicción Sanitaria Tláhuac. 2021. Primeras 10 causas de morbilidad de la población Femenina de 15 a 19 años de edad que acudió al centro de Salud TII “13 de Septiembre” en 2021. Departamento de Estadística Centro de Salud TII “13 de Septiembre”. Tláhuac CDMX

Principales causas de morbilidad en el sexo Masculino de 20 a 24 años.

La población masculina en este rango de edad que más acudió fue debido a COVID 19 con el 37%, en segundo lugar, únicamente con el 1% por infección de vías urinarias. Con 2 casos, es decir, 0.67% cada uno, se encuentran síntomas, signos y hallazgos anormales no clasificados en otra parte, Mordedura de perro, Dermatitis, Infección Respiratoria Aguda, Traumatismo de cabeza e Infecciones intestinales por otros microorganismos.

Tabla 15. Primeras 8 causas de morbilidad de la población Masculina de 20 a 24 años de edad que acudió al centro de Salud TII "13 de Septiembre" en 2021

CAUSA	N° DE CASOS	PORCENTAJE %
SARS-COV-2	113	37
INFECCION DE VIAS URINARIAS	3	1
SINTOMAS, SIGNOS Y HALLAZGOS ANORMALES NO CLASIFICADOS EN OTRA PARTE	2	0.67
MORDEDURA DE PERRO	2	0.67
DERMATITIS	2	0.67
INFECCION RESPIRATORIA AGUDA	2	0.67
TRAUMATISMO DE CABEZA	2	0.67
INFECCIONES INTESTINALES POR OTROS MICROORGANISMOS	2	0.67

Fuente: Jurisdicción Sanitaria Tláhuac. 2021. Primeras 8 causas de morbilidad de la población Masculina de 20 a 24 años de edad que acudió al centro de Salud TII "13 de Septiembre" en 2021. Departamento de Estadística Centro de Salud TII "13 de Septiembre". Tláhuac CDMX

Principales causas de morbilidad en el sexo Femenino de 20 a 24 años.

En la siguiente tabla aparecen las principales causas de morbilidad en la población femenina de 20 a 24 años. La primera causa la comparte con la población en general al igual que la mayoría de los grupos etarios. Desde el grupo de edad de 15 a 19 años, aparecieron las infecciones propias de la mujer, sin embargo, en este rango de edad se encuentran dentro de las primeras cuatro causas, Vaginosis se encuentra en segundo lugar

con el 2.9% y Candidiasis Urogenital en cuarto lugar con el 2%. Las infecciones de vías Urinarias continúan permaneciendo dentro de las primeras causas de morbilidad, en este caso, se localiza en el tercer sitio con el 2.2%. En el sitio seis y siete se encuentran Enfermedades Inflamatorias del Cuello Uterino y Dolor y otras afecciones relacionadas con los órganos genitales femeninos y con el ciclo menstrual con el 1.4% (9 habitantes). Con 7 casos (1.1%), en la séptima posición, la presencia de Menstruación ausente, escasa o rara. Finalmente, con menos del 1% (0.9%, 6 casos) se localizan otras enfermedades del Sistema Digestivo, síntomas, signos y hallazgos anormales no clasificados en otra parte y Caries Dental.

Tabla 16. Primeras 10 causas de morbilidad de la población Femenina de 20 a 24 años de edad que acudió al centro de Salud TII “13 de Septiembre” en 2021

CAUSA	N° DE CASOS	PORCENTAJE %
SARS-COV-2	166	26
VAGINOSIS	19	2.9
INFECCION DE VIAS URINARIAS	14	2.2
CANDIDIASIS UROGENITAL	13	2
ENFERMEDADES INFLAMATORIAS DEL CUELLO UTERINO	9	1.4
DOLOR Y OTRAS AFECCIONES RELACIONADAS CON LOS ORGANOS GENITALES FEMENINOS Y CON EL CICLO MENSTRUAL	9	1.4
MENSTRUACION AUSENTE, ESCASA O RARA	7	1.1
OTRAS ENFERMEDADES DEL SISTEMA DIGESTIVO	6	0.9
SINTOMAS, SIGNOS Y HALLAZGOS ANORMALES NO CLASIFICADOS EN OTRA PARTE	6	0.9
CARIES DENTAL	6	0.9

Fuente: Jurisdicción Sanitaria Tláhuac. 2021. Primeras 10 causas de morbilidad de la población Femenina de 20 a 24 años de edad que acudió al centro de Salud TII “13 de Septiembre” en 2021. Departamento de Estadística Centro de Salud TII “13 de Septiembre”. Tláhuac CDMX

Principales causas de morbilidad en el sexo Masculino de 25 a 44 años.

En este grupo de edad el cual abarca 20 años, como se observa en la tabla 16, la principal causa de Morbilidad es por COVID 19 con el 39%, en segundo lugar, se encuentra síntomas, signos y hallazgos anormales no clasificados en otra parte con el 1.7%, seguido de infección de vías urinarias con el 1.2%. Posteriormente, la cuarta y quinta causa es por otras enfermedades del sistema digestivo y otras enfermedades del sistema osteomuscular y del tejido conjuntivo, ambas con el 1.1%. En sexto lugar se presentan las Infecciones Respiratorias Agudas con el 0.9%. Con 0.5%, en la posición 7 y 8 se localizan las Enfermedades endocrinas, nutricionales y metabólicas y Caries Dental. Además, en el noveno lugar le pertenece a Dorsalgia con 0.4% y finalmente la gingivitis y Enfermedades Periodontales en el décimo lugar con el 0.3%.

Tabla 17. Primeras 10 causas de morbilidad de la población Masculina de 25 a 44 años de edad que acudió al centro de Salud TII “13 de Septiembre” en 2021

CAUSA	Nº DE CASOS	PORCENTAJE %
SARS-COV-2	455	39
SINTOMAS, SIGNOS Y HALLAZGOS ANORMALES NO CLASIFICADOS EN OTRA PARTE	20	1.7
INFECCION DE VIAS URINARIAS	14	1.2
OTRAS ENFERMEDADES DEL SISTEMA DIGESTIVO	13	1.1
OTRAS ENFERMEDADES DEL SISTEMA OSTEOMUSCULAR Y DEL TEJIDO CONJUNTIVO	13	1.1
INFECCION RESPIRATORIA AGUDA	10	0.9
ENFERMEDADES ENDOCRINAS, NUTRICIONALES Y METABOLICAS	6	0.5
CARIES DENTAL	6	0.5
DORSALGIA	5	0.4
GINGIVITIS Y ENFERMEDADES PERIODONTALES	4	0.3

Fuente: Jurisdicción Sanitaria Tláhuac. 2021. Primeras 10 causas de morbilidad de la población Masculina de 25 a 44 años de edad que acudió al centro de Salud TII “13 de Septiembre” en 2021. Departamento de Estadística Centro de Salud TII “13 de Septiembre”. Tláhuac CDMX

Principales causas de morbilidad en el sexo Femenino de 25 a 44 años.

En la tabla 17 se encuentran las principales causas de consulta en mujeres sanas de 25 a 44 años, que acudieron al Centro de Salud TII “13 de Septiembre”, la principal causa continúa siendo por SARS-COV 2 con el 25%, seguido de Infecciones de vías urinarias con el 2.5%, posteriormente en el tercer, cuarto y quinto lugar se sitúan 3 patologías propias de la mujer, Vaginosis, Candidiasis Urogenital y Enfermedades Inflamatorias del Cuello Uterino, la primera con el 2% y las 2 siguientes con 1.86%. En la 6ta posición se sitúa síntomas signos y hallazgos anormales no clasificados en otra parte con el mismo porcentaje, en séptimo lugar se encuentra otras enfermedades del sistema digestivo con el 1.82%. Posteriormente, se ubican las Enfermedades endocrinas, nutricionales y metabólicas (1.5%), Displasia Cervical Leve a Moderada (1.31%) e infección Respiratoria Aguda (1.18%).

Tabla 18. Primeras 10 causas de morbilidad de la población Femenina de 25 a 44 años de edad que acudió al centro de Salud TII “13 de Septiembre” en 2021

CAUSA	Nº DE CASOS	PORCENTAJE %
SARS-COV-2	550	25
INFECCION DE VIAS URINARIAS	54	2.5
VAGINOSIS	45	2.0
CANDIDIASIS UROGENITAL	41	1.86
ENFERMEDADES INFLAMATORIAS DEL CUELLO UTERINO	41	1.86
SINTOMAS, SIGNOS Y HALLAZGOS ANORMALES NO CLASIFICADOS EN OTRA PARTE	41	1.86
OTRAS ENFERMEDADES DEL SISTEMA DIGESTIVO	40	1.82
ENFERMEDADES ENDOCRINAS, NUTRICIONALES Y METABOLICAS	33	1.5
DISPLASIA CERVICAL LEVE A MODERDA	29	1.31
INFECCION RESPIRATORIA AGUDA	26	1.18

Fuente: Jurisdicción Sanitaria Tláhuac. 2021. Primeras 10 causas de morbilidad de la población Femenina de 25 a 44 años de edad que acudió al centro de Salud TII “13 de Septiembre” en 2021. Departamento de Estadística Centro de Salud TII “13 de Septiembre”. Tláhuac CDMX

Principales causas de morbilidad en el sexo Masculino de 45 a 49 años.

En la siguiente tabla, aparecen los principales motivos de consulta en pacientes masculino de 45 a 49 años que acudieron por primera vez. El primer lugar le corresponde a COVID 19 con el 36% (98 pacientes), en segundo lugar, se encuentran síntomas, signos y hallazgos anormales no clasificados en otra parte con el 2.9% (8 pacientes), seguido de Enfermedades endocrinas, nutricionales y metabólicas 1.8% (5 pacientes) asociadas a los malos hábitos higienicodietéticos. Además, con el 1% se presentan Dorsalgia e infección de vías urinarias. Por último, con menos del 1% encontramos otras enfermedades del sistema digestivo, otras enfermedades del sistema osteomuscular y del tejido conjuntivo e Insuficiencia Venosa.

Tabla 19. Primeras 8 causas de morbilidad de la población Masculina de 45 a 49 años de edad que acudió al centro de Salud TII “13 de Septiembre” en 2021

CAUSA	N° DE CASOS	PORCENTAJE %
SARS-COV-2	98	36
SINTOMAS, SIGNOS Y HALLAZGOS ANORMALES NO CLASIFICADOS EN OTRA PARTE	8	2.9
ENFERMEDADES ENDOCRINAS, NUTRICIONALES Y METABOLICAS	5	1.8
DORSALGIA	3	1
INFECCION DE VIAS URINARIAS	3	1
OTRAS ENFERMEDADES DEL SISTEMA DIGESTIVO	2	0.7
OTRAS ENFERMEDADES DEL SISTEMA OSTEOMUSCULAR Y DEL TEJIDO CONJUNTIVO	2	0.7
INSUFICIENCIA VENOSA	2	0.7

Fuente: Jurisdicción Sanitaria Tláhuac. 2021. Primeras 8 causas de morbilidad de la población Masculina de 45 a 49 años de edad que acudió al centro de Salud TII “13 de Septiembre” en 2021. Departamento de Estadística Centro de Salud TII “13 de Septiembre”. Tláhuac CDMX

Principales causas de morbilidad en sexo el Femenino de 45 a 49 años.

Dentro de las principales causas de morbilidad en pacientes femeninos de 45 a 49 años, se encuentran de la siguiente manera, de mayor a menor: SARS-COV-2 con el 20%, otras enfermedades del sistema digestivo 2.8%, Candidiasis Urogenital 2.8%, Tumores 2.4%, infección de vías urinarias 2.4%, Enfermedades endocrinas, nutricionales y metabólicas 2.1%, síntomas, signos y hallazgos anormales no clasificados en otra parte 1.9%, Vaginosis 1.7%, infección Respiratoria Aguda 1.3% y finalmente Hemorragia Uterina Anormal con 1.1%.

Tabla 20. Primeras 10 causas de morbilidad de la población Femenina de 45 a 49 años de edad que acudió al centro de Salud TII “13 de Septiembre” en 2021

CAUSA	Nº DE CASOS	PORCENTAJE %
SARS-COV-2	105	20
OTRAS ENFERMEDADES DEL SISTEMA DIGESTIVO	15	2.8
CANDIDIASIS UROGENITAL	15	2.8
TUMORES	13	2.4
INFECCION DE VIAS URINARIAS	13	2.4
ENFERMEDADES ENDOCRINAS, NUTRICIONALES Y METABOLICAS	11	2.1
SINTOMAS, SIGNOS Y HALLAZGOS ANORMALES NO CLASIFICADOS EN OTRA PARTE	10	1.9
VAGINOSIS	9	1.7
INFECCION RESPIRATORIA AGUDA	7	1.3
HEMORRAGIA UTERINA ANORMAL	6	1.1

Fuente: Jurisdicción Sanitaria Tláhuac. 2021. Primeras 10 causas de morbilidad de la población Femenina de 45 a 49 años de edad que acudió al centro de Salud TII “13 de Septiembre” en 2021. Departamento de Estadística Centro de Salud TII “13 de Septiembre”. Tláhuac CDMX

Principales causas de morbilidad en el sexo Masculino de 50 a 59 años.

La tabla 20 muestra las principales causas de morbilidad en la población masculina de 50 a 59 años que acudió a consulta en el 2021. Al igual que en la mayoría de la población, la primera causa de consulta fue por SARS-COV-2 (26%), el segundo lugar fue por síntomas, signos y hallazgos anormales no clasificados en otra parte (3.2%), en tercer lugar, encontramos a las infecciones de vías urinarias con el 2.4%. Con el 2%, en el cuarto y quinto lugar se ubican las Enfermedades endocrinas, nutricionales y metabólicas y otras enfermedades del sistema digestivo. Posteriormente con el 1.2%, es decir 6 casos, se encuentran Mordedura de Perro, Otras enfermedades Genitourinarias, Dorsalgia e infección Respiratoria Aguda. Por último, con únicamente el 1% se encuentra Dislipidemia, patología que predispone a enfermedades no transmisibles y riesgo cardiovascular.

Tabla 21. Primeras 10 causas de morbilidad de la población Masculina de 50 a 59 años de edad que acudió al centro de Salud TII “13 de Septiembre” en 2021

CAUSA	Nº DE CASOS	PORCENTAJE %
SARS-COV-2	131	26
SINTOMAS, SIGNOS Y HALLAZGOS ANORMALES NO CLASIFICADOS EN OTRA PARTE	16	3.2
INFECCION DE VIAS URINARIAS	12	2.4
ENFERMEDADES ENDOCRINAS, NUTRICIONALES Y METABOLICAS	10	2
OTRAS ENFERMEDADES DEL SISTEMA DIGESTIVO	10	2
MORDEDURA DE PERRO	6	1.2
OTRAS ENFERMEDADES GENITOURINARIAS	6	1.2
DORSALGIA	6	1.2
INFECCION RESPIRATORIA AGUDA	6	1.2
DISLIPIDEMIA	5	1

Fuente: Jurisdicción Sanitaria Tláhuac. 2021. Primeras 10 causas de morbilidad de la población Masculina de 50 a 59 años de edad que acudió al centro de Salud TII “13 de Septiembre” en 2021. Departamento de Estadística Centro de Salud TII “13 de Septiembre”. Tláhuac CDMX

Principales causas de morbilidad en el sexo Femenino de 50 a 59 años.

En la tabla 21 se encuentran las principales causas de consulta en mujeres sanas de 50 a 59 años, que acudieron al Centro de Salud TII “13 de Septiembre” en 2021, la principal causa continúa siendo por SARS-COV-2 con el 43%, seguido de Infecciones de vías urinarias con el 6.1%, posteriormente en tercer lugar se encuentra síntomas, signos y hallazgos anormales no clasificados en otra parte con el 5.5%; en cuarto lugar se sitúa otras enfermedades del sistema osteomuscular y del tejido conjuntivo (4.7%). En la 6ta, 7ma, 8va, 9na posición con el 2.1% (11 casos cada una) se sitúan Dorsalgia, Vaginosis, Tumores e infección Respiratoria Aguda. Por último, con el 1.7% se encuentra Candidiasis urogenital.

Tabla 22. Primeras 10 causas de morbilidad de la población Femenina de 50 a 59 años de edad que acudió al centro de Salud TII “13 de Septiembre” en 2021

CAUSA	Nº DE CASOS	PORCENTAJE %
SARS-COV 2	227	43
INFECCION DE VIAS URINARIAS	32	6.1
SINTOMAS, SIGNOS Y HALLAZGOS ANORMALES NO CLASIFICADOS EN OTRA PARTE	29	5.5
OTRAS ENFERMEDADES DEL SISTEMA OSTEOMUSCULAR Y DEL TEJIDO CONJUNTIVO	25	4.7
ENFERMEDADES ENDOCRINAS, NUTRICIONALES Y METABOLICAS	23	4.4
DORSALGIA	11	2.1
VAGINOSIS	11	2.1
TUMORES	11	2.1
INFECCION RESPIRATORIA AGUDA	11	2.1
CANDIASIS UROGENITAL	9	1.7

Fuente: Jurisdicción Sanitaria Tláhuac. 2021. Primeras 10 causas de morbilidad de la población Femenina de 50 a 59 años de edad que acudió al centro de Salud TII “13 de Septiembre” en 2021. Departamento de Estadística Centro de Salud TII “13 de Septiembre”. Tláhuac CDMX

Principales causas de morbilidad en el sexo Masculino de 60 a 64 años.

La principal causa de morbilidad en pacientes masculinos de 60 a 64 años fue por infección por COVID 19 con el 34%, en segundo lugar, se ubican síntomas, signos y hallazgos anormales no clasificados en otra parte 5.2%, en el tercer sitio se encuentra infecciones de vías urinarias con el 2.2%, finalmente con el 1.5% (2 casos) se encuentran: Síndrome Metabólico, Dorsalgia, Gingivitis y Enfermedades Periodontales, Insuficiencia Venosa, Otras Enfermedades Infecciosas y Parasitarias, otras enfermedades del sistema osteomuscular y del tejido conjuntivo y Enfermedades endocrinas, nutricionales y metabólicas.

Tabla 23. Primeras 10 causas de morbilidad de la población Masculina 60 a 64 años de edad que acudió al centro de Salud TII “13 de Septiembre” en 2021

CAUSA	Nº DE CASOS	PORCENTAJE %
SARS-COV-2	45	34
SINTOMAS, SIGNOS Y HALLAZGOS ANORMALES NO CLASIFICADOS EN OTRA PARTE	7	5.2
INFECCION DE VIAS URINARIAS	3	2.2
SINDROME METABOLICO	2	1.5
DORSALGIA	2	1.5
GINGIVITIS Y ENFERMEDADES PERIODONTALES	2	1.5
INSUFICIENCIA VENOSA	2	1.5
OTRAS ENFERMEDADES INFECCIOSAS Y PARASITARIAS	2	1.5
OTRAS ENFERMEDADES DEL SISTEMA OSTEOMUSCULAR Y DEL TEJIDO CONJUNTIVO	2	1.5
ENFERMEDADES ENDOCRINAS, NUTRICIONALES Y METABOLICAS	2	1.5

Fuente: Jurisdicción Sanitaria Tláhuac. 2021. Primeras 10 causas de morbilidad de la población Masculina de 60 a 64 años de edad que acudió al centro de Salud TII “13 de Septiembre” en 2021. Departamento de Estadística Centro de Salud TII “13 de Septiembre”. Tláhuac CDMX

Principales causas de morbilidad en sexo Femenino de 60 a 64 años.

La primera causa en este grupo es por COVID 19 con el 26%, en segundo lugar y de manera alarmante asciende los Tumores con el 3.3%, en tercer lugar, con el mismo porcentaje se ubican las infecciones de vías urinarias. En cuarto y quinto lugar encontramos otras enfermedades del sistema digestivo y síntomas, signos y hallazgos anormales No clasificados en otra parte con el 2.9% y 2.2% respectivamente. Con el 1.1% se encuentran Insuficiencia Venosa y Otras enfermedades de la Piel y del tejido cedular subcutáneo; además cabe mencionar que en este rango de edad aparecen patologías asociadas al envejecimiento: hipoacusia (1.1%) y Poliartrosis (0.7%). Por último, se localiza la Depresión con el 0.7%.

Tabla 24. Primeras 10 causas de morbilidad de la población Femenina 60 a 64 años de edad que acudió al centro de Salud TII “13 de Septiembre” en 2021

CAUSA	Nº DE CASOS	PORCENTAJE %
SARS-COV-2	70	26
OTROS TUMORES	9	3.3
INFECCION DE VIAS URINARIAS	9	3.3
OTRAS ENFERMEDADES DEL SISTEMA DIGESTIVO	8	2.9
SINTOMAS, SIGNOS Y HALLAZGOS ANORMALES NO CLASIFICADOS EN OTRA PARTE	6	2.2
HIPOACUSIA	3	1.1
INSUFICIENCIA VENOSA	3	1.1
OTRAS ENFERMEDADES DE LA PIEL Y DEL TEJIDO CEDULAR SUBCUTANEO	3	1.1
POLIARTROSIS	2	0.7
DEPRESION	2	0.7

Fuente: Jurisdicción Sanitaria Tláhuac. 2021. Primeras 10 causas de morbilidad de la población Femenina de 60 a 64 años de edad que acudió al centro de Salud TII “13 de Septiembre” en 2021. Departamento de Estadística Centro de Salud TII “13 de Septiembre”. Tláhuac CDMX

Principales causas de morbilidad en sexo Masculino de 65 a 69 años.

En hombres de 65 a 69 años, las primeras tres causas de consulta en 2021 fueron infección por SARS-COV-2, Gonartrosis y otras enfermedades del sistema digestivo con el 31%, 5.2% y 3.7% respectivamente. Posteriormente con 4 casos (2.98%) cada una encontramos Tumores, Otras enfermedades de la Piel y del tejido cédular subcutáneo, Dislipidemia, síntomas, signos y hallazgos anormales no clasificados en otra parte. Además, en octavo y noveno lugar se encuentran enfermedades crónico-degenerativas como lo son la Hipertensión Arterial y Diabetes Mellitus 2 (ambas con el 2.23%). Finalmente, con 2 casos, lo cual corresponde a 1.49%, se encuentra La EPOC asociada a exposición de biomasa o tabaquismo.

Tabla 25. Primeras 10 causas de morbilidad de la población Masculina 65 a 69 años de edad que acudió al centro de Salud TII “13 de Septiembre” en 2021

CAUSA	Nº DE	PORCENTAJE
	CASOS	%
SARS-COV-2	41	31
GONARTROSIS	7	5.2
OTRAS ENFERMEDADES DEL SISTEMA DIGESTIVO	5	3.7
OTROS TUMORES	4	2.98
OTRAS ENFERMEDADES DE LA PIEL Y DEL TEJIDO CEDULAR SUBCUTANEO	4	2.98
DISLIPIDEMIA	4	2.98
SINTOMAS, SIGNOS Y HALLAZGOS ANORMALES NO CLASIFICADOS EN OTRA PARTE	4	2.98
HIPERTENSION ARTERIAL	3	2.23
DIABETES MELLITUS 2	3	2.23
ENFERMEDAD PULMONAR OBSTRUCTIVA CRONICA	2	1.49

Fuente: Jurisdicción Sanitaria Tláhuac. 2021. Primeras 10 causas de morbilidad de la población Masculina de 65 a 69 años de edad que acudió al centro de Salud TII “13 de Septiembre” en 2021. Departamento de Estadística Centro de Salud TII “13 de Septiembre”. Tláhuac CDMX

Principales causas de morbilidad en el sexo Femenino de 65 a 69 años.

La principal causa de morbilidad en mujeres de 65 a 69 años continúa siendo COVID 19 con el 19%, en segundo y tercer lugar, se encuentra síntomas, signos y hallazgos anormales no clasificados en otra parte y Dorsalgia, ambos con el 4.3%, después se encuentra la infección de vías urinarias y otras enfermedades del sistema digestivo con el 3.7%; en la sexta posición esta Dislipidemia con el 3.1%, posteriormente, en 7mo lugar encontramos Diabetes Mellitus 2 con 2.4%, 2 patologías crónico-degenerativas. Para finalizar, se encuentran Conjuntivitis, Otras Enfermedades del Oído y de la apófisis Mastoides y otras enfermedades del sistema osteomuscular y del tejido conjuntivo con 2.4% cada una.

Tabla 26. Primeras 10 causas de morbilidad de la población Femenina 65 a 69 años de edad que acudió al centro de Salud TII “13 de Septiembre” en 2021

CAUSA	Nº DE CASOS	PORCENTAJE %
SARS-COV-2	30	19
SINTOMAS, SIGNOS Y HALLAZGOS ANORMALES NO CLASIFICADOS EN OTRA PARTE	7	4.3
DORSALGIA	7	4.3
INFECCION DE VIAS URINARIAS	6	3.7
OTRAS ENFERMEDADES DEL SISTEMA DIGESTIVO	6	3.7
DISLIPIDEMIA	5	3.1
DIABETES MELLITUS 2	4	2.4
CONJUNTIVITIS	4	2.4
OTRAS ENFERMEDADES DEL OIDO Y DE LA APOFISIS MASTOIDES	4	2.4
OTRAS ENFERMEDADES DEL SISTEMA OSTEOMUSCULAR Y DEL TEJIDO CONJUNTIVO	4	2.4

Fuente: Jurisdicción Sanitaria Tláhuac. 2021. Primeras 10 causas de morbilidad de la población Femenina de 65 a 69 años de edad que acudió al centro de Salud TII “13 de Septiembre” en 2021. Departamento de Estadística Centro de Salud TII “13 de Septiembre”. Tláhuac CDMX

Principales causas de morbilidad en el sexo Masculino de 70 años y mas

En la tabla 26 se observan las principales causas de morbilidad en hombres de 70 años y más, en primer lugar se encuentra COVID 19 con el 22%, en segundo lugar aparece un padecimiento que no estuvo presente en ningún otro grupo etario, Hiperplasia prostática benigna con el 4.7%, posteriormente se ubica síntomas, signos y hallazgos anormales no clasificados en otra parte e Infección de vías urinarias con el 4%, seguido de hipoacusia y otras enfermedades del sistema digestivo con el 2.7% y finalmente Dorsalgia, otras enfermedades del sistema osteomuscular y del tejido conjuntivo, otros trastornos de los Dientes y de sus estructuras de Sostén y Otras enfermedades de la Piel y del tejido celdular subcutáneo con el 2%.

Tabla 27. Primeras 10 causas de morbilidad de la población Masculina 70 años de edad y más que acudió al centro de Salud TII “13 de Septiembre” en 2021

CAUSA	Nº DE CASOS	PORCENTAJE %
SARS-COV-2	32	22
HIPERPLASIA PROSTATICA BENIGNA	7	4.7
SINTOMAS, SIGNOS Y HALLAZGOS ANORMALES NO CLASIFICADOS EN OTRA PARTE	6	4
INFECCION DE VIAS URINARIAS	6	4
HIPOACUSIA	4	2.7
OTRAS ENFERMEDADES DEL SISTEMA DIGESTIVO	4	2.7
DORSALGIA	3	2
OTRAS ENFERMEDADES DEL SISTEMA OSTEOMUSCULAR Y DEL TEJIDO CONJUNTIVO	3	2
OTROS TRASTORNOS DE LOS DIENTES Y DE SUS ESTRUCTURAS DE SOSTEN	3	2
OTRAS ENFERMEDADES DE LA PIEL Y DEL TEJIDO CEDULAR SUBCUTANEO	3	2

Fuente: Jurisdicción Sanitaria Tláhuac. 2021. Primeras 10 causas de morbilidad de la población Masculina de 70 años de edad y más que acudió al centro de Salud TII “13 de Septiembre” en 2021. Departamento de Estadística Centro de Salud TII “13 de Septiembre”. Tláhuac CDMX

Principales causas de morbilidad en el sexo Femenino de 70 años y más.

La principal causa de consulta en pacientes femeninos de 70 años de edad y más en el 2021 fue por Infección COVID 19 con el 22%, en segundo lugar Infección de vías urinarias con el 6.9%, tercer y cuarto lugar con el 3.4% se presentan síntomas, signos y hallazgos anormales no clasificados en otra parte y otras enfermedades del sistema digestivo, seguido de otras enfermedades del sistema osteomuscular y del tejido conjuntivo con el 3%, las Infecciones intestinales por otros microorganismos se ubican en sexto lugar con el 1.9%. en séptimo y octavo sitio se encuentran las Infecciones Respiratorias Agudas y Diabetes Mellitus 2 con el 1.5%, finalmente las enfermedades crónico-degenerativas (Obesidad y Dislipidemia) asociadas a los malos hábitos ocupan en noveno y décimo lugar con el 1.1%.

Tabla 28. Primeras 10 causas de morbilidad de la población Femenina 70 años de edad y más que acudió al centro de Salud TII “13 de Septiembre” en 2021

CAUSA	N° DE CASOS	PORCENTAJE %
SARS-COV-2	58	22
INFECCION DE VIAS URINARIAS	18	6.9
SINTOMAS, SIGNOS Y HALLAZGOS ANORMALES NO CLASIFICADOS EN OTRA PARTE	9	3.4
OTRAS ENFERMEDADES DEL SISTEMA DIGESTIVO	9	3.4
OTRAS ENFERMEDADES DEL SISTEMA OSTEOMUSCULAR Y DEL TEJIDO CONJUNTIVO	8	3
INFECCIONES INTESTINALES POR OTROS MICROORGANISMOS	5	1.9
INFECCIONES RESPIRATORIAS AGUDAS	4	1.5
DIABETES MELLITUS 2	4	1.5
OBESIDAD	3	1.1
DISLIPIDEMIA	3	1.1

Fuente: Jurisdicción Sanitaria Tláhuac. 2021. Primeras 10 causas de morbilidad de la población Femenina de 70 años de edad y más que acudió al centro de Salud TII “13 de Septiembre” en 2021. Departamento de Estadística Centro de Salud TII “13 de Septiembre”. Tláhuac CDMX

Mortalidad General de la Alcaldía Tláhuac

En la tabla 28, se muestran las principales causas de mortalidad general en la alcaldía en 2020. Se registraron 269 defunciones en total. Sin duda la pandemia por SARS-COV-2 por la que atraviesa el mundo ha sido de gran impacto y en México no es la excepción pues se tienen registros de tasas de mortalidad de alrededor 601 por cada 100000 habitantes además de ser la primera causa de muerte en Tláhuac; la segunda causa le corresponde a enfermedades del corazón. La tercera causa es debido a Diabetes Mellitus con el 12.6% por complicaciones agudas y crónicas. La hipertensión arterial también es una enfermedad muy prevalente en la población de la cual no existe control adecuado y detección oportuna, ocasionando cardiopatías y eventos cerebrovasculares (segunda y séptima causa de muerte). La cuarta causa pertenece a los tumores malignos siendo los más representativos los tumores de la mujer. Posteriormente, en 5to lugar se encuentra neumonía e influenza con el 3.7%, el cual corresponde a 10 defunciones. En sexto lugar con 9 defunciones (3.3%) se encuentran las enfermedades del hígado asociadas al abuso en el consumo del alcohol. Después se encuentran muertes a causa de Íleo Paralítico y Obstrucción Intestinal sin hernia, Agresiones por homicidio (Tláhuac es una de las alcaldías con mayor inseguridad, además de considerar la cercanía con Iztapalapa) y finalmente Enfermedades Pulmonares Obstructivas Crónicas asociadas al abuso en el consumo de tabaco.

Tabla 29. Principales causas de mortalidad, Tláhuac. 2020

CAUSA	N° DE CASOS	TASA (*)	PORCENTAJE %
SARS-COV-2	102	601.38	38
ENFERMEDADES DEL CORAZON	40	235	14.8
DIABETES MELLITUS 2	34	200	12.6
TUMORES MALIGNOS	13	76.65	4.8
NEUMONÍA E INFLUENZA	10	58.96	3.7
ENFERMEDADES DEL HIGADO	9	53.06	3.3

ENFERMEDAD CEREBROVASCULAR	8	47.17	2.9
ILEO PARALITICO Y OBSTRUCCION INTESTINAL SIN HERNIA	5	29.48	1.8
AGRESIONES (HOMOCIDIO)	4	23.58	1,4
ENFERMEDADES PULMONARES OBSTRUCTIVAS CRONICAS	3	17.69	1.1
TOTAL	269	158.6	100

* Tasa por 100000 habitantes, excepto total es cual es por 10000 habitantes.

Fuente: Jurisdicción Sanitaria Tláhuac. 2021. Principales causas de Mortalidad, Tláhuac 2021. Departamento de Estadística Centro de Salud TII "13 de Septiembre". Tláhuac CDMX

5. Recursos para la Atención médica

En la Alcaldía Tláhuac, solo el 72.7% cuenta con derechohabencia a alguna institución de salud, del total, el 46.3% es derechohabiente al IMSS, sin embargo, esta cifra es menor a la registrada en años pasados, lo que significa que el número de desempleados y de trabajadores informales ha ido en aumento. El 32.8% de la población cuenta con derechohabencia a INSABI y el 17.8% a ISSSTE. El 1.5% cuenta con servicios de salud privada, 1.3% está adscrito a PEMEX, defensa o Marina, 1.1% otra institución y 0.4% cuenta con IMSS BIENESTAR. El 27.3% de la población indicaron no contar con ningún tipo de servicio de salud, y es quien tiene que recurrir a consultorios privados o anexos a farmacias.

(15)

Grafica 14. Población Afiliada en Tláhuac

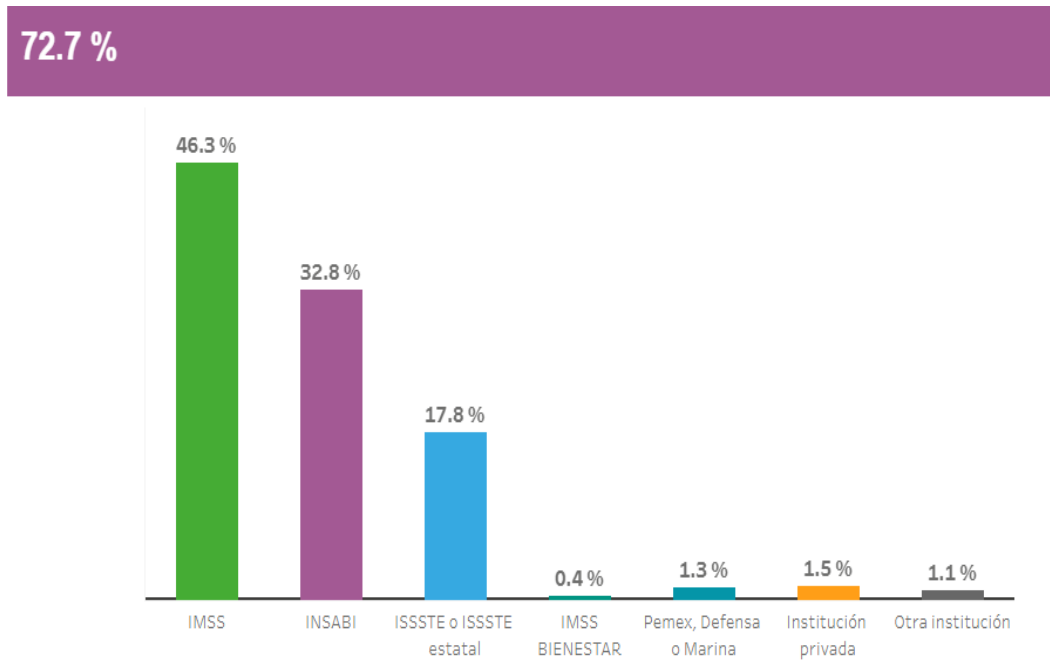

*Incluye afiliaciones múltiples.

Fuente: INEGI, 2020. Población Afiliada en Tláhuac, 2020, Grafica en Panorama sociodemográfico de Ciudad de México 2020. 12 de Febrero 2022. Disponible en: <https://www.inegi.org.mx/programas/ccpv/2020/tableros/panorama/>

Tláhuac cuenta con 13 unidades de salud de primer nivel de atención los cuales pertenecen a la Secretaría de Salud Pública de la Ciudad de México, 2 hospitales psiquiátricos (uno de ellos privado) 2 hospitales generales (uno de carácter privado) 3 clínicas especializadas y 14 clínicas privadas distribuidas en todo el territorio de la Alcaldía, así como numerosos consultorios anexos a farmacias particulares o de las cadenas San Pablo, Similares, Del Ahorro, De Dios, etcétera. (27)

Tabla 30. Unidades de Salud de Primer Nivel, Tláhuac.

Denominación	Inmueble	Domicilio
Centro De Salud T-III	San Francisco Tlaltenco	Av. Paseo Nuevo Mz 22 Lt 1
Centro De Salud T-III	Miguel Hidalgo	Fidelio S/N Esq. Deodato Col. Miguel Hidalgo
Centro De Salud T-II	Zapotitla	Cecilio Acosta S/N Col. Zapotitla
Centro De Salud T-II	13 De Septiembre	Cisnes S/N Col. Los Olivos

Centro De Salud T-II	Del Mar	Tiburón Y Sirena Col. Del Mar
Centro De Salud T-II	Ampliación Selene	Mar De Los Vapores, Esq. Crater Kepler Col. Amp. Selene
Centro De Salud T-II	San Juan Ixtayopan	Emiliano Zapata Esq. Morelos Col. San Juan Ixtayopan
Centro De Salud T-II	Santa Catarina Yecahuizotl	Pípila Y Concepción Col. Sta. Catarina
Centro De Salud T-II	San José	Agustín Lara Y Juventino Rosas col. San José
Centro De Salud T-I	Zapotitlán	Av. Tláhuac Col. Zapotitlán
Centro De Salud T-I	Quiahuatla	Margaritas Y Geranio Col. Quiahuatla
Centro De Salud T-I	Solidaridad Tételco	Morelos Y Vicente Guerrero 1ª Sección Tételco
Clínica	Clínica Comunitaria Mixquic	Carr. Mixquic-Chalco S/N

Fuente: SSPCDMX. 2022. *Unidades de Salud de Primer Nivel, Tláhuac. Directorio de hospitales y Centros de Salud de la Ciudad de México. 17 de febrero 2022. Disponible en <http://www.ete.enp.unam.mx/DirectSecSalud.pdf>*

Tabla 31. Hospitales y Clínicas de Especialidades, Tláhuac.

Denominación	Inmueble	Coordinación Territorial
Hospital Psiquiátrico	Hospital Psiquiátrico "Dr. Samuel Ramírez"	Santa Catarina Yecahuizotl
Sanatorio Psiquiátrico	Sanatorio Psiquiátrico "Del Carmen"	Colonia Los Olivos Tláhuac.
Hospital Materno Infantil	Hospital Materno Infantil Tláhuac	La Habana, San José Tláhuac
Hospital General	Hospital General "Dra. Matilde Petra Montoya Lafragua"	Colonia Miguel Hidalgo, Tláhuac
Adicciones	Úneme-Capa Miguel Hidalgo	Col. Miguel Hidalgo

Adicciones	Úneme-Capa 13 De Septiembre	Col. Los Olivos
Enfermedades Crónicas	Úneme-Ec Mixquic	San Andrés Mixquic
Rehabilitación Y Ortopedia	DIF Quetzalcóatl	Col. San Francisco Tlaltenco
Hospital General	Hospital Same	San Pedro Tláhuac

Fuente: SSPCDMX. 2022. Hospitales y Clínicas de Especialidades, Tláhuac. Directorio de hospitales y Centros de Salud de la Ciudad de México. 17 de febrero 2022. Disponible en <http://www.ete.enp.unam.mx/DirectSecSalud.pdf>

Centro de Salud TII “13 de Septiembre”

Ilustración 22. Centro de Salud TII 13 de Septiembre

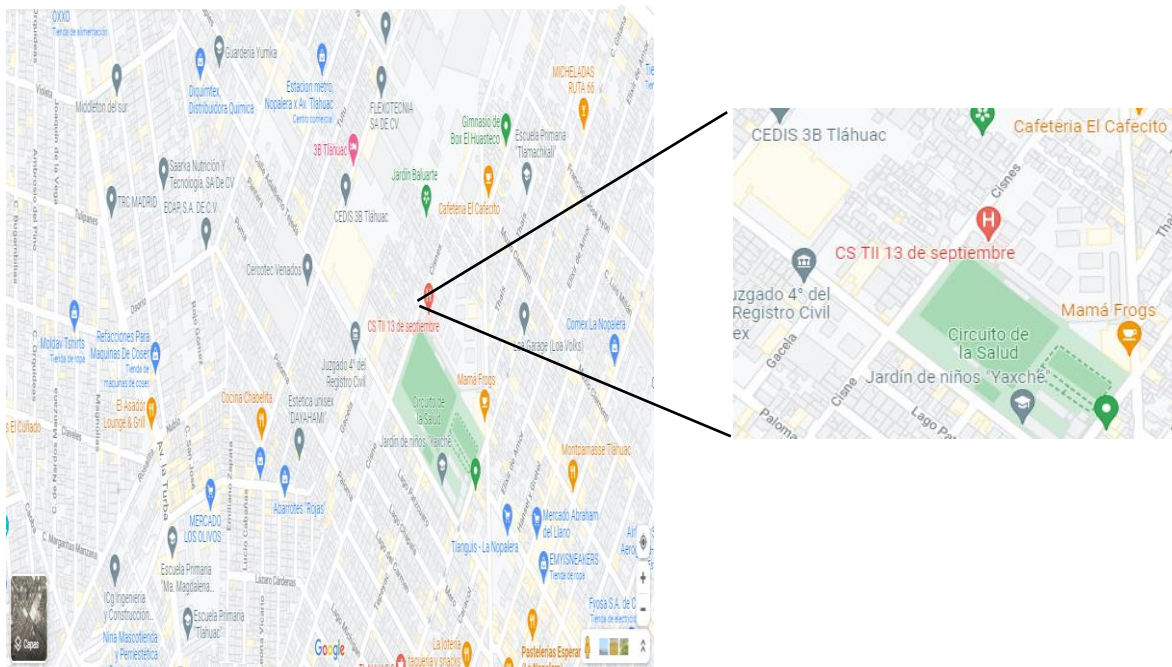

Fuente: Google. 2022. Centro de Salud TII 13 de Septiembre. 17 de Febrero 2022. Disponible en: https://www.google.com/maps?q=centro+de+salud+tii+13+de+septiembre&rlz=1C1EJFA_enMX722MX722&um=1&ie=UTF-8&sa=X&ved=2ahUKewjtjeaole32AhWomGoFHRWKAoQ_AUoAXoECAIQAwhttps://www.google.com/maps/place/Los+Olivos,+Ciudad+de+M%C3%A9xico,+CDMX

El Centro de Salud TII 13 de septiembre se encuentra en la Calle Olivos S/N Colonia Olivos, CP 13210, pertenece a los servicios de Salud Pública de la Ciudad de México, a

cargo de la Jurisdicción Sanitaria Tláhuac. Inicio formalmente sus actividades el día 13 de Septiembre de 1991, con el paso del tiempo y la evolución de la densidad de la población, han sido adaptadas diferentes áreas para los servicios que se han añadido para cubrir sus necesidades. El área de responsabilidad se encuentra localizada al noreste de Tláhuac, se localiza entre los límites de la colonia los Olivos y La Nopalera, sin dificultades para su acceso. (25)

Sus límites de área de responsabilidad son:

- Al Norte con Delegación Iztapalapa. (Avenida la Turba).
- Al Sur con la Colonia Miguel Hidalgo. (Calle Ana Bolena)
- Al Este con la Colonia del Mar. (Avenida la Turba)
- Al Oeste con la Colonia los Olivos; Área de responsabilidad del C.S TIII Zapotitla. (Avenida Tláhuac).

Consta de 5 AGEB´s de responsabilidad que incluyen las Colonias: La Nopalera, Los Olivos, Roberto Esperón, Granjas Cabrera y La Turba.

Ilustración 23. AGEBs de CS TII 13 de Septiembre



Fuente: Jurisdicción Sanitaria Tláhuac. 2018. AGEBs de CS TII 13 de Septiembre. Programa Anual de Salud 2028 CS TII 13 de Septiembre, Tláhuac CDMX

- 005-8 Consta de 49 Manzanas.
- 007-7 Consta de 31 Manzanas.
- 062-6 Consta de 49 Manzanas.
- 124-9 Consta de 36 Manzanas.

- 125-3 Consta de 40 Manzanas.

La unidad cuenta con 4 consultorios médicos por la mañana (3 lo ocupan médicos generales y 1 los médicos pasantes), 1 modulo por la tarde y 1 consultorio odontológico en ambos turnos; la atención se brinda en un horario de 8:00 a 20:00 horas. Todas las actividades médicas son informadas a través de la hoja diaria, la cual se concentra de manera semanal, reportando las enfermedades de Vigilancia Epidemiológica a través del SUIVE todos los lunes en Jurisdicción Tláhuac y mensualmente a través de SIS.

Cuenta con los servicios de consulta de medicina general, odontología y estomatología, inmunizaciones, curaciones, detecciones, somatometría, trabajo social, enfermería, farmacia, almacén, CEYE, archivo, Intervenciones de Vigilancia Epidemiológica, Medicina Preventiva y Atención de emergencia y contingencia epidemiológicas (Modulo de enfermedades respiratorias, en el cual se toman muestras COVID y se otorga atención a los pacientes con sintomatología respiratoria).

Además, se tiene disponible el programa de “Médico en tu casa” que atiende a personas con problemas para trasladarse al centro de Salud o que requieren medios de transporte especiales. Se cuenta también con una UNEME CAPA (Unidad de Especialidades Médicas Centro de Atención Primaria en Adicciones), lugar se otorga atención psicológica a personas con adicciones.

Estructura y organización

El Centro de Salud está organizado por una construcción principal donde se realizan funciones de atención médica, otra donde se concentra el área administrativa, un tercero donde se ubica el almacén, la farmacia y los baños del personal y un aula de usos múltiples. En la misma unidad se encuentra ubicada la Cámara de Red de Frio Jurisdiccional, así como la UNEME CAPA. La unidad cuenta, como lo establece la normatividad, con un cuarto de almacenamiento de RPBI, así como un cuarto de almacén de residuos de manejo especial. También podemos ubicar en áreas específicas, 2 plantas de luz de emergencia.

(25)

Los recursos financieros y materiales están asignados por los Servicios de Salud Pública de la Ciudad de México, por medio de partidas presupuestales. Cada año se solicitan de acuerdo al Programa Operativo Anual, los cuales se estiman atendiendo la demanda de atención y las necesidades de la unidad dependiendo de las principales causas de atención;

así como los insumos, material y equipo necesarios para la atención y seguimiento de los programas que se llevan a cabo.

Ilustración 24. Plano de la Unidad CS TII “13 de Septiembre”, Tláhuac

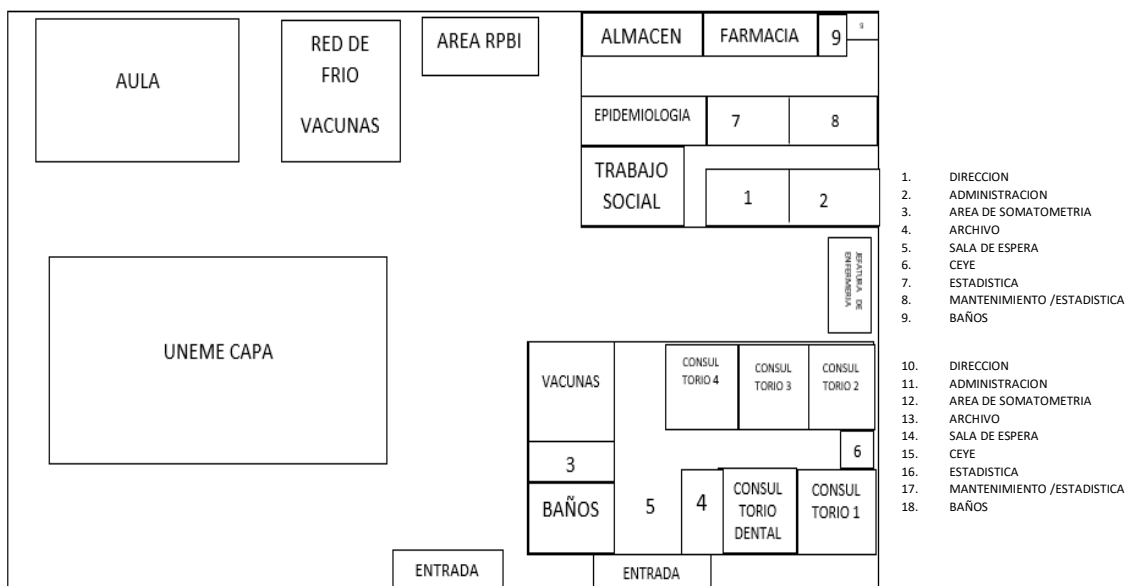

Fuente: Jurisdicción Sanitaria Tláhuac. 2021. Plano de la unidad CS TII “13 de Septiembre”, Tláhuac. Departamento de Estadística Centro de Salud TII “13 de Septiembre”. Tláhuac CDMX

Tabla 32. Servicios con los que cuenta el CS TII “13 de Septiembre”, Tláhuac

Consultorios de Consulta General (4)	Epidemiología	Archivo Clínico
Consultorio de Salud Bucal	CEYE	Coordinación de Enfermería
Inmunizaciones	RPBI	PROVAC
Somatometría/detecciones	UNEME-CAPA	Coordinación de Trabajo social
Farmacia	Estadística	Promoción a la salud
Almacén	Informática	Recursos humanos
Administración	MER	Vigilancia Epidemiológica

Fuente: Jurisdicción Sanitaria Tláhuac. 2021. Servicios con los que cuenta el CS TII “13 de Septiembre”, Tláhuac. Departamento de Estadística Centro de Salud TII “13 de Septiembre”. Tláhuac CDMX

Ilustración 25. Organigrama Interno, CS TII “13 de Septiembre”, Tláhuac

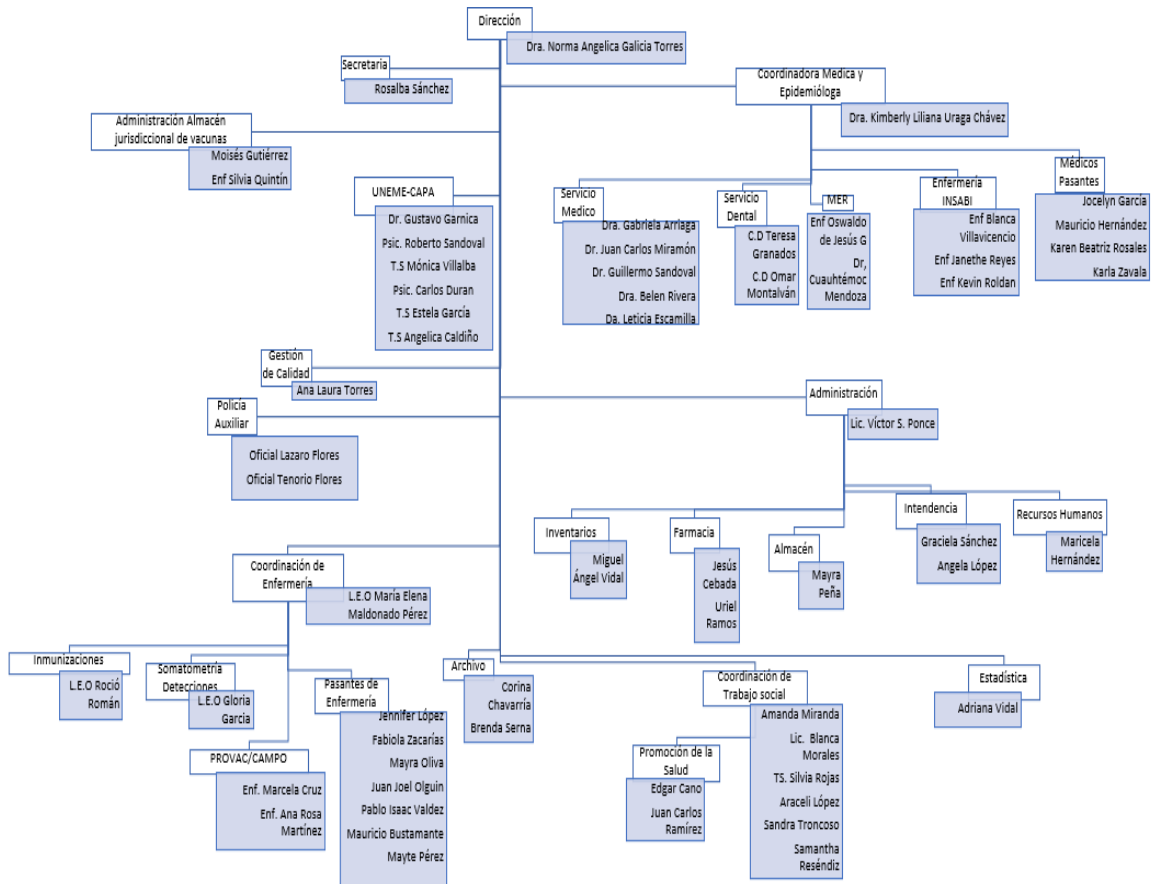

Fuente: Jurisdicción Sanitaria Tláhuac. 2021. Organigrama Interno CS TII “13 de Septiembre”, Tláhuac .
Departamento de Estadística Centro de Salud TII “13 de Septiembre”. Tláhuac CDMX

Conclusiones

Tláhuac es una Alcaldía que se encuentra en transición ya que se ubica entre una Alcaldía completamente urbanizada como Iztapalapa y otra totalmente rural como Milpa Alta. Presenta una tendencia de crecimiento poblacional, producto de la expulsión de población de las Alcaldías centrales, de la escasa oferta de suelo en las mismas y del relativo bajo costo del suelo en Tláhuac. Hoy en día sus habitantes enfrentan problemas sociales, económicos, educativos, de inseguridad, movilidad, y sobre todo de salud, los cuales inciden en la calidad de vida.

La cobertura de servicio urbanos en la alcaldía se estima entre el 80% y el 100%. Lo cual representa grandes riesgos. La falta de una adecuada infraestructura en tuberías implica la necesidad de repartir agua potable en contenedores temporales. De igual manera, los asentamientos irregulares (hogares con piso de tierra, en hacinamiento, baños sin conexión a drenaje y condiciones desfavorables) representan una fuente de infecciones transmisibles (gastrointestinales y respiratorias) como lo muestran las principales causas de morbilidad en algunos grupos de edad en la población.

Derivado del análisis de las principales causas de morbilidad en pacientes del Centro de Salud TII “13 de Septiembre” en el 2021, por grupo etario, podemos percatarnos que la principal causa de consulta fue por COVID 19 excepto en menores de 1 año, la cual ha ido en aumento respecto a los años pasados debido a la pandemia que se vive actualmente. Las infecciones del tracto urinario se encuentran dentro de las primeras tres causas lo cual concuerda con los datos a nivel Jurisdiccional y Nacional.

En los primeros años de vida, las enfermedades infecciosas (respiratorias, y gastrointestinales), y las alteraciones nutricionales forman parte de las principales razones por las cuales los pacientes acuden a atención médica, sin embargo, cabe recalcar que 26% de los pacientes de 0 a 4 años acudieron a consulta por control de niño sano.

En el área de responsabilidad y en la demarcación predomina un gran número de perros caseros y callejeros quienes atacan a los pobladores, causando un alto índice de lesiones, mordeduras e infecciones cutáneas, lo cual se ve reflejando en uno de los principales motivos de consulta como se observa en todos los grupos a partir de la edad preescolar, con

mayor incidencia en hombres de 50 a 59 años.

Aunque la presencia de padecimientos crónicos relacionados a malos hábitos alimenticios y sedentarismo como la obesidad, dislipidemia, hipertensión arterial, diabetes y síndrome metabólicos no figuran entre las primeras 5 causas, aparece desde edades tempranas, un problema de salud pública, lo que obliga a mejorar la atención, diagnóstico temprano y tratamiento oportuno, además de continuar de forma activa y permanente la difusión de programas de prevención primaria.

Los padecimientos ginecológicos forman parte de principales motivos de consulta a partir de la 3ra década de la vida. Asimismo, se encuentran dentro de las 10 principales causas de morbilidad general, esto no significa que se enfermen más que los hombres, sin embargo, si a que acuden en mayor proporción por atención médica.

Cabe mencionar la incidencia tan alta de síntomas, signos y hallazgos anormales no clasificados en otra parte, es decir afecciones mal definidas sobre los cuales no se registra diagnóstico final, por lo que se deben implementar estrategias para su estudio.

Es importante destacar que la pandemia derivada de la enfermedad COVID-19 ocasionada por el virus SARS-COV-2 se encuentra aún presente, por esta razón, la unidad se ha sometido a una adaptación continua en cuanto a la distribución y forma de trabajo tanto en Consulta general como en la creación de MER (Módulo de Enfermedades Respiratorias), en el cual se atienden todos los pacientes con síntomas respiratorios y se realizan pruebas de detección.

En el 2020 se registraron 269 defunciones, el mayor número fue por COVID 19, que se relaciona directamente con la pandemia que vivimos en la actualidad. Los padecimientos crónico-degenerativos en nuestro país son muy prevalentes en la población de la cual no existe control adecuado y detección oportuna, sumado a las complicaciones y costos a nivel del sector salud como para el paciente, posicionándose dentro de las primeras 10 causas de mortalidad a nivel jurisdiccional y nacional (enfermedades del corazón , diabetes Mellitus 2, enfermedades cerebrovasculares, segunda, tercera y séptima causa respectivamente) .

Otro de los grandes problemas a los que se enfrenta la población es la presencia de comercio ambulante, actividades económicas informales, servicios que no garantizan

seguridad, lo cual repercute en la presencia de pobreza moderada/extrema, escasos servicios de salud y aunado a esto, mayor tasa de violencia, reflejado en la Novena causa de mortalidad (Agresiones/homicidio).

Las tasas de defunciones por tumores malignos indican que aumenta conforme avanza la edad, siendo los más representativos los tumores de la mujer, por lo que se deben desarrollar actividades preventivo-promocionales, con herramientas adecuadas, mensajes claros y materiales de apoyo indispensables, adaptándolas a las circunstancias y características personales de la población; además de concientizar, capacitar y estimular a todo el personal de salud.

El Centro de Salud TII “13 de septiembre” tiene como uno de los objetivos principales proporcionar atención de manera gratuita a la población en general, sin importar que cuenten con otra derechohabencia, para mejorar la salud, sin embargo, la infraestructura y los recursos insuficientes, representan un obstáculo enorme para cumplir con dicho objetivo, un ejemplo claro es que por ser categoría TII no cuenta con estudios de laboratorio y gabinete, retrasado el diagnóstico y por ende el tratamiento óptimo. No obstante, manifiesto que es una institución la cual te permite poner en práctica todos los conocimientos adquiridos durante la carrera médica, así como para adquirir nuevas habilidades para una mejor atención integral para los pacientes.

Considerando que no existe ninguna otra institución de salud que brinde atención en el área de Responsabilidad del Centro de Salud TII “13 de Septiembre”, ante la demanda de atención y conforme a las necesidades de la población, resulta relevante implementar estrategias y actividades de promoción y prevención que permitan reducir los riesgos sociosanitarios.

El presente diagnóstico de salud me permitió estudiar y analizar de forma detallada las características geográficas, sociales, epidemiológicas, servicios de salud, el proceso salud enfermedad en la población, y sus limitantes de la Alcandía Tláhuac, pero sobre todo de las áreas de responsabilidad del Centro de salud TII “13 de Septiembre”. Con lo que puedo concluir que aún falta mucho por hacer en los distintos niveles de atención, pero sobre todo en atención primaria.

Bibliografía

1. Pineault R DC. La planificación sanitaria: conceptos, métodos, estrategias. 2nd ed. Barcelona: Masson; 1995.
2. Quijano Calle AM GAL. Guía para el diagnóstico local participativo (componente comunitario de la estrategia AIEPI) Washington: OPS; 2005.
3. SEDEMA. Delegación Tláhuac. [Online].; 2017. Acceso 31 de Enero de 2022. Disponible en: http://www.data.sedema.cdmx.gob.mx/cambioclimaticocdmx/images/biblioteca_cc/PACDEL_Tláhuac.pdf.
4. Gob.mx. Monografía alcaldía Tláhuac. [Online].; 2021. Acceso 28 de Enero de 2022. Disponible en: http://www.Tláhuac.cdmx.gob.mx/wp-content/uploads/2021/07/Tlh_monografiaTláhuac_28072021.pdf.
5. INAFED. Sitio Virtual del INAFED. [Online]. Disponible en: <http://www.inafed.gob.mx/work/enciclopedia/EMM09DF/delegaciones/09011a.html>.
6. Fernández Ham Pea. Informe sobre desarrollo de los pueblos indígenas en México, Comisión Nacional para el Desarrollo de los Pueblos Indígenas, Programa de las Naciones Unidas para el Desarrollo. [Online].; Noviembre 2006. Acceso 28 de Enero de 2022. Disponible en: http://www.cdi.gob.mx/idh/informe_desarrollo_humano_pueblos_indigenas_mexico_2006.pdf.
7. Tláhuac D. Programa delegacional de Desarrollo urbano de Tláhuac. Distrito federal: Archivo editorial de la delegación Tláhuac.; 2018.
8. Tláhuac Ad. Historia de la Alcaldía. [Online] Acceso 28 de Enero de 2022. Disponible en: <http://www.Tláhuac.cdmx.gob.mx/historia-de-la-alcaldia/>.
9. Enhorabuena AR. Investigación: pueblos originarios y población indígena en la ciudad de México. [Online] Acceso 31 de Enero de 2022. Disponible en: <http://aldf.gob.mx/archivo-7eb3a99a2b5c0d5f6c4ce3b5f8503c29.pdf>.
10. Gob.mx. Atlas de Peligros y Riesgos de la ciudad de México, Actualización de los mapas de Riesgos. Delegación Tláhuac. [Online].; 2014. Acceso 1 de Febrero de 2022. Disponible en: http://www.sadsma.cdmx.gob.mx:9000/datos/storage/app/media/docpub/atlasriesgo/MR_Tláhuac.pdf.
11. Gob.mx. Inventario de residuos sólidos, CDMX. [Online].; 2016. Acceso 1 de Febrero de 2022. Disponible en: <https://www.sedema.cdmx.gob.mx/storage/app/media/IRS-2016.pdf>.
12. Datamexico.org. Tláhuac, municipio de Ciudad de México. [Online]; 2021. Acceso 2 de Febrero de 2022. Disponible en: <https://datamexico.org/es/profile/geo/Tláhuac?healthCareOptionSelector=socialSecurityOption2#economia>.
13. Instituto Nacional de Estadística y Geografía (INEGI). Tláhuac, cuaderno de información Básica Delegacional. [Online]; 2020. Acceso 4 de Febrero de 2022. Disponible en: http://internet.contenidos.inegi.org.mx/contenidos/productos/prod_serv/contenidos/espanol/bvinegi/productos/historicos/920/702825920869/702825920869_1.pdf.
14. Instituto Nacional de Estadística y Geografía (INEGI). Presentación de resultados ciudad de México, 2021. [Online]; 2020. Acceso 4 de Febrero de 2022. Disponible en:

- https://www.inegi.org.mx/contenidos/programas/ccpv/2020/doc/cpv2020_pres_res_cdmx.pdf.
15. Instituto Nacional de Estadística y Geografía (INEGI). Censo de Población y Vivienda 2020. [Online]; 2020. Disponible en: <https://www.inegi.org.mx/programas/ccpv/2020>.
 16. Instituto Nacional de Estadística y Geografía (INEGI). Panorama Sociodemográfico de México. [Online]; 2020. Acceso 04 de Febrero de 2022. Disponible en: <https://www.inegi.org.mx/programas/ccpv/2020/tableros/panorama/>.
 17. SEDECO. Principales Resultados del Censo Población y Vivienda 2020. [Online]; 2020. Acceso 04 de Febrero de 2022. Disponible en: <https://www.sedeco.cdmx.gob.mx/storage/app/media/uploaded-files/resultados-del-censo-pob-y-viv-2020-1.pdf>.
 18. Instituto Nacional para la Educación de los Adultos. [Online]; 2016. Acceso 05 de Febrero de 2022. Disponible en: <https://www.gob.mx/inea/documentos/datos-abiertos-73326>.
 19. Instituto Nacional de Estadística y Geografía (INEGI). RESULTADOS DE LA ENCUESTA NACIONAL DE OCUPACIÓN Y EMPLEO. [Online]; 2020. Acceso 05 de Febrero de 2022. Disponible en: <https://www.inegi.org.mx/contenidos/saladeprensa/boletines/2018/enoe>.
 20. Instituto Nacional de Estadística y Geografía (INEGI). Encuesta Intercensal 2015. [Online]; 2015. Acceso 05 de Febrero de 2022. Disponible en: www.inegi.org.mx/programas/intercensal/2015/.
 21. Instituto Nacional de Estadística y Geografía.. Encuesta Nacional de Ocupación y Empleo (ENOE), población de 15 años y más de edad.. [Online]; 2020. Acceso 05 de Febrero de 2022. Disponible en: <https://www.inegi.org.mx/app/saladeprensa/noticia.h>.
 22. Consejo Nacional de Evaluación de la Política de Desarrollo Social. Medición de la pobreza en los municipios de México. [Online]; 2020. Acceso 5 de Febrero de 2022. Disponible en: https://www.coneval.org.mx/Medicion/Documents/Pobreza_municipal/2020/Presenta.
 23. Los-municipios.mx. [Online] Acceso 06 de Febrero de 2022. Disponible en: <https://www.los-municipios.mx/escuelas-Tláhuac.html>.
 24. Consejo Nacional de Población. Proyecciones de la Población de los Municipios de México, 2015-2030. [Online]; 2019. Acceso 06 de Febrero de 2022. Disponible en: <https://www.gob.mx/conapo/documentos/proyecciones-de-la-poblacion-de-los-municipios-de-mexico-2015-2030>.
 25. Centro de Salud TII "13 de Septiembre, SSPCDMX. Programa Anual de Salud..
 26. Sistema de Información del Desarrollo Social. [Online].; 2003. Acceso 07 de Febrero de 2022. Disponible en: <http://www.sideso.cdmx.gob.mx/index.php?id=35>.
 27. Instituto Mexicano del Seguro Social (IMSS). Informe de labores y programa de actividades 2018-2019.. [Online]; 2020. Acceso 12 de Febrero de 2022. Disponible en: https://www.imss.gob.mx/sites/all/statics/pdf/informes/2019/2019_informe_labores_actividades.pdf.