

Dr. Francisco Javier Soria López

Director de la División de Ciencias y Artes para el Diseño

UAM Xochimilco

INFORME FINAL DE SERVICIO SOCIAL

UAM Xochimilco

Departamento De Teoría y Análisis

Periodo: 24 de junio de 2019 al 24 de enero del 2020

Proyecto: Monografías de la expansión territorial de las capitales estatales en México

Clave: XCAD000862

Responsable del Proyecto: Mtro. Fernando Antonio Aguilar Méndez

Ernesto Díaz Cerón Matrícula:2152035448

Licenciatura: Planeación Territorial

División Ciencias y Artes para el Diseño

Tel: 55 15 46 41 06

Cel: 55 16 91 17 73

Email: enestodc89@live.com.mx

INTRODUCCIÓN

"Nadie disfruta sentándose en un banco o mirando por la ventana para contemplar una calle vacía. Creo que casi nadie hace una cosa semejante. Pero sí hay muchísima gente que se entretiene contemplando la actividad de una calle, de tanto en tanto, desde una ventana o en la acera." (Jacobs, 1976)

En este presente informe de la pasantía del servicio social "Monografías de la expansión territorial de las capitales estatales en México", en el cual se realizaron las actividades como son; la recolección de información de cada una de las ciudades capitales de los Estados de la República Mexicana, en los aspectos sociales, económicas, culturales, etc. Estos pueden ser el número de habitantes, la densidad de la población, actividades económicas, vivienda y sus derivados tanto en datos de ocupación hacinamiento y servicios básicos como son el suministro de agua potable, drenaje, entre otras.

En estos aspectos se pudo observar que las actividades económicas terciarias son las que tiene más presencia tanto a nivel nacional con un 63.79%, (INEGI, Por actividad económica, 2020) como en la gran mayoría de las ciudades de los diferentes Estados que llegan hasta un 72.5% (INEGI, Cuentame, Activiades Economicas Estado de México , 2020) en la ciudad de Toluca, que es una de las más altas en este aspecto, solo por mencionar un ejemplo.

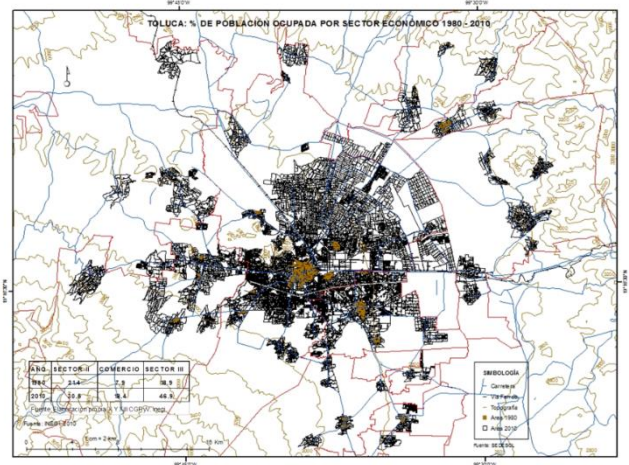

Del mismo modo, podemos decir que hay una gran disparidad de los servicios en cuanto a las diferentes ciudades se puede hablar ya que no es ni la misma accesibilidad de los servicios como pueden ser agua, drenaje, entre otros en una ciudad donde las condiciones de vida son mas prosperas y en donde las actividades económicas tiene una gran presencia para estas mismas, que en ciudades donde los grados de marginación son alarmantes y las actividades económicas en general tiene una escasa aportación a estas ciudades como por ejemplo, Chilpancingo que aunque su actividad económica terciaria

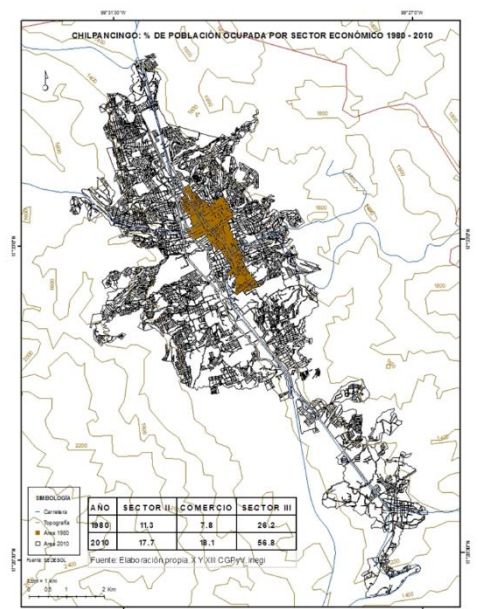

abarca el 76% (INEGI, Actividades Economicas Guerrero, 2019) del total de las actividades, esta no se ve reflejada en los servicios para la población, ya que la mayor parte de estos ingresos son absorbidos por particulares y el aporte de las autoridades es nulo, lo que lo hace una de las ciudades con mayor índice tanto de rezago social y falta de servicios para la misma comunidad.

En conclusión y como podremos observar en este siguiente reporte de servicio hay grandes datos, donde nos podemos dar cuenta tanto a niveles sociales culturales que algunas ciudades capitales de México tienen una gran presencia y esto se ve reflejado de gran manera en sus actividades ya mencionadas, así como también hay mucho rezago y mucha falta de servicios de primera necesidad para otras tantas ciudades que componen nuestra república mexicana.

OBJETIVO GENERAL

El objetivo general, se encuentra precisamente en desarrollar las habilidades obtenidas a lo largo de toda la carrera como son:

La obtención de información cartográfica, social, cultural, económica de las diversas ciudades capitales de cada Estado de la República Mexicana, con base a los distintos sistemas de información que nos pueden proporcionar esta información, como son; INEGI, CONEVAL, Informes gubernamentales, etc. Todo esto, para tener reflejada una perspectiva del contexto de dichas situaciones mencionadas anteriormente y conocer las condiciones de las mismas en cada Estado y como estas mismas se ven reflejadas dentro del país. Así como el análisis de las diferentes áreas en las que están compuestas estas ciudades (población, actividades económicas, marginación, etc.)

ACTIVIDADES REALIZADAS

En la presente pasantía que realice en mi servicio social el cual abarco del 24 de junio del 2019 al 24 de enero del presente año, se realizaron las actividades de recopilación de datos tanto estadísticos, sobre la vivienda, población, actividades económicas, marginación, etc. Y con base en esto hacer un análisis por cada una de las ciudades principales de cada Estado del país y así mismo tener una mejor comprensión de como estas tienen relación entre sí, o como estas mismas tienen grandes diferencias de una ciudad entre otra.

Así mismo, aplicar formulas estadísticas en información la cual no se encontraba vigente en algunas ciudades como podrían ser, servicios, actividades económicas, entre otras.

METAS ALCANZADAS

Las metas alcanzadas en este proyecto fueron entre otras, entender el funcionamiento de las ciudades principales de cada Estado y tener un porque cada una de ellas puede tener desde grandes potenciales como son el caso de las ciudades fronterizas, que por su cercanía con E.U.A tienen una mayor proyección económica y esta se reflejada en los distintos aspectos de la misma ciudad como pueden ser económicos, en el aspecto que relativamente tienen una mejor remuneración salarial, social, en lo cual su vida es meramente está centrada en muchas de estas ciudades en su vida laboral y dar una mejor calidad de vida a sus familias, entre otras.

Por otro lado, también están las ciudades que pueden llamarse capitales estatales o centros turísticos, en donde predominan las actividades terciarias, las cuales están enfocadas a los servicios dedicados al turismo y que esta es su principal fuente de ingresos. En estas como se mencionó anteriormente, los servicios forman un parte fundamental para su economía y como en las ciudades fronterizas las demás actividades giran al entrono de sus principales actividades económicas.

Sin embrago hay otras ciudades en otros Estados, las cuales reflejan una falta tanto de servicios para la población como pueden ser agua potable, vivienda digna, oportunidades de trabajo, etc. Y que por lo tanto ven afectado de gran manera la calidad de vida ya que por las condiciones ya mencionadas tienen una vida precaria y falta de oportunidades y por consecuencia en algunas ciudades, su población se ven en la necesidad de emigrar a otras entidades en el mejor de los casos es en el país. También, estas ciudades tienen un rango de marginación alarmante, en cual todo esto se ve reflejado de gran manera en las periferias de las ciudades ya que ahí los servicios son escasos o nulos ya que en la mayoría de las ciudades principales están estos servicios, y esto hace que el resto tengan que trasladarse al centro para acceder a estos o buscar otras, medidas para obtenerlos como pueden ser en casos concretos como el agua potable las pipas de agua, acarreo de agua, etc.

En estos casos ya mencionados, podemos poner como ejemplo en concreto dos que son un reflejo de la disparidad que puede haber entre una ciudad y otra.

Por ejemplo, Toluca esta ciudad tiene un poco de todo, tanto en economía, servicios, vivienda etc. Hablando de viviendas en el EDOMEX es de 3,689,053 y a nivel municipio es de 194,827 hogares (5.3% del total de hogares en la entidad), de los cuales 44,308 estaban encabezados por jefas de familia (5.2% del total de la entidad). (CONEVAL, 2020)

INDICADOR	TOLUCA (MUNICIPIO)	MÉXICO (ESTADO)
Población total, 2010	819,561	15,175,862
Total de hogares y viviendas particulares habitadas, 2010	194,827	3,689,053
Tamaño promedio de los hogares (personas), 2010	4.1	4.1
Hogares con jefatura femenina, 2010	44,308	847,910
Grado promedio de escolaridad de la población de 15 o más años, 2010	10	9.1
Total de escuelas en educación básica y media superior, 2010	862	20,997
Personal médico (personas), 2010	2,601	18,037
Unidades médicas, 2010	101	1,786
Número promedio de carencias para la población en situación de pobreza, 2010	2.5	2.5
Número promedio de carencias para la población en situación de pobreza extrema, 2010	3.6	3.6

Ilustración 1 Vivienda EDOMEX

Fuente: CONEVAL 2020

Por otro lado, esta Chilpancingo esta ciudad representa unos escasos tanto de servicios, actividades económicas, vivienda, etc. En el aspecto de vivienda Chilpancingo ocupa el lugar 12 a nivel nacional en habitantes por entidad federativa. Así mismo, el 58% está conformada por población urbana y el 42% restantes es población rural. (INEGI, 2010) Esto nos quiere decir que aun las personas son de índole más rural.



Ilustración 2 Población

Fuente: Cuéntame INEGI

De igual manera en Toluca entre las principales actividades económicas se encuentran: servicios inmobiliarios y de alquiler de bienes muebles e intangibles (19.4%); comercio (18.4%); construcción (7.6%); industria alimentaria (5.7%); y, fabricación de maquinaria y equipo (5.5%). Juntas representan el 56.6% del PIB estatal. (CONEVAL, 2020)



Ilustración 3 Actividades Económicas EDOMEX

Fuente: Secretaría de Economía

Sin embargo, en Chilpancingo hay una gran variedad de actividades económicas, de estas las actividades secundarias ocupan el 18.4% del total y las terciarias ocupan el 76%. (INEGI, Cuéntame información por entidad; Actividades económicas, 2015) Esto quiere decir que más de tres cuartas partes de las actividades económicas del Estado están siendo cubiertas por actividades terciarias (es decir 1,061,970.8 habitantes aprox.)

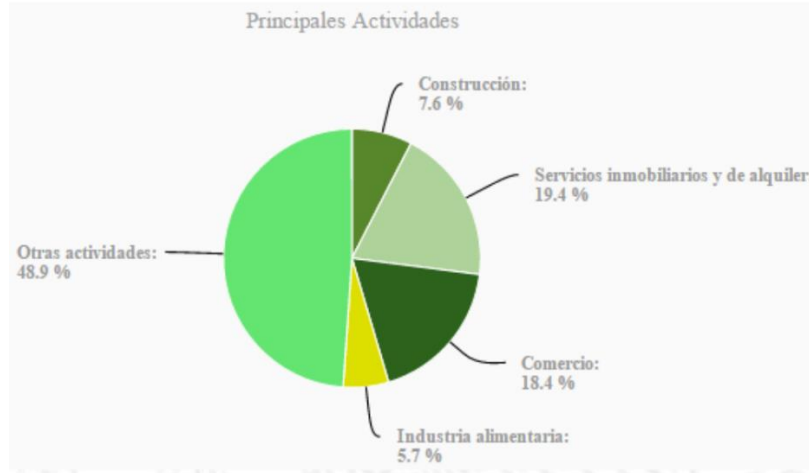

Ilustración 4 Actividades Económicas Guerrero

Fuente: Cuéntame INEGI

Ya por ultimo y viendo las carencias de la vivienda y en el grado de marginación, en la ciudad de Toluca existe un total de viviendas que no disponen de drenaje (3.6%), es decir que hay más de 6 800 viviendas que no cuentan con servicio de drenaje en

sus viviendas y en lo que se refiere a agua entubada del 10.8% del total de las viviendas, esto quiere decir que más de 19 500 viviendas no cuentan con este servicio (CONEVAL, 2020).

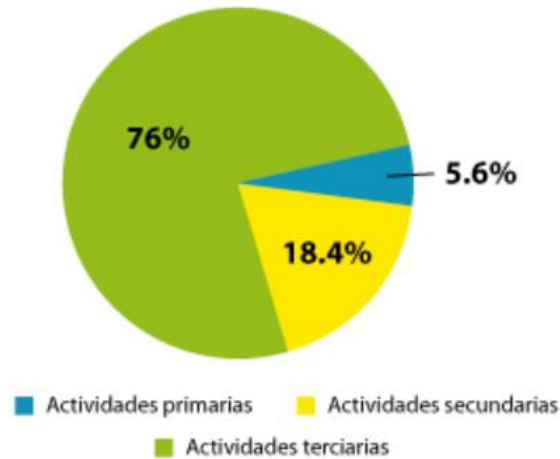
A nivel de rezago social podemos decir que el porcentaje de población en situación de pobreza fue de 45.3 por ciento, que equivale a 7,328,735 personas en esta condición. Esto representa un aumento en términos porcentuales con respecto a 2010 (42.9 por ciento), representa un aumento en la población de 616,685 personas. Así mismo, 2012 aumentó la población en pobreza extrema, la cual pasó de 8.6 por ciento (1,341,219 personas) en 2010 a 5.8 por ciento (945,667 personas) en 2012, es decir, hubo una disminución de 395,552 personas en esta condición. (CONEVAL, 2020)



Ilustración 5 Indicadores de Pobreza EDOMEX

Fuente: CONEVAL

Y en el caso de Chilpancingo hay un 45% de viviendas a lo largo de todo el Estado que no cuentan con agua entubada y un 39.8% de viviendas que no cuentan con drenaje. (INEGI, Cuentame Información por entidad; vivienda , 2015)

Y en el grado de marginación existen a nivel municipal alrededor de 18 municipios que están en un rezago social muy alto y alrededor de 26 que están en alto. Esto quiere decir que de los 118 municipios el 15.25% y el 22.03% del total de municipios se encuentran en condiciones de marginación que rozan de lo alto a lo muy alto a nivel nacional. Por lo tanto, podemos decir este Estado se encuentra entre los primeros lugares de marginación a nivel nacional. (SEDESOL, 2015)

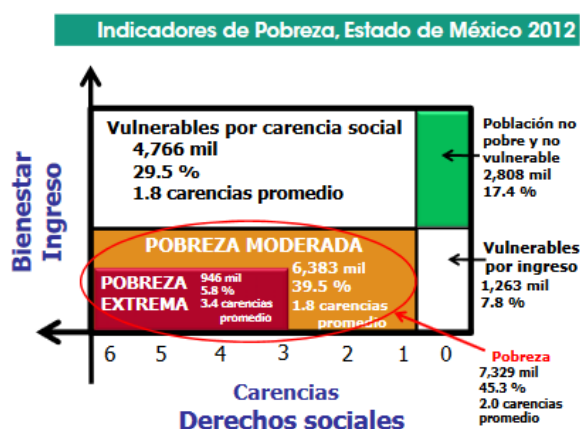

Ilustración 6 Rezago Guerrero

Fuente: CONEVAL

Como pudimos observar esta disparidad de situaciones, en donde por un lado Toluca cuenta con un desabasto nulo de sus servicios como son agua potable drenaje etc., que no rebasa ni en 6% del total de las viviendas y por otro lado Chilpancingo con la mitad de escasez de estos servicios ya mencionados y un rezago social y marginación muy preocupante que, aunque su actividad económica principal es el turismo, esto no se ve reflejado en la calidad de vida de su población.

Todo esto es gracias al uso de los sistemas de información, que nos ayudan a comprender estos fenómenos sociales, económicos, etc. Que en su mayoría son datos estadísticos pero que a su vez nos dan un contexto del por qué estas ciudades tienen estas carencias en algunos casos y de la misma manera dar un contexto histórico al por que estas ciudades son presentadas así.

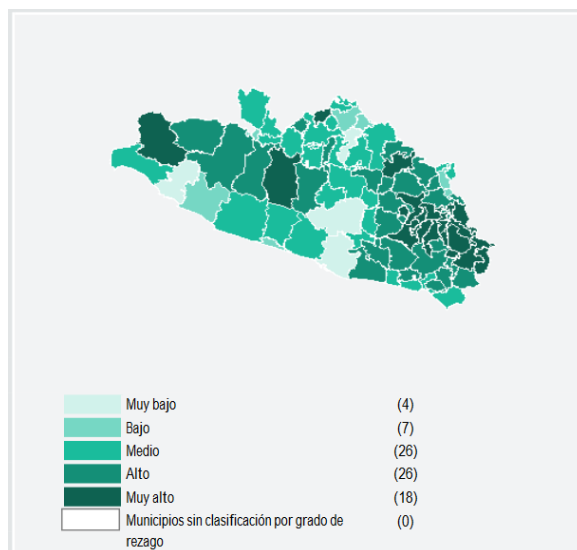
Por otro lado, también podemos ver en otras ciudades el proceso que han llevado para convertirse en sitios importantes para sus Estados y como estas han ido evolucionado para tener una mejor calidad de vida o por lo menos tener mejoras en sus sitios de origen.

RESULTADOS Y CONCLUSIONES

Podemos concluir con esta pasantía en este servicio social, existe que una gran disparidad a nivel nacional, tanto de servicios de primera necesidad, oportunidades laborales, vivienda, etc. Esto conlleva a que como ya se mencionó a grandes diferencias entre una y otra ciudad.

Existe una gran cobertura de los servicios es en las ciudades principales y de mayor afluencia económica y hacen que los demás factores, culturales, sociales, etc. Sin embargo, en las ciudades donde la afluencia económica no es muy continua las condiciones de vida son precarias en muchos sentidos y donde hay una mejora no tan significativa es en las capitales y eso apenas cubren las necesidades básicas y las periferias carecen en demasía de las ya mencionadas.

RECOMENDACIONES

En general, podemos decir que en esta pasantía del servicio social ha sido de gran ayuda tanto para poner en práctica mis conocimientos de la carrera como son la lectura cartográfica, la búsqueda de información en los diferentes sistemas de información, así como los datos estadísticos que los acompañan y como se deben interpretarlos para dar un mejor análisis de estos mismos. Sin embargo en la gran mayoría de las ciudades citadas en esta pasantía pude notar que la información esta dispersa y en ciudades donde no hay gran presencia de actividades económicas importantes las información es casi nula en la gran mayoría de los aspectos y en general en datos de pobreza y rezago social, por lo cual en mi caso aplique formulas estadísticas para poder sacar esos datos basándome en cifras nacionales o anteriores de esas ciudades para poder hacer proyecciones sobre datos en los cuales, no había información reciente.

BIBLIOGRAFÍA

CONEVAL. (11 de Enero de 2020). *Informe Anual Sobre La Situación de Pobreza y Rezago Social*. Obtenido de https://www.gob.mx/cms/uploads/attachment/file/42741/Mexico_106.pdf

INEGI. (2010). *Cuentame, Información por Entidad*. Ciudad de México .

INEGI. (2015). *Cuentame Información por entidad; vivienda* . México .

INEGI. (2015). *Cuentame información por entidad; Actividades económicas*. México .

INEGI. (27 de Octubre de 2019). *Actividades Económicas Guerrero*. Obtenido de <http://cuentame.inegi.org.mx/monografias/informacion/gro/economia/default.aspx?tema=me&e=12>

INEGI. (16 de Enero de 2020). *Cuentame, Activades Económicas Estado de México* . Obtenido de <http://cuentame.inegi.org.mx/monografias/informacion/Mex/Economia/>

INEGI. (24 de Febrero de 2020). *Por actividad económica*. Obtenido de <https://www.inegi.org.mx/temas/pib/>

Jacobs, J. (1976). Precursora del "people watching".

SEDESOL. (2015). *Informe anual sobre la situación de pobreza y rezago social* . México .