



Casa abierta al tiempo

# UNIVERSIDAD AUTÓNOMA METROPOLITANA

UNIDAD XOCHIMILCO

DIVISIÓN DE CIENCIAS SOCIALES Y HUMANIDADES

LICENCIATURA EN SOCIOLOGÍA

MODULO XII "SOCIOLOGIA Y SOCIEDAD" TRIMESTRE 20I

ASESORA

MTRA. MAYRA IRASEMA TERRONES MEDINA

TRABAJO DE INVESTIGACIÓN FINAL

LA INFLUENCIA DE LA RELIGION CATÓLICA EN EL PUEBLO SAN ANDRÉS  
AHUAYUCAN, XOCHIMILCO EN TIEMPOS DE COVID

ALUMNAS

BRENDA STEPHANIE GUERRERO LEYVA 2162024831

JESSICA SILVA SILVA 2162020360

AGOSTO 2020

## INDICE

Introducción

Capítulo I La importancia de analizar la religión a través de la sociología

1.1 La sociología de la religión y sus inicios

- a) Martin Lutero y las 95 tesis
- b) Durkheim “Las formas elementales de la vida religiosa”
- c) Antonio Giddens

Capítulo II El papel de la religión en México a través de la historia

2.1 La evangelización en la Nueva España y la Virgen de Guadalupe

2.2 México uno de los países más religiosos

Capítulo III Historia de Xochimilco y sus tradiciones

3.1 La Flor más Vella del Ejido

3.2 El Niño

3.3 Peregrinaciones a Chalma

3.4 Fiestas patronales de los barrios y pueblos

Capítulo IV San Andrés Ahuayucan, Xochimilco

4.1 Fiesta Patronal

4.2 San Andrés Ahuayucan en tiempos de COVID-19

Conclusión

Glosario

Anexos

Bibliografía

## **LÍNEA DE INVESTIGACIÓN**

Sociología de las religiones

### **Tema**

San Andrés Ahuayucan en tiempos de COVID

### **Problemática**

Actualmente el mundo se enfrenta a una pandemia, ya que el 31 de diciembre de 2019, las autoridades de salud de la ciudad de Wuhan, provincia de Hubei, China, quienes informaron sobre la presencia de 27 casos de Síndrome Respiratorio Agudo de causa desconocida, tema que se le otorgara un capítulo para poder entender mejor la magnitud de la situación.

De tal manera, antes del 9 de enero, en el país no se presentaban casos confirmados de infección respiratoria asociada a 2019-nCoV, sin embargo, a partir de dicha fecha la Dirección General de Epidemiología publicó un aviso: “lavado de manos frecuente usando agua y jabón, consumir solo alimentos bien cocinados y tomar agua simple potable o embotellada, evitar lugares concurridos, evitar el contacto con animales vivos o muertos, así como el consumo de carne cruda y en lo posible evitar el contacto con personas enfermas” (SSA, 2020).

Posteriormente, el Comunicado Técnico Diario COVID-19 México anuncia que a partir del 26 de mayo de 2020 la OMS reporta 29 casos en un buque de comercio internacional, con un acumulado de 41 casos y 13 defunciones ocurridas en embarcaciones internacionales (SSA, 2020). ante esto las autoridades de salud llevan a cabo protocolos para disminuir los casos de infectados, una de las medidas fue el cierre de lugares concurridos, como antros, tiendas de autoservicio, así como de templos e iglesias.

Al observar que algunos de los habitantes del pueblo de San Andrés Ahuayucan, Xochimilco sobre ponían las prácticas religiosas católicas, antes que las medidas de salud establecidas por las autoridades ante la pandemia del COVID 19. Se ha observado que las prácticas religiosas tienen un peso muy importante en

la comunidad por lo que se pretende analizar las razones por las cuales, estas prácticas, se sobre ponen al cuidado de la salud en los habitantes de la comunidad.

No obstante, la iglesia católica ha declarado la presencia de una crisis económica a causa de la pandemia COVID-19 debido a que estas se encuentran cerradas. Ante dicha situación las autoridades han generado una propuesta que ha surgido ante la demanda tanto de fieles como de los sacerdotes, en la que se plantea una reapertura para el próximo 13 de Julio del 2020, pues a los creyentes les permitirá llevar a cabo sus oraciones y pedir por sus familiares, así como pedir la culminación de la contingencia, por otra parte, los sacerdotes se vieron afectados ya que hay ausencia de limosnas, donativos y de la contribución por parte de los de los fieles se ha desplomado. Dicha apertura se llevará a cabo bajo las medidas correspondientes como la inclusión de tapetes sanitizantes, gel antibacterial e incluso lavabos en la entrada de cada templo, marcas de sana distancia en las bancas.

### **Preguntas de investigación**

¿Cómo define la sociología el fenómeno de la religiosidad?

¿Qué presencia tiene la religión católica en México?

¿Cómo se crea la identidad en la vida cotidiana en los pueblos originarios de Xochimilco a través de la religión católica?

¿Cómo influye la religión católica en la conducta de los habitantes del pueblo de San Andrés Ahuayucan, Xochimilco ante la pandemia del COVID 19?

### **Justificación**

En la presente investigación se pretende analizar la relación que tiene la religión católica con la comunidad del pueblo de San Andrés Ahuayucan, ya que la religión católica se hace presente en la vida cotidiana en los pueblos originarios de Xochimilco. Dicha alcaldía ocupa el tercer lugar con un 84.8% de creyentes de los cuales 352,104 habitantes son católicos (la alcaldía contaba con 415,007 habitantes) según el último censo realizado por el INEGI en 2010. (INEGI, 2010)

Llevándonos a la idea de investigar dicho fenómeno en el pueblo de San Andrés Ahuayucan, ya que es uno de los pueblos que lleva a cabo un sin fin de prácticas religiosas, los cuales fortalecen el tejido social de la comunidad. Iniciando con la tradicional “partida de rosca” (06 de enero); así como el día de la candelaria (02 de febrero); día del niño, se celebra al niño del pueblo (30 de abril); día de la Sta. cruz (03 de mayo) Novenario del sagrado corazón de Jesús (finales de junio); Semana Santa (marzo-abril); Carnaval de día de muertos (1 y 2 noviembre); novenario de San Andrés (penúltima semana de noviembre); fiesta patronal (30 nov); día de la Virgen (12 de diciembre); posadas (16-24 de diciembre); Nacimiento del Niño Dios (24 Diciembre); Fin de año (31 diciembre).

Pero frente la situación mundial (COVID-19), el pueblo fue considerado una de las zonas con alto índice de contagio, dentro de las normas sanitarias se prohibió la apertura de las iglesias entre otros centros de reunión, pero en el pueblo no se cumplieron normas y se abrió la iglesia para que los habitantes fueran a pedir plegarias para pedir protección ante el virus.

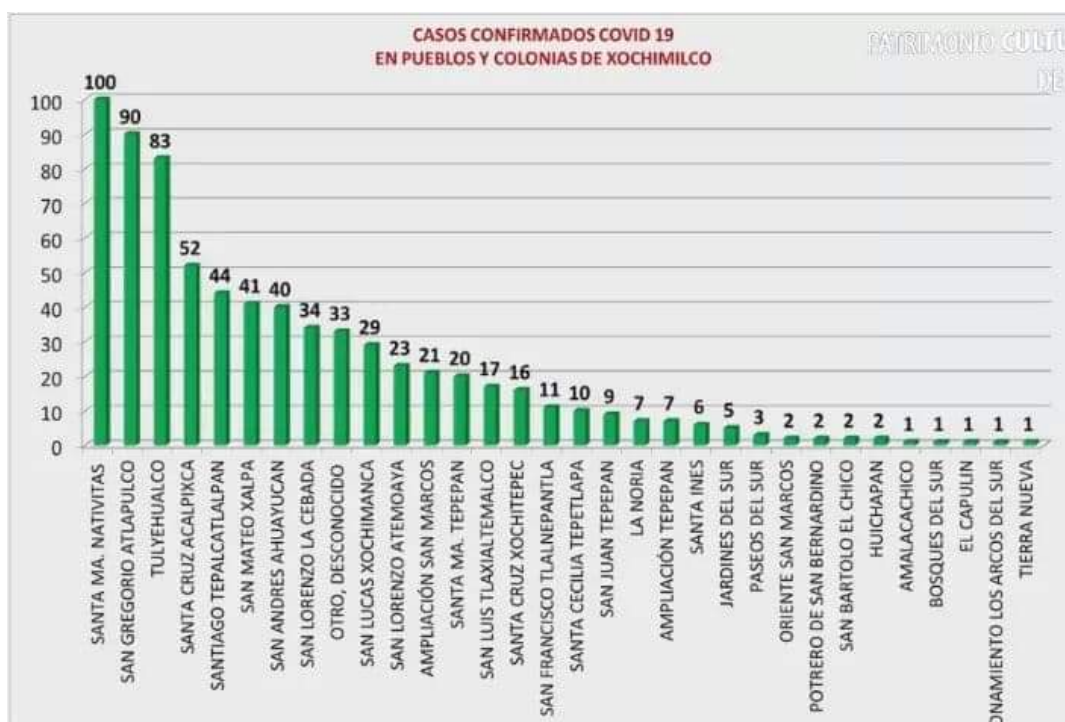

Facebook. (2020). Grafica casos confirmados. Recuperado de: <https://es-la.facebook.com/sanandres.ahuayucan/>



### CASOS CONFIRMADOS A COVID19 POR PUEBLO O COLONIA EN XOCHIMILCO



FUENTE: Base de datos de Plataforma de Sistema de Vigilancia Epidemiológica de Enfermedades Respiratorias SISVER 15/06/2020

Facebook. (2020). Grafica casos confirmados. Recuperado de: <https://es-la.facebook.com/sanandres.ahuayucan/>

Aun sabiendo que dentro de las normas sanitarias quedaba prohibida la apertura de las iglesias, la comunidad al principio de la cuarentena mostró empatía ante la situación porque aún no se detectaban casos dentro del pueblo, conforme paso el tiempo los fiscales de la iglesia publicaron en las distintas redes sociales del pueblo dicha oración:

#### Oración a San Andrés Apóstol para pedir su protección en esta pandemia.

“Oh Glorioso apóstol asan Andrés lleno de fidelidad hasta la muerte, que fuiste atado a una cruz donde padeciste por tres días y desde ella seguías hablando a la gente del Buen Jesús, te rogamos nos otorgues tu protección y por la Santa Cruz de Nuestro Señor , te pedimos que nos ayudes en nuestros problemas, tristezas y

enfermedades , intercede ante el trono de su Divina Majestad y ruega para que nuestras suplicas se cumplan y podamos obtener la ayuda especial que necesitamos ( Protege de todo mal a tu pueblo de San Andrés Ahuayucan que está bajo tu amorosa protección)

No tardes en llevar nuestras peticiones y ruegos pide a Jesús, verdadero Dios y toda caridad que aplique su mano bienhechora sobre todas las familias y remedie todos los males que nos aquejan que nos llene de amor, salud, paz y abundancia. Enséñanos a seguir a Jesucristo y que tu ejemplo nos sirva para hacer buenas obras. Por Jesucristo nuestro señor. Amén (Fiscalía San Andrés Ahuayucan, 2020)

Cuando se declaró zona de alto riesgo por el número de contagios, los habitantes seguían ignorando las medidas de salubridad establecidas por las autoridades como lo son el uso de cubrebocas obligatorio, la sana distancia, evitar lugares con aglomeraciones de personas, etc. Justificando su conducta a que el COVID-19 no es real o bien que el santo patrón los cuidara a ellos y a sus familias.

Semanas después comenzaron las primeras defunciones a causa del COVID-19, lo cual causo algo de pánico en la comunidad, pero se mantuvo la actitud de seguir evitando las medidas, si bien también ocurrieron cosas favorables, entre ellas que los negocios del pueblo si cumplieron con las medidas obligatorias. Para finales del mes de junio cuando se tenía el pico de los contagios, la fiscalía del pueblo decidió llevar a cabo como cada año en dicha fecha, el festejo del sagrado corazón de Jesús, abriendo la iglesia para que la comunidad pudiera asistir en compañía de su familia a realizar oraciones o a llevar flores como se acostumbra cuando se celebra a algún santo. Se llevó a cabo una pequeña fiesta dentro del atrio de la iglesia, con banda en vivo, juegos pirotécnicos por dos días consecutivos que es lo que dura el festejo del sagrado corazón.

Si bien no toda la comunidad estaba de acuerdo con dicha celebración, los creyentes siendo mayoritariamente decidieron llevar a cabo dicho festejo, dejando a un lado las medidas de salubridad, asistieron sin cubrebocas, no respetaron la sana distancia, etc.

Hemos considerado relevante abordar dicho tema, porque se ha observado que durante la pandemia, en específico, los habitantes del pueblo de San Andrés Ahuayucan tienden a recurrir a las oraciones y sobre todo, asistir a lugares como iglesias y templos, pues de esta manera se sienten protegidos ante cualquier situación, consideran que todo lo que está pasando es por castigo divino y que por medio de la oración se podrá calmar o culminar con dicha situación, dejando a un lado las medidas sanitarias establecidas por el gobierno para evitar más contagios.

Temporalidad 1: pandemia (2019-2020)

Temporalidad 2: febrero 2020 – agosto 2020

### **Objetivo General:**

Explicar de qué manera la religión católica influye en el cuidado sanitario ante la pandemia del COVID-19 en la comunidad del pueblo de San Andrés Ahuayucan, Xochimilco y observar si existe relación entre la religión y la conducta de los habitantes.

### **Objetivos Particulares:**

- 1.- Definir el fenómeno de la religiosidad a través de la sociología
- 2.- Describir la presencia de la religión en México a través de la histórica
- 3.- Identificar cuantas religiones se practican en la alcaldía Xochimilco y cuales prevalecen en San Andrés Ahuayucan
- 4.- Analizar la conducta de los habitantes de la comunidad del pueblo al ser declarado zona de alto contagio.

### **Diseño Metodológico**

La investigación se lleva a cabo en el Pueblo de San Andrés Ahuayucan, en la alcaldía Xochimilco en la Ciudad de México.

Dicha investigación, incluirá un análisis documental sobre el tejido social del Pueblo de San Andrés Ahuayucan, Xochimilco. Por tanto, será necesario profundizar en las tradiciones dentro del pueblo y las relaciones sociales que en ella se reproducen.



Sin embargo, para concretar un análisis profundo del pueblo de San Andrés Ahuayucan, será necesario analizar las prácticas religiosas, así como la fiesta patronal, etc., que coexiste actualmente en el interior del mismo y su relación con el tejido social. De tal manera, que se hará una retrospección sobre los orígenes de la religión, así como la identidad.

Se recabará información mediante archivos históricos acerca de la alcaldía Xochimilco y del pueblo en específico, para conocer la historia de los mismos y posteriormente llevar a cabo un trabajo documental acerca de la fiesta patronal de dicho pueblo. Recolectaremos la información a través de la observación no participativa como técnica metodológica y como herramienta metodológica utilizaremos la entrevista estructurada individual.

La observación no participante se llevará a cabo en el día a día, al salir a comprar cosas de primera necesidad, para observar el comportamiento de la comunidad, si están siguiendo las medidas de sanidad, así como observar que tanto se ha frenado la pequeña economía de los pequeños comerciantes del pueblo y que alternativas se están tomando para no frenarla por completo, esto se ira anotando en pequeño diario de campo.

La entrevista será en línea, utilizaremos como herramienta las redes sociales, debido a la situación actual es complicado y riesgoso hacerlas de forma presencial, las personas que serán entrevistadas son nativas del pueblo y personas que llevan mucho tiempo viviendo en el mismo, de ambos sexos y preferentemente mayores a 40 años, ya que estas son las que conocen bien las tradiciones del pueblo y por ende son los que tienen más fe, al realizar las entrevistas en línea evitamos contagiarnos o bien contagiar a las demás personas. Dicha entrevista contara con 10 breves preguntas que nos ayudaran a conocer un poco la perspectiva que tienen estas personas ante la situación de la pandemia y qué peso tiene la religión en ellos.

## Introducción

En el siguiente trabajo se presenta una investigación que va enfocada a la relación que existe entre la iglesia y la salud. Ya que en la actualidad la vida cotidiana en México se ha visto alterada por la presencia del Covid-19. Para dicha investigación, se utilizó como objeto de estudio a los habitantes del pueblo de San Andrés Ahuayucan, con el fin de poder obtener información acerca de la vida cotidiana de los mismos. Ante la necesidad de disminuir los contagios, una de las condiciones implementadas por el gobierno, tras el brote del COVID-19, fue cerrar lugares con mayor concurrencia, una de ellas fueron las iglesias.

México es caracterizado por sus creencias y tradiciones, destacando la creencia a la religión católica, así como de la virgen María, Cristo y sus santos. Los cuales fueron impuestos desde la conquista, desde entonces el pueblo de México se ha visto identificado y refugiado con los ya mencionados. En la actualidad no ha sido una excepción, pues ante la contingencia sanitaria muchos fieles se sienten con la necesidad de hacer peticiones tanto para su familia como para el mundo.

De tal manera se ha considerado a las creencias como un paradigma, pues está depende principalmente de la disposición propia de las personas, lo cual ayuda al desarrollo de sus propias convicciones a partir de los valores morales, ya sea por lo aprendido desde la niñez y sobre todo por la influencia de factores sociales. Todo lo ya mencionado se considera como conductas que se han presentado en la vida cotidiana de las personas las cuales condicionan la vida de estos. Por lo que en la presente investigación consideramos que existe una cierta influencia en las personas, llevándolas incluso a que las personas no acaten las medidas sanitarias, priorizando todo tipo de “rituales” como las fiestas patronales.

Para poder entender mejor de qué manera la religión es una entidad de comportamiento de la vida social de las personas, se retoma a autores que hablan de la religión como es el caso de a Martin Lutero y las 95 tesis, el cual fue un crítico de la iglesia católica, comenzando con la crítica hacia la vida que tiene el clero, la cual se encontraba llena de lujos y en cambio sus creyentes viven en la miseria. Durkheim, con “Las formas elementales de la vida religiosa”, dicho autor nos hace

comprender y explicar los fenómenos religiosos y la incidencia que se tiene en la vida social de las personas, así como de qué manera los valores, ideas y creencias repercuten las actividades humanas.

También se retoma a Giddens, quien, tras tocar el tema del riesgo en una sociedad contemporánea, menciona que a pesar de que la modernidad ha diferido de todas formas el orden social, esta afecta aspectos personales de las experiencias adquiridas, pero las costumbres y tradiciones no han sido sustituidas por la certidumbre del conocimiento racional. Así mismo se retoma las tradiciones que hay tanto en México como en el pueblo de San Andrés Ahuayucan, donde se observa la priorización que hay en los habitantes.

Por tal motivo es que, en la investigación, se aborda el tema de las tradiciones que existen en México, haciendo énfasis en la alcaldía Xochimilco, en la Ciudad de México, particularmente en el pueblo de San Andrés Ahuayucan. Todas las tradiciones se encuentran relacionadas con la vida religiosa, tal es el caso de la Virgen de Guadalupe, la cual fue creada e impuesta por los españoles tras la conquista. Así como esta imagen religiosa, existen otros santos, a los cuales los mexicanos tienen fe, como es el caso del Niñoopa, el cual es considerado muy milagroso en dicha alcaldía, etc.

Para poder entender mejor dicho fenómeno, se realizan algunas entrevistas a los habitantes del pueblo de San Andrés Ahuayucan, para conocer la perspectiva que tienen sobre el cumplimiento de las medidas de sanidad en la comunidad, el comportamiento de la misma y qué peso tiene la religión en ellos ante dicha situación que afecta a todo el mundo.

## Capítulo 1

### La importancia de analizar la religión a través de la sociología

#### 1.1 La sociología de la religión y sus inicios

Para poder iniciar esta investigación se tenía que tener claro ¿Qué es la sociología de la religión? Y posteriormente hacer una revisión del estado del arte para conocer cuáles son los autores más representantes en esta rama de la sociología. La sociología de las religiones pretende comprender y explicar los fenómenos religiosos y la incidencia que tiene en la vida social, entender esos valores, ideas y creencias que repercuten en ciertas actividades humanas como las fiestas patronales que es nuestro tema central. Para un mejor análisis del tema, la sociología necesita de otras disciplinas como la Historia, la Teología y Antropología.

Ya que el tema de las creencias y principalmente el de la religión, son muy complejos de explicar pues durante el transcurso de los tiempos, esto implican un firme asentamiento y conformidad, a pesar de que su fundamento racional o de demostración empírica resultan muy difícil de asumir. De tal manera, se podría decir que las creencias consisten en un ideal, un objeto en el que las personas pueden llegar a regular sus vidas (Carrasco, 2015)

A lo que las personas le dan un seguimiento constante, se podría decir, de una manera ciega, pues estos han demostrado el alcance de sus seguidores tienen pues están dispuestos a “luchar” para poder demostrar un logro tanto para ellos mismos como a la visión de los demás de una determinada sociedad. Pero para que esta sea conformada como una creencia depende de la disposición de la propia persona, pues según investigaciones, esta es desarrollada a partir de sus propias convicciones, así como de los valores morales aprendidos, y, por otro lado, por la influencia por medio de los factores sociales. Estas últimas, son consideradas como conductas que siempre han condicionado la vida de los seres humanos, permitiéndoles asumir una entidad como conducta (Carrasco, 2015).

Por otro lado, en el caso específico de las creencias de carácter religioso, las cuales se encuentran presente en cualquier sociedad humana, ya que es imposible

concebir que existan sociedades que no se hayan visto influenciadas por algún tipo de religión, a pesar del paso de los siglos este ha tenido una gran presencia. Actualmente, es imposible encontrar alguna sociedad que no posea algún requisito de religiosidad existente (Carrasco, 2015).

Como bien sabemos, en un principio las primeras religiones que se desarrollaron antes de los años 3.500 a.C. en Mesopotamia (Carrasco, 2015), quienes contaban con características básicas y simplistas en su mayoría estaban representados por elementos de la Naturaleza como es en el caso del sol, la lluvia, el agua, el fuego e incluso animales, entre otros, todos los ya mencionados eran fenómenos incomprensibles, inexplicables y sobre todo, estos no eran controlados por el hombre, pues estos presentaban una gran influencia en diversas fases en la vida de los seres humanos y los cuales también requieren de una explicación. Los cuales son representados por medio de seres simbólicos, con la capacidad de llevar a cabo todo tipo de actos sobrehumanos (Carrasco, 2015).

Por consiguiente, tras el cambio de las comunidades, también presentaron cambios las creencias, pues, así como la economía, la agricultura, la creencia religiosa pasar a ser compartida y son consideradas como uno de los elementos centrales en las comunidades, pues este se asienta y se regula. Por lo que, en la religión también se presenta una jerarquía social, y estas son establecidas mediante la aplicación de pruebas físicas o intelectuales a manera de rituales, de esta manera es como se establecen los puestos en las comunidades. Estas acciones se van reproduciendo en la vida cotidiana de las personas, esto se sigue reproduciendo, debido a que es impuesta por los líderes, con el anhelo de llegar a alcanzar beneficios similares al de los líderes (Carrasco, 2015).

Pero también se genera idealismos ante lo ya mencionado, pues la mayoría de las comunidades que reproducen dicha conducta, es debido a los favores o la ira de los dioses lo cual era aplicable y la acción de un individuo podría repercutir en los asuntos comunales y para esto era necesario contentar a los dioses y mantenerlos contentos, los cuales eran regulados, por tal motivo es que surgen los sacerdotes, pues estos eran los responsables de mantener el orden religioso pues

estos tienen conocimientos de estos mismo. Se consideran como individuos con una gran influencia otorgándoles un gran poder que durante muchos años gozaron (Carrasco, 2015).

Con lo ya mencionado, se dio una breve explicación de la creación de las creencias y sobre todo de la creencia en la religión. Ante esto, nos dimos la tarea de consultar diversas fuentes y teóricos, para poder dar una mejor explicación. Tal es el caso de La Real Academia Española define la religión como “Conjunto de creencias o dogmas acerca de la divinidad, de sentimientos de veneración y temor hacia ella, de normas morales para la conducta individual y social y de prácticas rituales, principalmente la oración y el sacrificio para darle culto”

En el caso de la sociología existen varios pensadores que realizaron su propia teoría respecto al tema. Antes de ir de lleno con dichos autores quisimos rescatar a un teólogo y fraile, impulsor de la reforma protestante, Martín Lutero, fue el primero en criticar la religión católica, desatando un movimiento que rechazaba la autoridad del papado.

#### a) Martín Lutero y las 95 tesis

En 1505 Lutero se convirtió en un monje agustino, comenzó sus estudios en teología en la Universidad de Wittenberg, después de terminar sus estudios se volvió profesor y fue ahí donde comenzó a criticar la iglesia católica, la principal protesta de Lutero era la vida que tenían gran parte del clero, llena de lujos mientras que sus creyentes vivían en la miseria.

Dichas críticas fueron creciendo hasta que en una campaña de venta de bulas eclesiásticas para reparar la basílica de San Pedro, Lutero decidió hacer pública su protesta redactando sus noventa y cinco tesis, las cuales clavó en la puerta de la iglesia de Todos los Santos de Wittenberg en 1517, después éstas serían impresas con el título “Cuestionamiento al poder y eficacia de las indulgencias”. Tras dicha publicación la iglesia le pidió a Lutero en varias ocasiones que se retractara, pero éste cada vez rechazaba la autoridad del papa, poco después en 1520, Lutero finalmente rompe su relación con Roma tras publicar tres

escritos: “Llamamiento a la nobleza cristiana de la nación alemana, La cautividad babilónica de la Iglesia y Sobre la libertad cristiana”, tras dichas publicaciones Lutero fue condenado y excomulgado por el papa, tachándolo públicamente como hereje. Tras este hecho permaneció un año escondido, las ideas de Lutero habían llegado al pueblo alemán y a oídos de algunos príncipes que lo apoyaron, dando origen al movimiento religioso conocido como la reforma protestante.

Con respecto a las definiciones de religión se incorpora a autores como Emile Durkheim, sociólogo que dedica una de sus obras al tema de la religión y ha ofrecido una definición más o menos precisa; así como Antonio Giddens, quien retoma la modernidad con la relación que hay con la religión.

#### b) Durkheim “Las formas elementales de la vida religiosa”

Por lo tanto, en el caso de Emile Durkheim, la religión es “un sistema solidario de creencias y practicas relativas a las entidades sacras, en otras palabras, separadas, prohibidas: donde las creencias y las practicas que unen en una misma comunidad moral, llamada iglesia, a todos los que se adhieren a ella” (Maioli, 2011).

Lo que lo llevo a dicha definición fue por causa de sus cuestionamientos con respecto a la sociedad moderna, a la identificación del componente moral y su diagnóstico en las sociedades modernas en las que se constituye el marco problemático que condujo Durkheim. Destacando una crisis en la dimensión moral a la luz del desarrollo de la modernidad y no dejando atrás, el surgimiento de una necesidad de construir sustitutos racionales a la moral religiosa, tras el descubrimiento de la dimensión simbólica que se encuentra en la base de todas las religiones y de la vida de todo grupo social, lo cual, es asumido como “comunidad moral” (Durkheim, 1993).

El autor también presta un importante interés en la religión primitiva, como es el caso de la presencia del totemismo, el cual, según Emile Durkheim (1993), es considerado como un caso paradigmático no es casual, pues constituye un recurso metodológico para lograr un objetivo de mayor alcance, refiriéndose a la captación de elementos constitutivos del hecho religioso. Observando que en las formas más

simples de la vida social que dan lugar a formas más desarrolladas de existencia colectiva.

Creándole un interés para con el tema de las creencias en base a la comparación con el pasado ilustra tendencias del presente. Destacando a la religión la cual aparece como un fenómeno social, el cual presenta elementos constitutivos y explicativos de las formas diferenciadas de la vida social actual, pues Durkheim proclama que este tiene un papel como mecanismo simbólico por el que se produce comunidades de creencias y vida grupal, lo cual se convierte en la vía para la reflexión sobre los medios posibles para reconstruir, en el presente, la integración moral de las sociedades que hayan superado el orden tradicional, pero estos requieren de sustitutos de orden laico para restablecer sus lazos, por lo que es de suma importancia tratar de entender la función social de la religión en sociedades primitivas y con ello, los aspectos centrales para la integración en las sociedades modernas y sobre todo en cualquier situación que se presente dentro de estas mismas (Durkheim, 1993).

Durkheim afirma que la religión nunca es falsa, dado que cada posible forma que la misma asume en un grupo social es expresión de determinadas motivaciones de tales grupos que la ciencia social puede exponer claramente, pues en tales sociedades existe un grado de uniformidad, tanto intelectual como moral, característica que es casi imposible encontrar en sociedades más avanzadas. Afirmando que ciertas sociedades lo que prima es una solidaridad social, esta se basa en la semejanza, dejando a un lado la diferenciación funcional. Esto se ve reflejado en grupos tribales, debido a que, en estas, no existe una división funcional de tareas. En estas sociedades, la solidaridad se manifiesta por hechos donde los individuos comparten ciertas representaciones, las cuales van enfocadas al conjunto de creencias, valores y sentimientos que tiene un origen colectivo. Por lo tanto, se genera una identidad, esta es adquirida desde “fuera”, surgiendo de hechos colectivos (Maioli, 2011).



### c) Antonio Giddens

A inicios del siglo XXI, según Giddens menciona que ha surgido un cuestionamiento con respecto a la modernidad, así como de su desarrollo en el tiempo y sus actuales formas institucionales lo cual se considera como un problema sociológico. Pues actualmente, las instituciones modernas difieren de todas las formas de orden social por sus cualidades pues dichas relaciones se vuelven aún más complejas, al grado de que desestiman los usos y costumbres tradicionales como de su impacto general. De tal manera que la modernidad va alterando de forma radical la naturaleza de la vida social cotidiana afectando aspectos personales de las experiencias adquiridas, como es en el caso de las situaciones que vivimos actualmente con la pandemia, pues la modernidad no ha traído consigo nuevas condiciones de vida.

Pues Giddens acentúa la aparición de nuevos mecanismos de identidad modelados por la misma modernidad, es un orden post-tradicional, donde no obstante la seguridad de las tradiciones y de las costumbres no ha sido sustituida por la certidumbre del conocimiento racional. Por tal motivo Giddens recurre a las nociones de confianza y de riesgo, los cuales son de especial aplicación en circunstancias de incertidumbre y de elección múltiple. Donde la confianza, según Giddens, es un fenómeno genérico crucial en el desarrollo de la personalidad, por lo tanto, la confianza está relacionada a la obtención de un sentimiento de seguridad antológica. Un claro ejemplo es la confianza que se crea entre un niño y sus cuidadores le proporciona una “vacunación” que mantiene que mantiene en margen a las amenazas y a los peligros potenciales que comportan las actividades cotidianas más triviales. Por lo tanto, la confianza, según Giddens, es una “coraza protectora” la cual está dispuesta a defender el yo de las relaciones con la realidad de cada día.

Con Giddens podemos entender mejor como es que la sociedad se siente de cierta manera protegida con una petición, pues a través de la conciencia se reflejan características de cualquier acción humana y constituye la condición de la reflexividad institucional, pues el ser humano controla las circunstancias de sus actividades como un rasgo de la acción que realizan.

Por otro lado, Giddens menciona que existe una forma en la que el individuo deja en suspenso la angustia por adquirir una estabilidad social, lo cual se refiere a la "fe". Esta se encuentra en la coherencia cultural en la vida cotidiana mediante interpretaciones simbólicas en cuestiones existenciales. Pero esto no es posible sin que fondo exista el compromiso emocional (inconsciente) por lo tanto, la esperanza como la confianza son esenciales en este compromiso. Por lo que la fe, genera una sensación de seguridad ontológica que lleva al individuo a través de los cambios, las crisis y de las circunstancias de alto riesgo. En el caso de la confianza en la realidad existencial es un sentido emocional y cognitivo, la cual se basa en la certidumbre en la fiabilidad de las personas, la cual es adquirida en la experiencia temprana de la niñez.

Otro de los puntos que aborda el autor, es la "tradición". Este ofrece un medio organizado de la vida social ajustado especialmente a los preceptos ontológicos. Y todo esto es por medio de la experiencia de los otros, por medio de la interpretación, tanto las características y las acciones de los demás. Pues la acción es construida por la cotidianidad (rutina que ordena el tiempo), lo cual permite la construcción del ser en el entorno, adquiriendo conciencia por medio de la familia, la comunidad, etc., llevándolo a la construcción del yo mediante la experiencia.

Con la revisión del estado del arte se resaltan conceptos clave como: religión católica, creencias, costumbres y prácticas religiosas que ayudaran a analizar la problemática que se ha expuesto en dicha investigación y que serán de apoyo para el desarrollo de los próximos capítulos.

## Capítulo II

### El papel de la religión en México a través de la historia

#### *2.1 La evangelización en la Nueva España y la Virgen de Guadalupe*

En México la religión católica inicia tras la conquista de los españoles en 1521, rompiendo las antiguas prácticas religiosas politeístas que tenían las grandes culturas que habitaban el México antiguo, para imponer una nueva religión e idioma. Esta conversión fue un proceso que se llevó a cabo después de la conquista, liderada por los franciscanos en 1523, los dominicos en 1526 y finalmente por los agustinos en 1533, frailes los cuales servían a la corona, su misión era convertir a los indígenas paganos a cristianos, proceso que conocemos como la evangelización en la Nueva España.

Una de las figuras más importantes en el proceso de evangelización y que actualmente es una de las imágenes religiosas más importantes y veneradas en nuestro país es la Virgen de Guadalupe. El objetivo de los frailes era convertir a los indígenas, para lograrlo crearon una imagen que fuera representativa para ellos, los aztecas adoraban a una figura llamada Tonantzin, quien era considerada la "Diosa Madre", deidad que llamaban "Nuestra gran madre" o "Nuestra señora", la cual era adorada por los locales y era vista como la responsable de otorgar comida y de mantener hermoso el mundo en el que vivían.

Los aztecas solían realizar actividades de peregrinación para adorar a Tonantzin en un templo construido en el Tepeyac, a las afueras de la Ciudad de México. Este fue el pretexto perfecto que utilizaron los frailes, reemplazando la imagen y creando una capilla dedicada a la Virgen María, madre de Jesús, dicha estrategia les funcionó ya que los indígenas seguían venerando a su "diosa Madre", haciéndoles creer que respetaban su imagen.



Google. (2020). *Ilustración de Tonantzin “Diosa Madre”*. Recuperado de:  
<https://www.infobae.com/america/mexico/2020/03/07/tonantzin-la-diosa-mexicana-que-usaron-los-espanoles-para-evangelizar-a-nuestros-ancestros/>

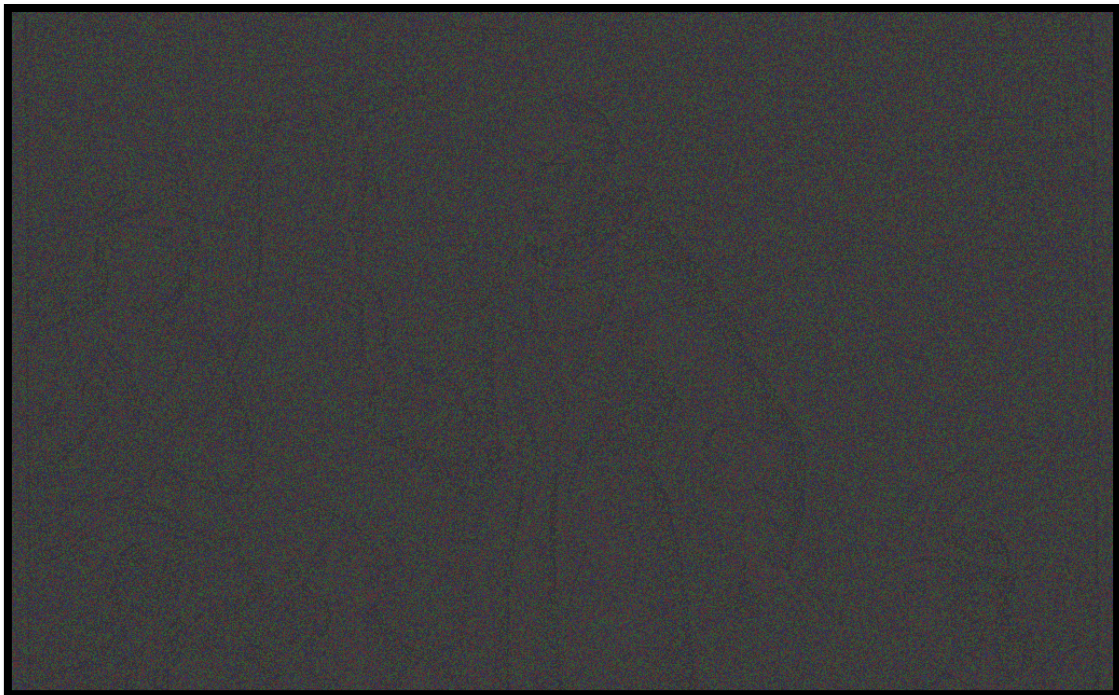

Guzmán, F. (2016). *Ilustración de la Evangelización en Nueva España*.  
Recuperado de:  
<https://www.eluniversal.com.mx/articulo/cultura/letras/2016/09/23/los-sermones-y-la-evangelizacion-en-la-nueva-espana>.



*Valeriano, A. (2019). Ilustración de Tonantzin a la Virgen de Guadalupe. Recuperado de: <https://www.mexicodesconocido.com.mx/de-tonantzin-a-la-virgen-de-guadalupe.html>*

Con el paso del tiempo la Virgen de Guadalupe ha tomado un papel importante en la historia de nuestro país. Un hecho importante fue el 16 de septiembre de 1810, cuando el cura Miguel Hidalgo y Costilla tomó la imagen de la Virgen de Guadalupe que se encontraba en la sacristía del santuario, otorgándola a sus soldados para usarla como estandarte, con el cual se proclamó la Independencia de nuestro país.

La historia relata que cuando el caudillo y sus fuerzas armadas se dirigían a San Miguel El Grande, pasaron por el pueblo de Atotonilco en donde el cura Hidalgo entro a orar a la iglesia y al salir tomo el estandarte diciendo la famosa frase “¡Viva nuestra santísima Virgen de Guadalupe! ¡Viva América!”

Dicho estandarte demostró el fervor que tenían los caudillos, el cual ayudo a mover masas para la lucha armada, la Virgen de Guadalupe se había convertido en un símbolo de nacionalismo, posterior a la guerra de independencia era vista como la protectora de dicha rebelión y patrona de la misma.





*Cultura Colectiva. (2020). Ilustración del Estandarte de Hidalgo. Recuperado de: <https://www.pinterest.com.mx/pin/719379740457115259/>*

Actualmente dicho óleo se encuentra en el Museo Nacional de Historia “El castillo de Chapultepec”, resguardado por el Instituto Nacional de Antropología e Historia (INAH). Desde entonces la Virgen de Guadalupe o “La morenita del Tepeyac” como la conocemos los mexicanos, ha sido una de las imágenes religiosas más veneradas en nuestro país. El 12 de diciembre es una de las fechas más importantes para los católicos ya que se celebra a dicha Virgen, la historia oficial narra que un 12 de diciembre de 1531 la Virgen María se le apareció al indio Juan Diego en el cerro del Tepeyac, pidiéndole que diera aviso al obispo fray Juan de Zumárraga que le erigiera un templo, dicho templo se conoce hoy como *La Basílica de Santa María de Guadalupe* llamada oficialmente *Insigne y Nacional Basílica de Santa María de Guadalupe*.



Google. (S.F). Ilustración de la Virgen de Guadalupe. Recuperado de:  
[https://es.wikipedia.org/wiki/Nuestra\\_Se%C3%B1ora\\_de\\_Guadalupe\\_\(M%C3%A9xico\)](https://es.wikipedia.org/wiki/Nuestra_Se%C3%B1ora_de_Guadalupe_(M%C3%A9xico))



*News. (2011). Foto de La Basílica de Santa María de Guadalupe, recuperado de: <https://anews.mx/2016/10/11/basilica-de-guadalupe-cumple-40-anos/>*

En la cultura mexicana la religión católica se encuentra muy arraigada, muchas de las creencias y tradiciones han sido heredadas de generación en generación a través de la historia, como cada año el 12 de diciembre millones de peregrinos de distintas partes de la república mexicana se reúnen en la Basílica en donde rinden tributo a la Virgen de Guadalupe. La celebración comienza un día antes con pequeños homenajes hasta las 00:00, cuando se entonan las mañanitas, durante toda la madrugada continúan una serie de misas. Se estima que en 2019 arribaron a la Basílica 9.8 millones de peregrinos, de distintas partes del país y del mundo.

El impacto que tiene esta tradición en la sociedad mexicana ha llevado a colocado a nuestro país como uno de los más religiosos, se es bien sabido que en cualquier lugar donde exista una imagen de la Virgen de Guadalupe se lleva a cabo dicha celebración.





*National Geographic. (S.F). Foto el 12 de diciembre la CDMX recibe peregrinos de todo el mundo. Recuperado de: <https://www.ngenespanol.com/traveler/el-12-de-diciembre-la-cdmx-recibe-peregrinos-de-todo-el-mundo/>*



*Guzmán, M. (2017). Foto de Peregrinos arribando la Basílica. Recuperado de: <https://www.lapatilla.com/2017/12/12/se-esperan-ocho-millones-de-peregrinos-en-la-basilica-de-guadalupe-para-celebrar-a-la-virgen/>*

## 2.2 México uno de los países más religiosos

Además del día de la virgen existen otras festividades relacionadas a la religión que se celebran en nuestro país y que forman parte de nuestras tradiciones, mismas que se transmiten de generación en generación. Por la cantidad de fiestas patronales que se llevan a cabo en toda la república, México es considerado uno de los países más religiosos. Datos del INEGI arrojan que, en 1990 el 99.5% de los mexicanos se asumían como católicos, 110 años después en 2010, sólo el 82.7% se consideran católicos, la causa de la disminución se debe a la aparición de nuevas religiones.

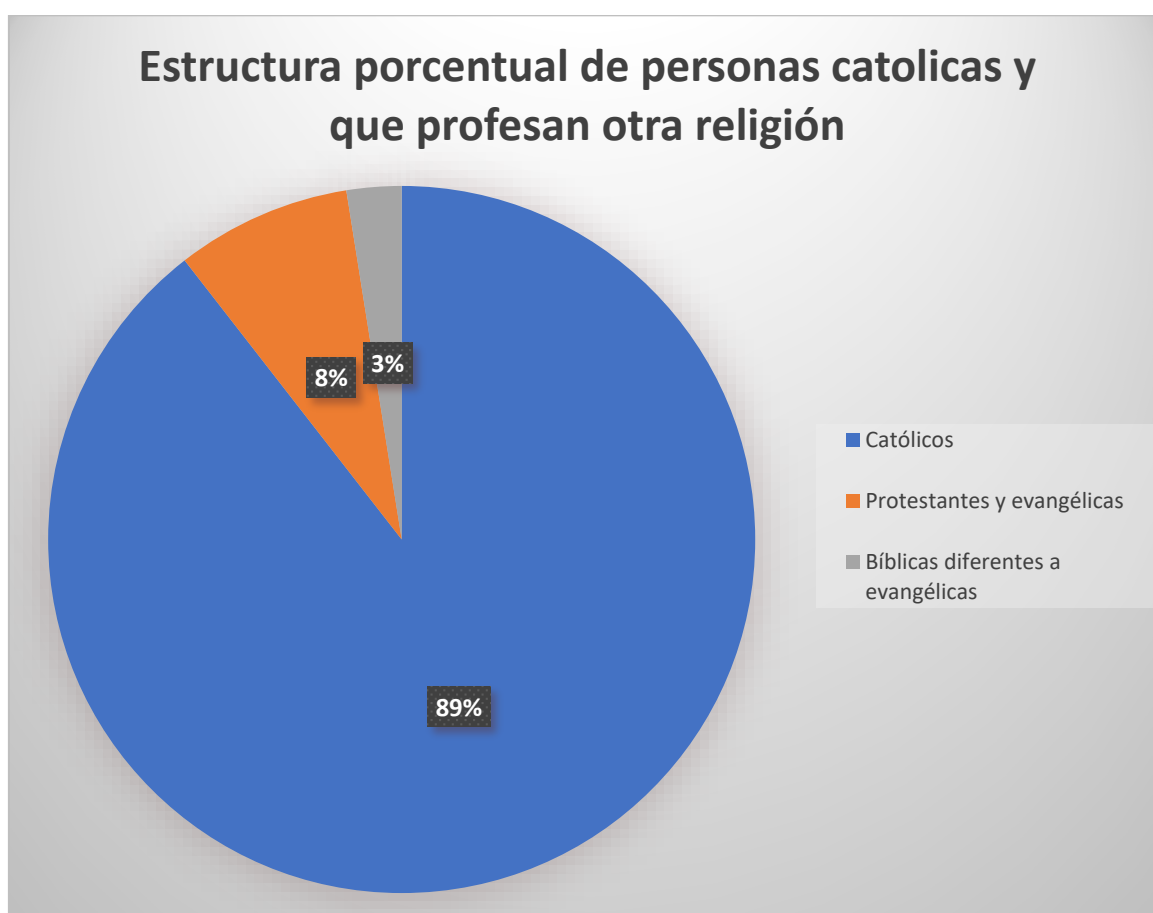

<sup>1</sup> Fuente: INEGI. Censos y Conteos de Población y Vivienda 2010

El último informe de La Encuesta Nacional sobre Creencias y Prácticas Religiosas en México del 2016 señala que el país camina hacia una pluralidad religiosa, dicha encuesta se realiza a la población mexicana mayores de 18 años, el objetivo es generar información sobre creencias y prácticas religiosas a nivel nacional y regional que permita el análisis comparativo en las poblaciones rural y urbana. A pesar de que el número de católicos va en descenso por la pluralidad religiosa, México sigue siendo el segundo país con casi 110,9 millones fieles católicos, después de Brasil con 172,2 millones de fieles, según estadísticas del Anuario Estadístico de la Santa Sede que publica el Vaticano.

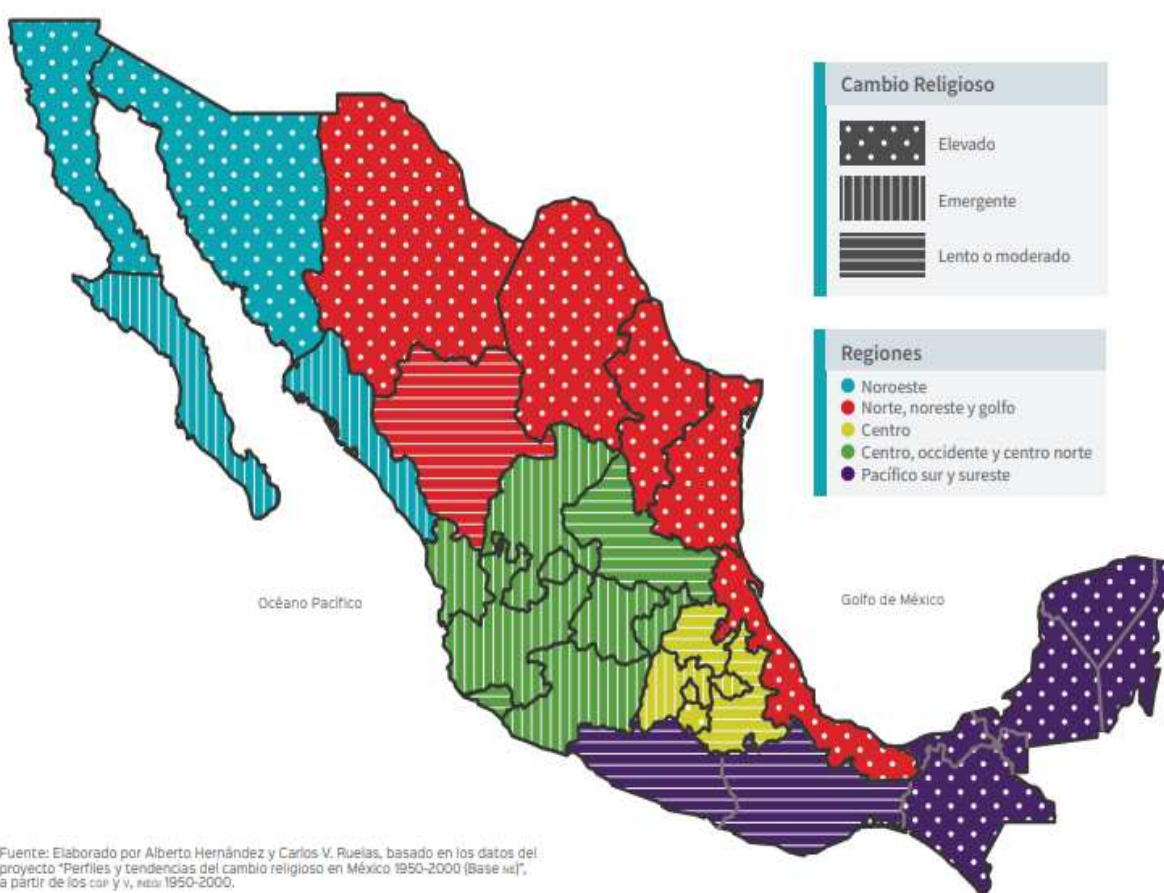

## 2. Cambio religioso de las regiones y subregiones de México<sup>1</sup>

<sup>1</sup> Red de Investigadores del Fenómeno Religioso en México (RIFREM). (2016). Encuesta Nacional sobre Creencias y Prácticas Religiosas en México ENCREER/RIFREM 2016 Mayo. Mayo 19, 2020, de Encuesta Nacional sobre Creencias y Prácticas Religiosas en México ENCREER/RIFREM 2016 Sitio web: <http://www.rifrem.mx/wp-content/uploads/2017/10/INFORME-DE-RESULTADOS-EncuestaNacionalMexicoCreenciasyPracticasReligiosas-2017-05.pdf>

La CDMX es la segunda entidad federativa con el mayor número de católicos, al concentrar 7.8% de los 92 millones de mexicanos, seguida del Estado de México que concentra el 13.9%. La CDMX cuenta con 16 demarcaciones territoriales lo que hoy conocemos como alcaldías, Álvaro Obregón, Azcapotzalco, Benito Juárez, Coyoacán, Cuajimalpa de Morelos, Cuauhtémoc, Gustavo A. Madero, Iztacalco, Iztapalapa, Magdalena Contreras, Miguel Hidalgo, Milpa Alta, Tláhuac, Tlalpan, Venustiano Carranza y Xochimilco.

Un festejo importante en la CDMX es la semana santa, declarada patrimonio cultural intangible por la UNESCO en 2012, la representación de Cristo más famosa es la que se lleva a cabo desde hace 177 años en el cerro de la Estrella ubicado en la alcaldía Iztapalapa, dicha tradición surge a raíz de una epidemia de cólera en 1833. Los habitantes de dicho lugar realizaron una manda a “El Señor de la Cueva” para que parara la epidemia, a cambio de que los mismos habitantes llevaran a cabo la representación de la muerte de Cristo. En dicha representación participan los ocho barrios de la alcaldía: San Lucas, Santa Bárbara, San Ignacio, San Pablo, San José, San Pedro, La Asunción y San Miguel. Cuando empezó dicha tradición, se llevaba a cabo la representación con imágenes que pertenecían a la iglesia, la procesión iniciaba en la parroquia de San Lucas, se hacía un pequeño recorrido y al final se regresaba a la parroquia para realizar la crucifixión. Fue hasta 1843, cuando participaron por primera vez personas en la representación.

El elenco de la representación de Cristo está conformado por 4000 personas, actores, extras y músicos habitantes de la alcaldía, la representación dura cinco días, en los cuales asisten alrededor de 2 millones de espectadores de distintas partes de la CDMX y de otros estados, así como turistas.

La representación de la pasión de Cristo en Iztapalapa es una tradición fuertemente arraigada en los habitantes de la misma, la fe de dichas personas ha logrado que lo que empezó como una manda hace 177 años hoy es reconocida como un espectáculo cultural.





López, A. (2019). Foto La pasión de cristo en Iztapalapa. Recuperado de: <https://culturacolectiva.com/historia/fotografias-pasion-cristo-iztapalapa-mexico-chad-santos>



López, D. (2019). Foto representación del Cristo de Iztapalapa. Recuperado de: <https://noticieros.televisa.com/historia/historia-curiosidades-y-anecdotas-pasion-cristo-iztapalapa/>

### Capitulo III

#### Historia de Xochimilco y sus tradiciones



Twitter. (2006). Foto del Símbolo alcaldía Xochimilco. Recuperado de: <https://twitter.com/dannfonseka/status/1174338400104718337?lang=da>

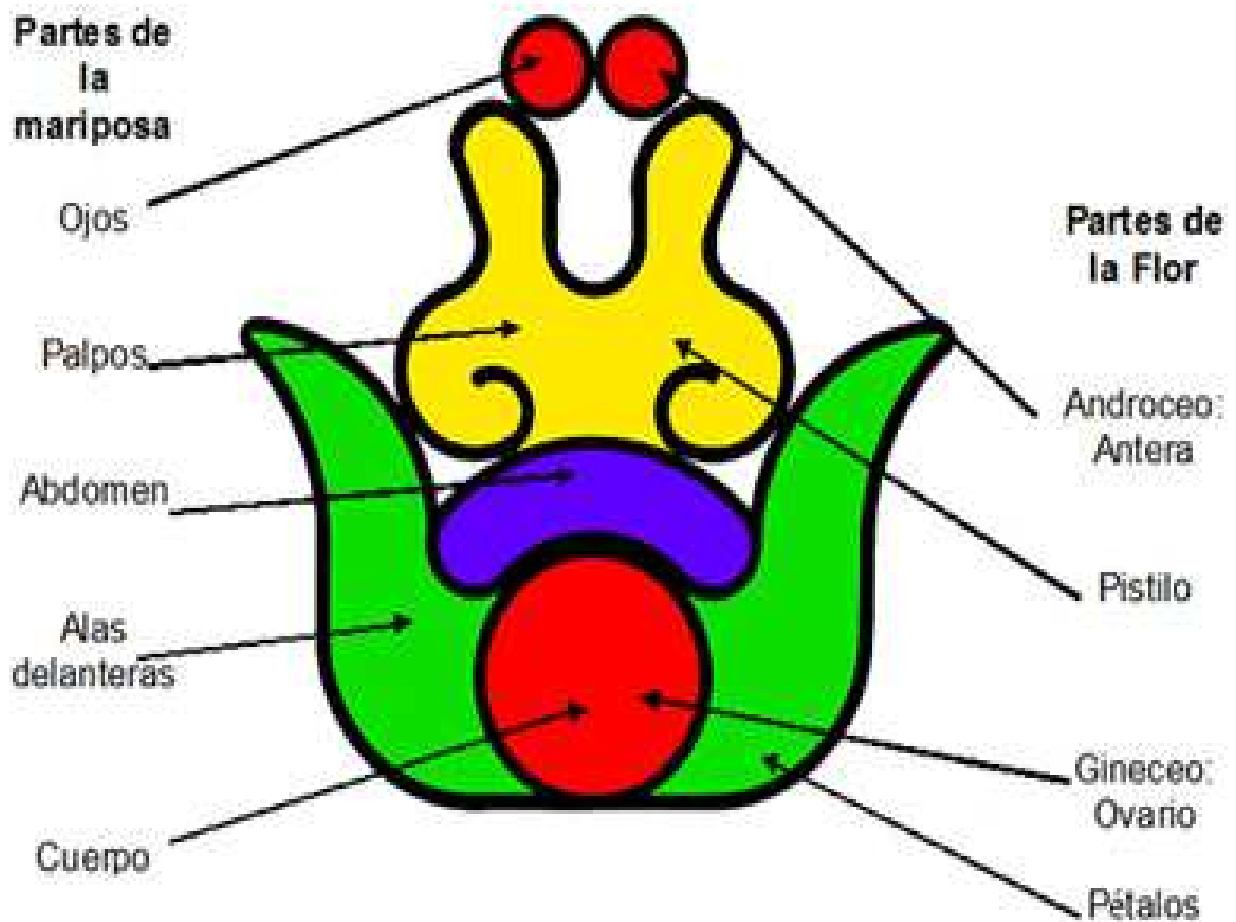

*El Blog del Tonalpohualli. (S.F). Ilustración del Significado del símbolo prehispanico de Xochimilco. Recuperado de: <https://tonalpohualli260.wordpress.com/2009/11/27/significado-del-simbolo-prehispanico-de-xochimilco/>*

Nuestro estudio de caso se encuentra ubicado en la alcaldía Xochimilco, Ciudad de México, la cual ocupa el lugar número uno en la lista de las alcaldías con más fiestas patronales. Para conocer el significado de la palabra recurrimos al diccionario de aztequismos. Xochimilco viene del náhuatl formado de “*Xóchilt* (flor), *milli* (campo cultivado) y *co* (lugar)”. (Robelo, 1904, diccionario de aztequismos).

La historia cuenta que la tribu de los Xochimilcas fue la primera de las siete tribus Nahuatlacas en llegar al Valle del Anáhuac, se asentaron en Cuahilama, cerro sagrado ubicado en lo que ahora conocemos como el pueblo de Santa Cruz Acalpixca, ahí comienza la expansión de las tierras, mediante la construcción de chinampas. Los Xochimilcas establecieron su ciudad en el siglo X, a partir de ahí se extendieron hacia zonas aledañas como Tlayacapan, Xumiltepec, Chinameca, Mixquic, Tláhuac, Tepoztlán y Hueyapan, donde ejercieron poder político y económico. (Alcaldía Xochimilco, 2020)

Para 1353, la ciudad sagrada fue trasladada a la isla de Tlilan (lugar donde hoy se ubica el templo de San Bernardino de Siena) y se dividió en 15 calpullis (barrios) que eran habitados según el oficio de los habitantes, el cual contaba con cuatro zonas delimitadas: el Calpulli principal; Chinancaltin o barrio de los agricultores; el Calpulli Pochteca o barrio de los comerciantes y el Calpulli Ayahualtenco o barrio de los pescadores. (Alcaldía Xochimilco, 2020)



Mariza. (2010). *Ilustración de Los Xochimilcas*. Recuperado de: <http://mimejicodeayer.blogspot.com/2010/08/>





*MXCity. (S.F). Ilustración de El Xochimilco de la época prehispánica. Julio 30, 2020, de MX City Sitio web: <https://mxcity.mx/2015/12/xochimilco-la-epoca-prehispanica/>*



*García, A. (2019). Foto de las Chinampas de Xochimilco. Recuperado de: <https://centrourbano.com/2019/11/18/recuperan-26-kilometros-de-canales-en-zona-chinampera-de-xochimilco/>*

En la época de la conquista con la llegada de los españoles, Hernán Cortés tenía el plan de conquistar primero las poblaciones aledañas a Tenochtitlan, entró a Xochimilco con su ejército el 16 de abril de 1521, pero no contaba con el hecho de que los xochimilcas lo esperaban, derribándolo en el tlatil o paraje que hoy en día ocupa la parroquia de Santiago Tepalcatlalpan, ante este suceso fue rescatado por uno de sus soldados, dicho hecho sirvió como motivo para la edificación de dicho templo. Según cuenta la tradición oral, el propio Cuauhtémoc vino hasta Xochimilco a conseguir ayuda de hombres y canoas para la defensa de Tenochtitlan, dejando como recuerdo de su presencia un árbol de sabino, actualmente se conserva en el lo que hoy se conoce como el barrio de San Juan.

Después de la conquista española, inició la evangelización en Xochimilco, la cual estuvo a cargo los frailes franciscanos, Apochquiyauhtzin, último Señor Xochimilca, fue bautizado como Luis Cortés Cerón de Alvarado el 6 de julio de 1522, a cambio de que se dejara cambiar el nombre, se le concedió la libertad de seguir gobernando bajo la supervisión de las autoridades españolas.

Por haber aceptado, aparentemente, el cristianismo a los xochimilcas se les permitió conservar algunas de sus tradiciones locales y su identidad como pueblo. La población continuó siendo mayoritariamente indígena, por lo que la intervención de los hijos, nietos y descendientes de los naturales, facilitó el control de los barrios y los pueblos dependientes de esta cabecera. En la época moderna Xochimilco fue declarado "Patrimonio Cultural y Natural de la Humanidad" por la UNESCO, el 11 de diciembre de 1986. La entrega oficial del pergamino se hizo en el año 2002 en donde se dejó por escrito que las chinampas, en conjunto con las trajineras y la venta de plantas de ornato conforman el principal atractivo turístico de esta Alcaldía. (Alcaldía Xochimilco, 2020)

Xochimilco además de resaltar por su belleza natural que se ve reflejada en los canales y chinampas que le dan identidad, es reconocido por sus tradiciones, cada año se festejan más de 400 fiestas patronales, ferias culturales y comerciales. El valor de las múltiples muestras de cultura y tradición en dicha demarcación tienen detrás un arraigo en las costumbres, así como el apego que cada uno de los

habitantes sienten. Dicho arraigo que expresan con devoción a sus santos. La alcaldía de Xochimilco es reconocida por sus tradiciones, algunas de sus principales festividades son: La Flor más Bella del Ejido, El Niño pa y las peregrinaciones a Chalma. De tal manera, consideramos prudente la descripción de estas últimas, ya que forman parte de la identidad de los habitantes de la alcaldía Xochimilco.

### *3.1 La Flor más Bella del Ejido*

La flor más Bella del Ejido tiene antecedentes prehispánicos, cuando se celebraban las *Xochipanias* (celebraciones prehispánicas) en las cuales se elegía a una joven de cada *Calpulli* (barrio), para ofrecer flores y ofrendas a *Tláloc* (Dios de la lluvia), *Xochipilli* (príncipe de las flores) y *Xochiquetzalli* (flor preciosa). Como hemos mencionado, en la época de la colonia la religiosidad de los indígenas se vio modificada, para imponer las creencias del catolicismo europeo en la evangelización, se fijó una fecha establecida por el calendario litúrgico para celebrar el viernes de Dolores, que remplazaría a las *Xochipanias*.

Dicha celebración se vuelve típica en 1785, cuando el Virrey Bernardo de Gálvez inaugura el paseo de la Viga en el pueblo de Santa Anita Zacatlamanco (en la actual Delegación Iztacalco), uno de los paseos más bellos de la capital. Después de que se estableció dicha fecha, la fiesta tomó características específicas debido a la gran cantidad de flores que se vendían, como las amapolas, razón por lo que sería conocida como Viernes de Amapolas, días en los que se organizaban bailes populares, comidas y concursos. Para 1902, debido al deterioro del canal de la Viga y las obras de construcción del mercado de Jamaica, que cambió radicalmente el entorno, provocando que la tradición poco a poco fuera desapareciendo. Cuando terminaron las luchas revolucionarias, la fiesta estaba en decadencia por la degradación del nicho lacustre, el descenso de las aguas del canal y la creciente urbanización del lugar. (Alcaldía Xochimilco, 2020)

En 1936 en el periodo presidencial del General Lázaro Cárdenas, se instituye el concurso de La Flor más Bella del Ejido, certamen que enaltece las características de la mujer mestiza que habita la zona ejidal del Distrito Federal (ahora CDMX), se establecen las bases para participar en dicho concurso.

Para 1954 se traslada el festejo a Mixquic, pueblo ubicado en la alcaldía Tláhuac, dicho pueblo contaba con las características tradicionales del antiguo paseo. Sin embargo, la limitada asistencia de visitantes obligó a cambiar la sede a Xochimilco, ya que tenía más prestigio, contaba con centro turístico, con un paisaje y una población que pudiera rescatar y proyectar nuevamente la tradición. Fue así que, en 1955, se celebró por primera vez en Xochimilco, hasta la fecha se sigue celebrando año con año, con el objetivo de recuperar los cultos y tradiciones prehispánicas que enriquecen a la población y que recrean la época en que se le rendía culto a la flor convertida en deidad, Xochiquetzalli.

La celebración de la Flor más Bella del Ejido permite a la campesina, o hija de campesinos, mostrarse ante la sociedad como una entidad independiente, poniendo en alto la mexicanidad como característica fundamental al portar el atuendo tradicional del Altiplano central (conformado por: chincuete, blusa blanca de cuello cuadrado con manga corta y bordada en punto de cruz, rebozo “de bolita” o Santa María, ceñidor, ataderas para trenzar su cabello, tochomitl y huaraches). Los elementos que deben llevar las participantes tienen que estar asociados a la producción agrícola como: flores y legumbres producidas en el ejido al que representaban, de ello deriva la importancia de portarlos con respeto, actualmente participan 12 de las 16 alcaldías, que en algún momento contaron o cuentan con ejidos, como lo son: Álvaro Obregón, Azcapotzalco, Coyoacán, Cuajimalpa, Magdalena Contreras, Milpa Alta, Gustavo A. Madero, Iztapalapa, Iztacalco, Tláhuac, Tlalpan y por supuesto Xochimilco. (Alcaldía Xochimilco, 2020)

Las participantes tienen que elegir el nombre de una flor ya que con este serán identificadas durante todo el certamen, deben portar el atuendo con orgullo, ya que se les evalúa: el porte que tienen, la seguridad y el desenvolvimiento, tienen que elaborar un mensaje que será emitido ante la comunidad, de este modo se seleccionan a las semifinalistas. En la etapa final las semifinalistas dan respuesta a la pregunta que seleccionan, el jurado evalúa y califica a cada una de ellas para elegir a los tres primeros lugares. Las ganadoras son coronadas y adquieren el



compromiso de participar, difundir y promover las tradiciones que han mantenido viva este certamen.



Facebook. (2019). Foto Participante de la Flor más Bella del Ejido. Recuperado de: <https://es-la.facebook.com/people/La-Flor-Mas-Bella-del-Ejido/100008968454981>



Facebook. (2019). Foto Vestimenta de las concursantes del certamen. Recuperado de: <https://es-la.facebook.com/people/La-Flor-Mas-Bella-del-Ejido/100008968454981>



Facebook. (2020). Foto de la Convocatoria para la Flor más Bella del Ejido 2020. Recuperado de: <https://es-la.facebook.com/people/La-Flor-Mas-Bella-del-Ejido/100008968454981>



Facebook. (2019). Foto de la Ganadora del certamen edición 2019. Recuperado de: <https://es-la.facebook.com/people/La-Flor-Mas-Bella-del-Ejido/100008968454981>

### 3.2 *El Niño*

El Niño o también conocido como “el padre celestial niño”, es una figura que representa al hijo de Dios, el culto a dicha figura remonta al siglo XVI, cuando un artesano indígena diseñó la figura que mide 51 cm de altura y pesa 598 gramos, sus ojos están elaborados con vidrio y tiene pestañas naturales, según los datos de la Coordinación Nacional de Restauración del Patrimonio Cultural (CNRPC) del Instituto Nacional de Antropología e Historia (INAH), la cual se encarga de darle mantenimiento desde 1995. A diferencia de otros santos que son celebrados el 2 de febrero día de la candelaria (festejo del nacimiento del “niño Dios”), el Niño permanece la mayor parte del año en casa de un mayordomo, persona que es asignada para cuidarlo del 2 de febrero y hasta el 14 de diciembre.

La mayordomía del Niño está conformada por un matrimonio católico, quienes están a cargo del cuidado del niño durante un año, luego de ellos le siguen los posaderos y los hospederos. Los mayordomos deben pagar la comida en las celebraciones importantes, la banda que acompaña las procesiones, la ropa del santo, cohetes, las misas, flores, etc. Los mayordomos aseguran que el Niño es quien escoge a los próximos mayordomos, la lista para tener al santo es muy larga, se dice que muchas personas han esperado más de 30 años, la fe es tan grande que la lista para tener la mayordomía del niño esta hasta el año 2037.

Los habitantes de Xochimilco aseguran que, en las noches, el niño sale de su morada para curar a todas las personas que lo necesitan, supuestamente tal hecho es “comprobable” ya que, al amanecer, el niño tiene desgastados y sucios los zapatos. Se le atribuye la abundancia de los cultivos característicos de la región, es por ello que cada 2 de febrero, la Parroquia de San Bernardino de Siena es el centro de una fiesta llena de flores, comida, música y baile en honor al santo más venerado de Xochimilco.





ADN40. (2017). Foto El Niño. Recuperado de:  
<https://www.adn40.mx/noticia/cultura/notas/2017-04-07-16-17/conoce-al-ninopa-el-nino-milagroso-de-xochimilco>



ADN40. (2017). Foto El Niño. Recuperado de:  
<https://www.adn40.mx/noticia/cultura/notas/2017-04-07-16-17/conoce-al-ninopa-el-nino-milagroso-de-xochimilco>



### 3.3 Peregrinaciones a Chalma

El Santuario del Señor de Chalma es el segundo sitio de peregrinaje más grande en nuestro país, después de la Basílica de Guadalupe. Chalma es una pequeña comunidad de Malinalco en el Estado de México, la población de dicho lugar está dedicada a los peregrinos que visitan el Santuario dedicado al “Cristo negro”. La leyenda cuenta que se apareció en una cueva donde se realizaba el culto a una deidad conocida como “Oztoteotl”, parecido a *Tezcatlipoca* (Dios de lo invisible y de la oscuridad), mismo que los frailes españoles utilizaron para convertir a los nativos, en el proceso que conocemos como evangelización, creando el “Cristo negro”.

El lugar esta lleno de vegetación, montañas, manantiales y dos ríos, está rodeado por pequeñas cuevas que están relacionadas con las antiguas creencias indígenas, la leyenda dice que los frailes que estaban encargados de la evangelización en dicho lugar, se dirigían a las cuevas a destruir a los Dioses en los que creían los nativos y se encontraron con el milagro de la aparición de Cristo crucificado y a sus pies “*Oztoteotl*” y *Tlazoltéotl* destruidos. (MX City, 2020)

Las peregrinaciones que se hacen en este lugar repiten muchos de los patrones que realizaban los prehispánicos en sus rituales como caminar por los senderos hacia la ciudad, bañarse en las aguas del manantial de agua dulce y bailar en el santuario. La tradición dice que las personas que van por primera vez al Santuario del Señor de Chalma tienen que ponerse una corona de flores y bailar en la plaza del Ahuehuate en honor al Cristo de Chalma. Al lugar arriban grupos de familias, llegan a pie, de rodillas, en bicicletas, camiones, etc. Los fieles realizan una caminata que lleva varios días, para demostrar su fervor religioso, la mayoría va a cumplir una “manda”. Además de las peregrinaciones en el santuario tiene otras festividades como el 6 de enero “Día de Reyes”, el primer viernes de cuaresma, miércoles de ceniza, Semana Santa, etc.

Cada año los habitantes de Xochimilco se organizan de acuerdo al pueblo o barrio al que pertenecen para llevar a cabo dichas mandas, la mayoría de ellos se van caminando como muestra de fe.



*MX City. (S. F). Foto del Santuario del Señor de Chalma. Recuperado de:  
<https://mxcity.mx/2020/03/chalma-un-lugar-lleno-de-historias-leyendas-y-rituales-de-peregrinaje/>*



*MX City. (S. F). Foto del Santuario del Señor de Chalma. Recuperado de:  
<https://mxcity.mx/2020/03/chalma-un-lugar-lleno-de-historias-leyendas-y-rituales-de-peregrinaje/>*



*MX City. (S. F). Foto Peregrinación a Chalma. Recuperado de:  
<https://mxcity.mx/2020/03/chalma-un-lugar-leno-de-historias-leyendas-y-rituales-de-peregrinaje/>*

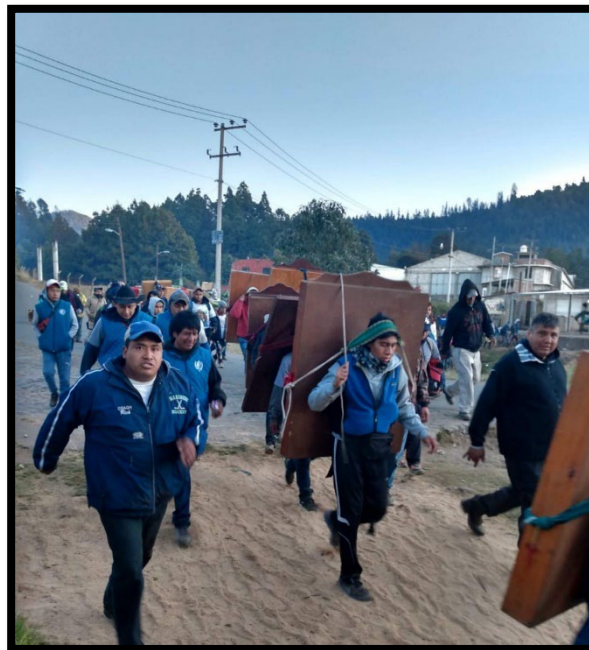

*Ávila, E. (2019). Foto Habitantes del pueblo San Andrés Ahuayucan, Xochimilco realizando una manda al Señor de Chalma*





*MX City. (S. F). Foto Manantial del Santuario del Señor de Chalma. Recuperado de: <https://mxcity.mx/2020/03/chalma-un-lugar-leno-de-historias-leyendas-y-rituales-de-peregrinaje/>*

Uno de los lugares más sagrados del lugar es “El Árbol de *Ahuehuate*” (Viejo del agua), el cual está rodeado de riqueza natural y misticismo, forma parte de la identidad de los habitantes. Se calcula que tiene aproximadamente 230 años, mide casi 40 metros, habita sobre un manantial que emana de sus raíces mismo que se conjunta con el caudal que proviene del cerro de las Lagunas de Zempoala. La tradición popular le ha atribuido propiedades milagrosas, por ello también es conocido como el “Árbol Sagrado” y cada año acuden miles de peregrinos provenientes de toda la República Mexicana. Es un paso obligado para los fieles, sobre todo para quienes visitan por primera vez este lugar, porque hacen un ritual de iniciación antes de llegar al Santuario del Señor de Chalma. El Ahuehuate de Chalma es un testigo mudo de creencias, ritos de purificación y bailes de coronación que ocurren cada día a su alrededor. (MX City, 2020)



*MX City. (S. F). Foto Placa con el significado del Ahuehuete. Recuperado de: <https://mxcity.mx/2020/03/chalma-un-lugar-lleno-de-historias-leyendas-y-rituales-de-peregrinaje/>*



*MX City. (S. F). Foto Manantial del Ahuehuete. Recuperado de: <https://mxcity.mx/2020/03/chalma-un-lugar-lleno-de-historias-leyendas-y-rituales-de-peregrinaje/>*



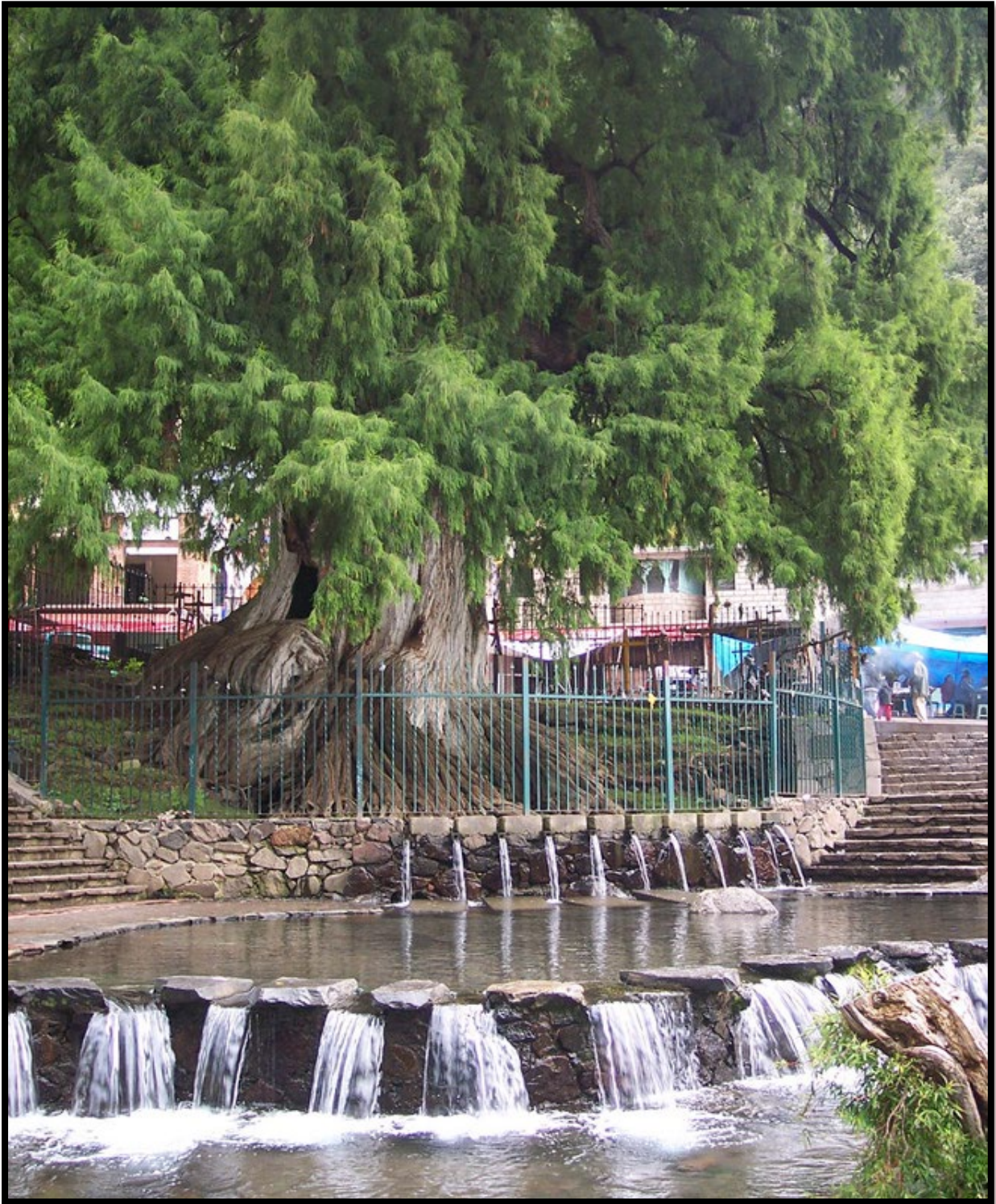

*MX City. (S. F). Foto Árbol del Ahuehuate en el Santuario del Señor de Chalma.  
Recuperado de: <https://mxcity.mx/2020/03/chalma-un-lugar-leno-de-historias-leyendas-y-rituales-de-peregrinaje/>*

### 3.4 Fiestas patronales de los barrios y pueblos

Además de dichos festejos, la alcaldía celebra las fiestas patronales de sus pueblos y barrios. Xochimilco está conformado por 17 barrios y 14 pueblos, llenos de tradiciones, costumbres y festividades, lo cual coloca a Xochimilco como la alcaldía con más fiestas religiosas.

#### *Fiestas de aniversario de los Barrios de Xochimilco*

<b>Barrio</b>	<b>Fecha</b>
Xaltocan	Dos domingos antes del miércoles de ceniza.
San Marcos Tepetlapan	abril y julio 25
La Santísima trinidad	2 de junio
Chililico	25 de julio pertenece al Barrio de La Santísima Trinidad
San Antonio Molotlán	13 de junio
San Juan Tlatehuchi	24 de junio
San Pedro Tlalnahuc	29 de junio
San Cristobal Xal - Lan	25 de julio
Santa Crucita Analco	21 y 28 de julio
San Lorenzo Tecpampa	10 de agosto
La Asunción Colhuacatzingo	15 de agosto
San Francisco Caltongo	4 de octubre
El Rosario Nepantlaca	7 de octubre
San Diego Tlaxcolpan	13 de noviembre
La Concepción Tlacoapa	8 de diciembre
La Guadalupita Xochitenco	12 de diciembre
Belem de Acampa	25 de diciembre
San Esteban Tecpampa	26 de diciembre

### *Fiestas de los 14 pueblos de Xochimilco*

<b>Pueblo</b>	<b>Fecha</b>
Santa Cecilia Tepetlapa	22 de diciembre y 6 de enero
Santa Ma. Nativitas/Zacapa	6 de enero y 8 de septiembre
San Gregorio Atlapulco	12 de marzo y 3 de septiembre
Santa Cruz Acalpixca	3 de mayo
Santa Cruz Xochitepec	2 y 3 de mayo
Santiago Tepalcatlalpan	19 de marzo y 25 de julio
Santiago Tulyehualco	25 de julio
San Lorenzo Atemoaya	10 de agosto
Santa Ma. Tepepan	15 de agosto y 25 de octubre
San Luis Tlaxialtemalco	19 de agosto
San Mateo Xalpa	22 de septiembre
San Fco. Tlanepantla	4 de octubre
San Lucas Xochimanca	18 de octubre
San Andrés Ahuayucan	30 de noviembre

*Guerrero, B & Silva, J. (2020).*

Todas las fiestas de los pueblos se recorren al domingo próximo, pero previo al día del santo se entonan las mañanitas en el atrio de la iglesia en compañía de una banda de viento, juegos pirotécnicos, pastel, etc. La tradición es que todos los habitantes del pueblo realicen una comida, se acostumbra a dar mole con pollo para recibir a sus invitados, de igual manera las familias llevan flores a la iglesia como símbolo de agradecimiento al Santo patrón por cuidarlos y bendecirlos durante todo el año. A ese domingo próximo a celebrar al santo se le denomina “La fiesta grande” en la cual la mayor parte del día hay banda en vivo amenizando la festividad en el atrio de la iglesia o cerca de ella, en las avenidas cercanas a la iglesia se colocan juegos mecánicos, puestos de comida, puestos de ropa, etc. Lo cual hace de la fiesta un evento social, económico y cultural.



## Capítulo IV

### San Andrés Ahuayucan, Xochimilco

#### 3.1 Fiesta Patronal (San Andrés Apóstol)

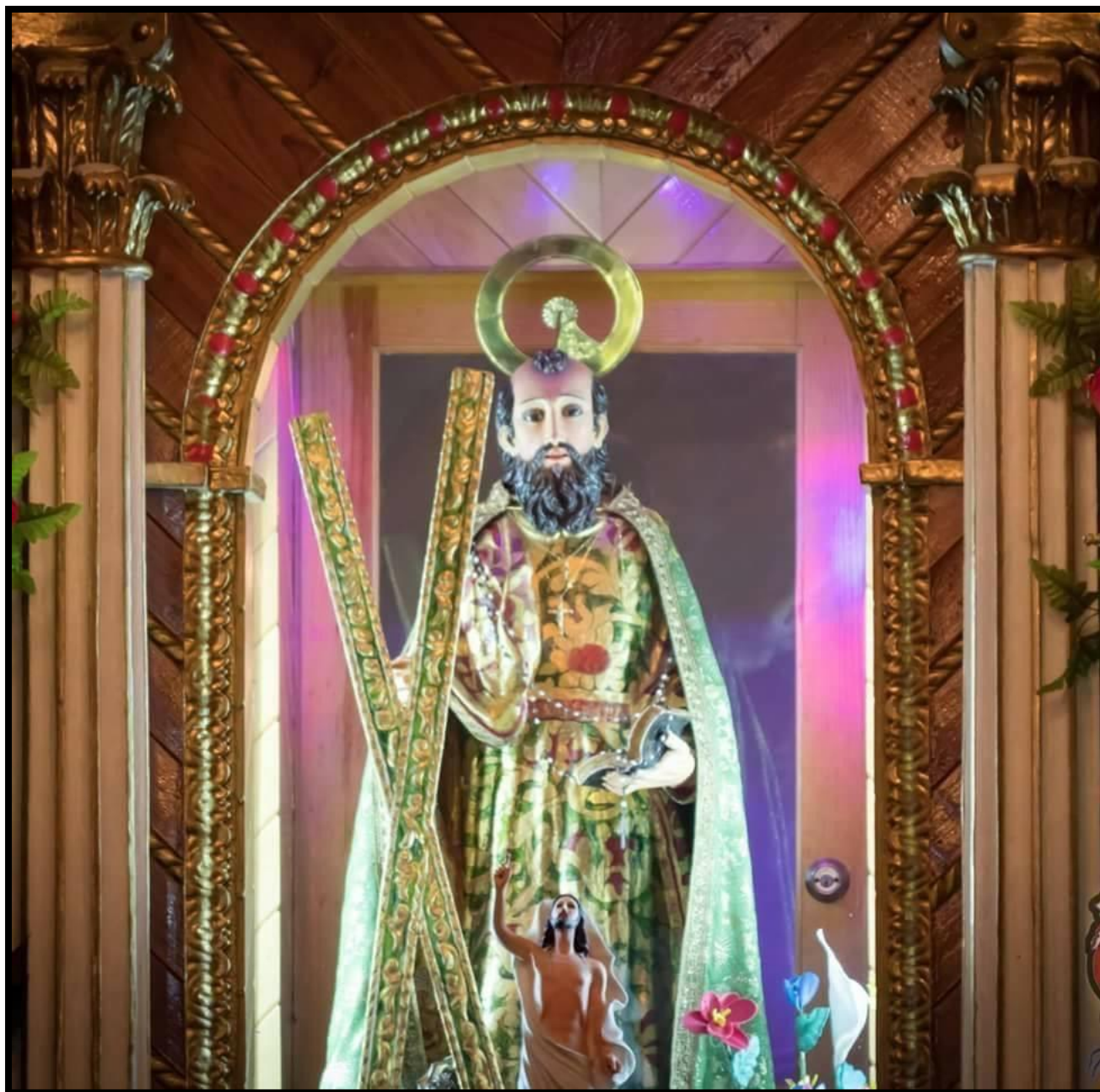

Facebook. (2017). Foto San Andrés Apóstol. Recuperado de: <https://es-la.facebook.com/sanandres.ahuayucan/>

En un pueblo de montaña, pueblo de Xochimilco, surge, ante una negación, en Copalhuacan, el principio de la posesión de una religión que se entremezcló con el origen y edificación de San Andrés Ahuayucan. Una avenida destruyó este inicio y en la parte baja del territorio se construyó lo que es el actual San Andrés Ahuayucan (lugar de encinos). En Copalhuacan, se inició lo que sería la iglesia del pueblo, pero llegó una avenida y destruyó el lugar quedando tan solo los cimientos y el recuerdo colectivo del inicio de su identidad. De momento cayó en el olvido la parte alta del territorio debido a la urgencia por buscar un lugar donde vivir. Pero Copalhuacan resurge como el mito fundacional, mito de arranque para la identidad de San Andrés. (Fiscales San Andrés Ahuayucan, 2018)

La fiesta de San Andrés es un frente contra el olvido, es un punto de encuentro, un frente creado y sostenido como parte de su vida cotidiana. La iglesia de San Andrés Ahuayucan es parte central en la fiesta. Es una iglesia que le ha costado al pueblo, una iglesia edificada a finales del siglo XVII, mismo siglo del que provienen algunas de las figuras de sus oleos y de sus santos. La iglesia es de fachada amarilla y alguna vez tuvo por jardín un panteón, el cual por negarse a compartir créditos con ésta (pues era adorar al mismo tiempo a dios y a la muerte), fue reubicado a una cuadra, dejándolo junto al deportivo del pueblo.



*Facebook. (2017). Foto Iglesia de San Andrés Ahuayucan 1789. Recuperado de: <https://es-la.facebook.com/sanandres.ahuayucan/>*

En 1953 se formaron lo que ahora conocemos como mayordomías, en donde la gente del pueblo por gusto y devoción participa en la fiesta patronal (que se lleva a cabo cada 30 de noviembre). Con el objetivo de incorporar a todos los vecinos recientes del pueblo, así como los barrios y asentamientos de San Andrés como: El Cajón, Calixpa, Atocle, Tlacomulco, la cerrada de las rosas, Barrio de Chapultepec y El Calvario. Estos dos últimos barrios son los más antiguos del pueblo, 100 años los respaldan.

En San Andrés están unidos por la fe, costumbres y tradiciones, cada año las mayordomías se renuevan visitando, casa por casa, a quienes quieran participar, al aceptar dicho compromiso, los nuevos mayordomos se comprometen a dar cierta cantidad, durante todo el año hasta un mes antes de la fecha, el donativo por familia va desde los \$20,000 hasta los \$35,000 de acuerdo a la organización de cada mayordomía, el dinero va destinado a la contratación de la música, comidas, renta de mobiliario y bebida, que se ocupa durante 7 días. Los nuevos mayordomos tienen la obligación de dar alguna colación el día de la entrega de mayordomías a toda la gente que acompañe la procesión. Mientras que los mayordomos salientes tienen la obligación de buscar mazorcas secas para crear un estandarte, el cual será entregado a los nuevos mayordomos.

Las mayordomías se conforman por parejas de esposos católicos, los cuales representan a su familia, se forman dos mayordomías de 30 personas aproximadamente, los cuales visitan a cada una de las parejas propuestas, en un largo recorrido que hacen a pie por las calles. La visita a los mayordomos propuestos discurre dentro de una verdadera celebración, la cual se acompaña de un fondo musical, música de banda. Llevan para cada uno, una cruz de cañuelas secas, adornadas con flores y una mazorca seca con la imagen del Santo (la mazorca se utiliza como símbolo para que nunca falta el alimento a los nuevos mayordomos), de igual manera llevan consigo un estandarte con la imagen del Santo patrono. Estos símbolos se entregan a manera de agradecimiento a los nuevos mayordomos y para confirmar el nuevo compadrazgo se baila una melodía, interpretada por la banda de viento que los acompaña, la cual la elige el nuevo

mayordomo y el baile se lleva a cabo entre el mayordomo anterior y la nueva mayordoma y el mayordomo nuevo con la mayordoma anterior. Al finalizar el baile queda cerrado el compromiso de mantener la tradición de llevar a cabo la fiesta patronal, después los nuevos mayordomos acompañan la procesión con los mayordomos de salida, para ir a la siguiente casa, dicho baile se lleva a cabo con cada uno de los nuevos mayordomos. Al final de las visitas todos se reúnen en la iglesia para cerrar el acuerdo, la tradición dice que se lleva a cabo en la iglesia para que el santo patrono quede como testigo de dicho compromiso.



*Perales, A. (2019) Foto Mayordomos de salida y nuevos mayordomos*



*Facebook. (2019) Foto Estandarte de San Andrés Ahuayucan, Recuperado de:  
<https://es-la.facebook.com/sanandres.ahuayucan/>*





*Perales, A. (2019). Foto de la entrega de del estandarte a los nuevos mayordomos*



*Perales, A. (2019). Foto Mayordomos de salida entregando la cruz de mazorca ceca, adornada con la imagen del santo patrono, a los nuevos mayordomos, para que nunca les falte alimento es su hogar*



*Perales, A. (2019). Foto de la procesión de la mayordomía*



*Perales, A. (2019). Foto del baile entre los mayordomos de salida y los nuevos mayordomos*

<b>Miércoles</b>	<b>Jueves</b>	<b>Viernes</b>	<b>Sábado</b>	<b>Domingo</b>	<b>Lunes</b>	<b>Martes</b>
Desayuno <u>8:00 a 10:00</u>	Desayuno <u>8:00 a 10:00</u>	Desayuno <u>8:00 a 10:00</u>	Desayuno <u>8:00 a 10:00</u>	Desayuno <u>8:00 a 10:00</u>	Desayuno <u>8:00 a 10:00</u>	Recorrido para la entrega de la nueva mayordomía con banda en vivo. <u>10:00 a 17:00</u>
Banda en vivo en el atrio de la iglesia por turnos <u>11:00 a 13:00</u>	Banda en vivo en el atrio de la iglesia por turnos <u>11:00 a 13:00</u>	Banda en vivo en el atrio de la iglesia por turnos <u>11:00 a 13:00</u>	Banda en vivo en el atrio de la iglesia por turnos <u>11:00 a 13:00</u>	Banda en vivo en el atrio de la iglesia por turnos <u>11:00 a 13:00</u>	Banda en vivo en el atrio de la iglesia por turnos <u>11:00 a 13:00</u>	
Comida <u>14:00 a 16:00</u>	Comida <u>14:00 a 16:00</u>	Comida <u>14:00 a 16:00</u>	Comida <u>14:00 a 16:00</u>	Comida <u>14:00 a 16:00</u>	Comida <u>14:00 a 16:00</u>	
Banda en vivo en el atrio de la iglesia por turnos <u>17:00 a 19:00</u>	Banda en vivo en el atrio de la iglesia por turnos <u>17:00 a 19:00</u>	Banda en vivo en el atrio de la iglesia por turnos <u>17:00 a 19:00</u>	Banda en vivo en el atrio de la iglesia por turnos <u>17:00 a 19:00</u>	Banda en vivo en el atrio de la iglesia por turnos <u>17:00 a 19:00</u>	Banda en vivo en el atrio de la iglesia por turnos <u>17:00 a 19:00</u>	Entrega de promesas en la iglesia <u>17:00 a 19:00</u>
Cena <u>19:00 21:00</u>	Cena <u>19:00 21:00</u>	Cena <u>19:00 21:00</u>	Cena <u>19:00 21:00</u>	Cena <u>19:00 21:00</u>	Cena <u>19:00 21:00</u>	Cena con los mayordomos de salida y los nuevos mayordomos <u>19:00 a 22:00</u>
Banda en vivo en el atrio de la iglesia por turnos <u>21:00 a 23:00</u>	Banda en vivo en el atrio de la iglesia por turnos <u>21:00 a 23:00</u>	Banda en vivo en el atrio de la iglesia por turnos <u>21:00 a 23:00</u>	Banda en vivo en el atrio de la iglesia por turnos <u>21:00 a 23:00</u>	Banda en vivo en el atrio de la iglesia por turnos <u>21:00 a 1:00</u>	Banda en vivo en el atrio de la iglesia por turnos <u>21:00 a 23:00</u>	

*Cronograma de tareas a realizar durante los siete días*



Las familias pertenecientes a las mayordomías tienen el compromiso de brindar el desayuno, comida y cena durante siete días (desde las mañanitas del Santo hasta el día Domingo que es cuando se lleva a cabo la fiesta en el atrio de la iglesia), el brindar alimentos al pueblo es parte de la manera de agradecer al Santo por las bendiciones que han recibido durante todo el año. Las comidas se llevan a cabo en la casa de alguno de los mayordomos, que cuente con patio amplio para colocar mesas y sillas, la organización de las mayordomías consiste en que los hombres ayudan a acomodar las mesas y sillas, poner las lonas en el lugar y algunas otras tareas pesadas que puedan surgir. Mientras que las mujeres se encargan de preparar y servir la comida, estas tareas van enfocadas de acuerdo al género, ya que se sigue teniendo la costumbre de que los hombres se dedican al trabajo pesado mientras que las mujeres se dedican a las tareas domésticas, dichas reglas ya están establecidas, por lo que si no se cumplen de esa forma se interpreta como una falta de respeto para el Santo.

Los mayordomos en turno son los encargados de llevar a cabo dichas tareas, de miércoles a sábado solo se contrata una banda por mayordomía y para el día domingo que se lleva a cabo la fiesta grande, se contratan dos, las cuales se alternan tocando 1 hora aproximadamente. Existe una competencia entre mayordomías para ver quien trae las mejores bandas para el día domingo. Días previos a el festejo las mayordomías de ambas secciones colocan lonas en el pueblo para anunciar las bandas que asistirán al festejo.

Para que todo salga en orden cada mayordomía cuenta con un presidente encargado de proponer los grupos musicales, comidas, así como llevar el consenso de votos para la toma de decisiones, un secretario cuya función es anotar los acuerdos, administrar los recursos, llevar el orden de las juntas mensuales, el control de los pagos por familia, etc. Un vocal que ayudan a realizar las actividades o las compras necesarias y un tesorero cuya función es juntar el dinero que se recolecta en cada junta. Dichos puestos se eligen democráticamente a mano alzada por todos los miembros que conforman la mayordomía.



Existe un grupo de jóvenes devotos a San Andrés Ahuayucan llamados “Los primos de Ahuayucan”, estos se cooperan durante todo el año para contratar a los mejores jinetes y realizar un jaripeo, dicho evento se realiza en un terreno baldío cercano a la iglesia, el jaripeo se hace a manera de agradecimiento al Santo patrono por parte del grupo de jóvenes. El jaripeo forma parte fundamental dentro de la fiesta de San Andrés Ahuayucan, ya que se lleva a cabo antes del baile en el atrio de la iglesia. De igual manera anuncian días antes del festejo los jinetes que estarán en dicho evento.



Facebook. (2019). Foto Jaripeo que traen “Los primos de Ahuayucan”.

Recuperado de: <https://es-la.facebook.com/sanandres.ahuayucan/>



Facebook. (2019). Foto Mayordomía primera sección // Mayordomía segunda sección. Recuperado de: <https://es-la.facebook.com/sanandres.ahuayucan/>

El cierre de la celebración se lleva a cabo un día después de la fiesta grande (lunes), llevando a cabo el protocolo de la entrega de las mayordomías, esto con la finalidad de que se comprometan a realizar la fiesta patronal para el siguiente año, para no perder las costumbres y tradiciones que le dan identidad al pueblo. La celebración de dicha fiesta genera un comportamiento social que une a los habitantes del pueblo de San Andrés Ahuayucan.

A parte de celebrar al santo patrono, le agradecen por bendecirlos todo el año, con salud, dinero, trabajo, etc. Por esta misma razón es que los habitantes irrumpen con las medidas sanitarias, ya que creen que su santo los protegerá, negándose al cierre de la iglesia y a la cancelación de prácticas religiosas como la fiesta patronal.

## 4.2 San Andrés Ahuayucan en tiempos de COVID-19

En el siguiente apartado retomamos la definición del COVID-19, ya que consideramos relevante conocer de qué se trata dicho virus y como actúa dentro del cuerpo humano, se recurre a la definición proporcionada por la OMS, en donde además se proporcionan las medidas sanitarias que se deben implementar en todos los países para evitar la propagación del virus.

Los coronavirus (CoV) son una amplia familia de virus que pueden causar diversas afecciones, desde el resfriado común hasta enfermedades más graves, como ocurre con el coronavirus causante del síndrome respiratorio de Oriente Medio (MERS-CoV) y el que ocasiona el síndrome respiratorio agudo severo (SRAS-CoV). Un nuevo coronavirus es una nueva cepa de coronavirus que no se había encontrado antes en el ser humano. Los coronavirus se pueden contagiar de los animales a las personas (transmisión zoonótica). De acuerdo con estudios exhaustivos al respecto, sabemos que el SRAS-CoV se transmitió de la civeta al ser humano y que se ha producido transmisión del MERS-CoV del dromedario al ser humano. OMS (2020)

Ante lo declarado por la OMS, está implementó medidas urgentes de salubridad para todos los países, con el fin de evitar los contagios masivos y a su vez evitar el menor número de defunciones. En la página oficial de la Organización Mundial de la Salud se publicaron las siguientes medidas al inicio de la pandemia:

### 1.- Lavarse las manos frecuentemente

Con un desinfectante de manos a base de alcohol o con agua y jabón.

¿Por qué? Lavarse las manos con un desinfectante a base de alcohol o con agua y jabón mata el virus si este está en sus manos.

2.- Al toser o estornudar, cúbrase la boca y la nariz con el codo flexionado o con un pañuelo, después de utilizarlo debe desecharse y lavarse las manos con un desinfectante de manos a base de alcohol, o con agua y jabón.



¿Por qué? Al cubrir la boca y la nariz durante la tos o el estornudo se evita la propagación de gérmenes y virus. Si usted estornuda o tose cubriéndose con las manos puede contaminar los objetos o las personas a los que toque.

### 3.- Mantener el distanciamiento social

Mantenga al menos 1 metro (3 pies) de distancia entre usted y las demás personas, particularmente aquellas que tosan, estornuden y tengan fiebre.

¿Por qué? Cuando alguien con una enfermedad respiratoria, como la infección por el 2019-nCoV, tose o estornuda, proyecta pequeñas gotículas que contienen el virus. Si está demasiado cerca, puede inhalar el virus.

### 4.-Evitar tocarse los ojos, la nariz y la boca

¿Por qué? Las manos tocan muchas superficies que pueden estar contaminadas con el virus. Si se toca los ojos, la nariz o la boca con las manos contaminadas, puedes transferir el virus de la superficie a sí mismo.



*ASEBIO. (2020). Ilustración COVID 19: Pandemia y nuevo aprendizaje.  
Recuperado de: <https://www.asebio.com/actualidad/noticias/covid-19-pandemia-y-nuevo-aprendizaje>*

En México, el gobierno desde el primer caso confirmado, decidió llevar a cabo conferencias diarias, encabezadas por el titular de la Subsecretaría de Prevención y Promoción de la Salud, en la Secretaría de Salud de nuestro país, Hugo López Gatell, médico epidemiólogo. En dichas conferencias se informa a toda la población las medidas de salubridad, información actualizada sobre las cifras de contagios diarios, casos sospechosos, recuperados y lamentablemente el número de defunciones.

De igual manera el gobierno creó un sitio web con toda la información acerca del COVID-19, el cual cuenta con información accesible para todo público, preguntas frecuentes respecto al tema, recomendaciones para la población en general y para el personal de salud, etc.

Dentro de las medidas de salubridad implementadas por el gobierno mexicano, se suspendió la apertura de los sitios públicos como cines, teatros, iglesias, plazas comerciales, parques, etc. Para evitar aglomeraciones y disminuir los contagios. Con el paso de los meses, los contagios en el país fueron aumentando, por lo que el gobierno decidió declarar zona de alto riesgo a distintas zonas del país, en el caso de la CDMX, las alcaldías declaradas zonas de alto riesgo fueron Iztapalapa, Gustavo A. Madero y Xochimilco.

En el caso de la Alcaldía Xochimilco, las autoridades correspondientes implementaron medidas más estrictas a la población, con el objetivo de disminuir el número de contagios y para que la delegación dejara de ser zona de alto riesgo, como consecuencia de esto, los pequeños negocios y comercios de Xochimilco se vieron afectados, así como la zona turística y la pequeña economía de los agricultores. se vieron afectados, así como la zona turística y la pequeña economía de los agricultores, así como la zona turística y la pequeña economía de los agricultores.



*Bolaños, C. (2020). Ilustración señalizan zonas de riesgo de contagio en CDMX. Recuperado de: <https://www.contrareplica.mx/nota-Senalizan-zonas-de-riesgo-de-contagio-en-CDMX202024452>*

En el caso del pueblo de San Andrés Ahuayucan, las primeras semanas de aislamiento la comunidad fue muy responsable, solo los comercios como abarrotes, recauderías, farmacias, etcétera, estaban abiertos. Con el paso de la pandemia y al declararse el pueblo zona de alto contagio, muchas de las personas comenzaron a hacer compras de pánico en el pueblo, como consecuencia provoco que los productos de primera necesidad subieran de precio, así como los artículos de higiene que en estos momentos se necesitan para salir a la calle, (cubre bocas, guantes y gel antibacterial).

Pudimos notar que desde que se declaró zona de alto riesgo, una parte de la comunidad no siguió las medidas establecidas, seguían haciendo reuniones con mucha gente, no usaban cubrebocas etc. Como consecuencia de esto el número de contagios y de defunciones fue aumentando y así mismo el miedo y la paranoia de los habitantes, por lo que se acordó reabrir la pequeña economía del pueblo, siempre y cuando todos los comercios contaran con las medidas que el gobierno



había implementado para los negocios, muchos de estos utilizaron como nueva herramienta las redes sociales, en este caso la página de Facebook del pueblo, en donde ofrecían sus productos o servicios a domicilio.

Todo regresaba poco a poco a la “nueva normalidad”, se acercaba “la fiesta chica” del pueblo, en donde se festeja al Sagrado Corazón de Jesús y la población estaba dividida entre los que querían la reapertura de la iglesia y los que se negaban a la misma. A fin de cuentas y ante el descontento de muchas personas, los habitantes del pueblo llevaron a cabo la fiesta del sagrado corazón de Jesús la última semana de junio, dicha festividad es considerada como la fiesta chica del pueblo, sin importar las medidas que el gobierno implemento para evitar los contagios, se abrió la iglesia para que los habitantes del pueblo llevaran flores a la iglesia y fueran a pedir por sus familias ante la situación que se está viviendo, hubo banda en vivo, una pequeña fiesta a comparación de cada año.

Los fiscales junto con los mayordomos repartieron gel en la entrada de la iglesia a todas las personas que ingresaban, pero los habitantes del pueblo en su mayoría iban sin cubrebocas, iban familias completas, con niños y personas de la tercera edad, sin tomar en cuenta que estos últimos son de las personas más vulnerables ante el virus.

La mayoría de las familias llevaban arreglos florales, no se mantenía la sana distancia, al contrario, se saludaban de mano con las demás personas, la fiesta duro dos días con la misma situación, si bien acudió mucha gente a la iglesia en esos dos días, también hubo personas que este hecho les molesto justo por no seguir con las medidas de higiene que son básicas en estos momentos, por lo que la página de Facebook del pueblo fue el medio para que la comunidad manifestara su descontento.

Muchas de las publicaciones hacían referencia a la falta de conciencia por parte de los encargados de la iglesia (fiscales y mayordomos) al abrir la iglesia y sobre todo a no cumplir con las medidas de distanciamiento que en estos momentos es muy importante para evitar los contagios, el factor común en todas estas publicaciones era la molestia de algunos habitantes al saber que el pueblo es

considerado zona de alto riesgo y no tomaron en cuenta ese factor para llevar a cabo dicha celebración.



Facebook. (2020). *Publicación sobre la fiesta del sagrado corazón. Recuperado de: <https://es-la.facebook.com/sanandres.ahuayucan/>*



Facebook. (2020). Comentarios acerca de la fiesta del Sagrado Corazón de Jesús.  
Recuperado de: Recuperado de: <https://es-la.facebook.com/sanandres.ahuayucan/>

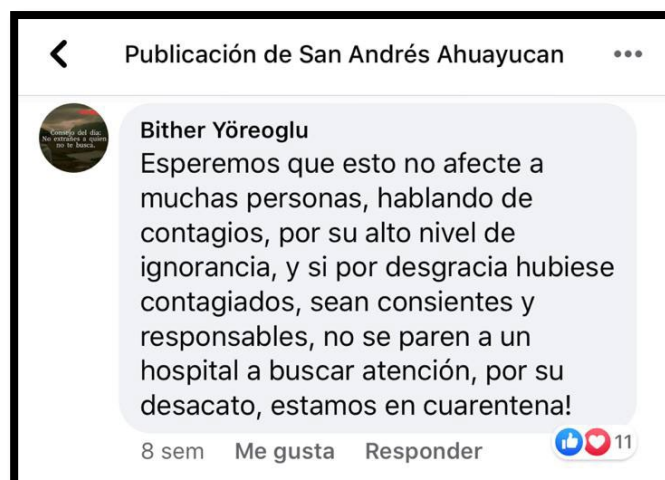

Facebook. (2020). Comentarios acerca de la fiesta del Sagrado Corazón de Jesús.  
Recuperado de: Recuperado de: <https://es-la.facebook.com/sanandres.ahuayucan/>

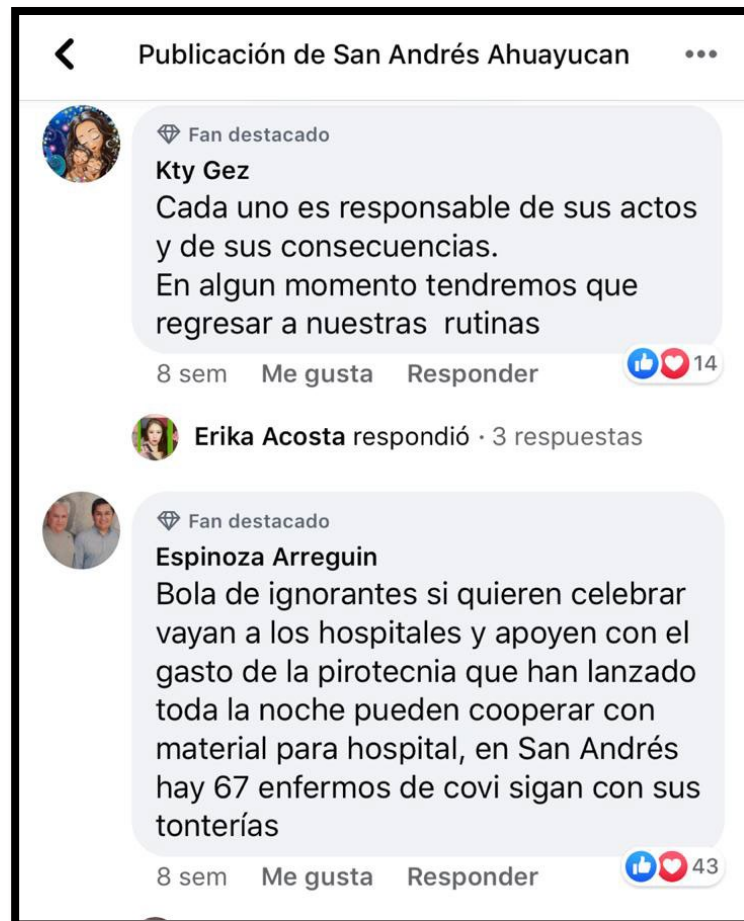

Facebook. (2020). Comentarios acerca de la fiesta del Sagrado Corazón de Jesús.

Recuperado de: Recuperado de: <https://es-la.facebook.com/sanandres.ahuayucan/>

Como se puede apreciar en los comentarios anteriores la población que tiene acceso a las redes sociales, manifestó su descontento ante la realización de la celebración del Sagrado Corazón de Jesús. Para esos momentos y debido al descontento del pueblo por la fiesta que se llevó a cabo, los mayordomos para la fiesta junto con los fiscales decidieron cancelar la fiesta patronal que se lleva a cabo desde el 30 de noviembre, anunciando al pueblo a través de la página oficial del pueblo.

La población se vio segregada ante dicha decisión ya que algunos opinaban que era la mejor decisión ante la situación que se vive, mientras que otros tomaban

la decisión muy precipitada ya que creen que para noviembre todo pueda mejorar y que se tiene que agradecer al santo patrono como cada año, para que siga bendiciendo a su pueblo.

Tenemos en claro que la mayoría de las personas que tiene acceso a las redes sociales son jóvenes y adultos no mayores de 60 años, dejando a un lado la opinión de las personas de la tercera edad y de las personas nativas del pueblo, creemos que la opinión del pueblo no puede reducirse a solo esas dos perspectivas, por lo que decidimos realizar una pequeña entrevista a diez personas, con las cuales tuvimos contacto a través de algún familiar que tuviera acceso a redes sociales para poder aplicarlas, dejando en claro que estas encuestas no representan la perspectiva que tiene el pueblo en general.

Sin contar que nuestra investigación queda un poco limitada en ese sentido al no poder realizarse una práctica de campo por la situación sanitaria. Lo importante de estas diez perspectivas diferentes es poder darle voz a estas personas que muy difícilmente tiene acceso a redes sociales y que de igual forma tienen derecho a expresar su descontento o aprobación ante las medidas y conductas que toma la comunidad del pueblo.

Al término de nuestra investigación, México se encuentra dentro de las 10 naciones con más contagios, sumando 492 mil casos positivos y 53 mil defunciones. El gobierno mexicano está llevando a cabo cada semana el cambio de semáforo para todas las entidades federativas, con 16 estados en color rojo entre ellas la CDMX y 16 en color naranja. Países como China, Estados Unidos, Reino Unido, están realizando investigaciones para encontrar la vacuna contra el COVID-19, para el desarrollo de la misma se tiene que pasar por tres fases.

1.- Primero tiene lugar la fase preclínica, en esta fase se prueba la eficacia de la vacuna y la tolerancia en animales. Le sigue la fase I, donde se prueba en un grupo pequeño de humanos (menos de 100) para evaluar su seguridad y efectos biológicos.

2.- La inoculación donde el grupo es más grande (entre 200 y 500) y en donde de igual manera se analiza su eficacia.

3.-En esta última fase se incorporan más participantes (cientos de miles de personas), y se hacen pruebas aleatorias y de doble ciego, para después hacer una comparación contra un placebo.

Esto quiere decir que, aunque una vacuna contra la covid-19 se muestre muy promisorio en términos de seguridad y de la respuesta inmunitaria que genere en las fases iniciales, no se puede saber si ayudará a prevenir la infección o incluso a reducir sus síntomas hasta que finalice la tercera fase. Por la velocidad a la que se está llevando a cabo la experimentación, algunas vacunas están pasando por una combinación de fases de forma simultánea.

Normalmente, el desarrollo de una vacuna toma años, sino décadas. Científicos esperan lograr hacer el mismo trabajo en cuestión de meses. La mayoría de los expertos cree que probablemente podamos contar con una vacuna disponible para mediados de 2021.

Como consecuencia de esto y ante los rezos realizados, los habitantes del pueblo creen que ya termino la cuarentena y hasta el último día de esta investigación se vio a mucha gente sin cubrebocas, sin respetar la sana de distancia, haciendo reuniones de más de 20 personas, regresando a la vida cotidiana que tenían antes. Exponiéndose a ser contagiados o contagiar a las demás personas, sin considerar que en el pueblo existen muchas personas de la tercera edad y que estas son las más vulnerables ante el virus.



## Conclusión

Las reflexiones finales obtenidas en la investigación cuyo objetivo principal es explicar de qué manera la religión católica influye en el cuidado sanitario ante la pandemia COVID-19, en la comunidad del pueblo de San Andrés Ahuayucan, Xochimilco, podemos decir que basándonos en la información obtenida en las entrevistas y la observación no participativa que se recabo en un diario de campo.

La conducta de los habitantes se basa en las costumbres, creencias y prácticas religiosas, mismas influyen de manera negativa ante el cuidado sanitario, ya que los habitantes creen que, haciendo oraciones a algún santo, la pandemia acabará o bien los protegerá de la misma, como consecuencia de esto no toman las medidas de salubridad implementadas por el Gobierno, dando como resultado a un aumento de contagios dentro de la comunidad. Por lo tanto, se ratifica el objetivo general.

Resulta conveniente explicar las ideas principales que guiaron la presente investigación, ratificando o refutando los objetivos particulares. Para poder entender el fenómeno de la religiosidad, se dio la tarea de analizar autores que nos pudieran esclarecer de qué manera la sociología estudia dicho fenómeno, a través de estos concordamos que la religión es una manera de confianza o fe como lo describen los creyentes, para que las personas sigan con su cotidianidad, ya que de esta forma se sienten protegidos, como es el caso de la situación actual, en la que los creyentes al realizar oraciones al santo de su devoción creen tener la protección del mismo y de sus seres queridos.

Se observo que si bien existe la presencia de otras doctrinas, la que prevalece es la católica, ya que Xochimilco representa la alcaldía con mayor número de festividades y prácticas de esta religión, otro de los objetivos de la investigación, era conocer el impacto del catolicismo en México ocupa el segundo lugar con más católicos en Latinoamérica y como esto ha hecho que nuestro país sea reconocido por sus festividades relacionadas con el catolicismo como es la celebración del 12 de Diciembre en la Basílica de Guadalupe. Este hecho reafirma nuestro objetivo a

nivel general, la religión católica forma parte de la identidad del mexicano, así como la cultura y tradiciones por mencionar algunas.

En el caso del último objetivo, se analizó la conducta de los habitantes del pueblo de San Andrés Ahuayucan, Xochimilco, al ser declarado como zona de alto contagio, de acuerdo a los datos estadísticos proporcionados por la delegación, en donde se mostraba de manera semanal, graficas con el número de casos confirmados por cada pueblo o colonia de dicha alcaldía. Los habitantes del pueblo al inicio de la pandemia, accedieron a que se cerrara la iglesia debido al número de contagios que tenía la comunidad, ocupando uno de los primeros lugares en la lista con 66 casos positivos, actualmente los contagios han disminuido un poco, pero el pueblo sigue siendo considerado como “Zona de alto riesgo”, notamos que ante esto las personas creen que ya no hay peligro, llevándolos a realiza sus actividades normales, así como la pronta apertura de lugares públicos, de recreación y la iglesia.

En general se afirma que la religión, en este caso la católica, tiene un peso muy importante en la conducta de los habitantes del pueblo, estos sobreponen ante cualquier circunstancia sus creencias, dejando un poco de lado la realidad y confiando todo a sus deidades. Las tradiciones que hacen característico a este pueblo han sido transmitidas de generación en generación, aun tomando en cuenta que existen personas que no son nativas del lugar se integran a dichas costumbres y tradiciones. Dando un claro ejemplo de lo que Durkheim denomina “Hecho Social”, el cual ayuda a reforzar el tejido social que se vive dentro de la comunidad, en donde se dejan de lado las diferencias para poder disfrutar y celebrar alguna deidad.

En el caso de las instituciones como la iglesia, Giddens, menciona al respecto que este tipo de instituciones presenta alteraciones que existen en la vida cotidiana modernas, aspectos personales las cuales menciona como experiencias, una de estas alteraciones va enfocada a los cambios que se presentan sin ser contemplados, estos comúnmente llegan de modo natural, y ante esto, trae consigo nuevas condiciones de vida. Pero esta alteración no afecta la tradición y mucho menos las costumbres, según Giddens, no han sido sustituidas por otros. Así como sucedió con la pandemia, esta no sustituyo o pudo más que las creencias religiosas.

El autor retoma el tema de la confianza y el riesgo, lo cual es de suma importancia retomar, ya que estos dos aspectos, son lo más comunes cuando surgen circunstancias de incertidumbre, como es el caso de la pandemia, los individuos otorgan confianza, en este caso, en la religión, la cual se impuso desde la conquista, que a su vez se transmite a través de la familia, de generación en generación.

Giddens menciona una estabilidad social y esto va encaminado a lo que se conoce como "fe". En el caso del riesgo, es que, por dicha confianza, en una oración en incluso por la asistencia a los lugares religiosos (Templos o iglesias), los habitantes de dicha comunidad no hacen caso omiso de la gravedad de la situación y no llevan a cabo las medidas de sanidad que se han establecido, para poder frenar la pandemia, como consecuencia de esto el aumento de casos positivos y los decesos a cusa del mismo.

## Glosario

**Ahuayucan:** Lugar de encinos

**Ahuehuetl:** Viejo del agua

**Analco:** Al otro lado del río

**Calpulli:** Barrio

**Caltongo:** Agrupamiento de casas

**Cañuelas:** Trozo de madera o pedazo de caña en el que se enrolla el hilo

**Chililico:** Encima de la paja

**Chinamitl:** En la cerca de cañas

**Chinampa:** Del náhuatl *chinamitl*, (en la cerca de cañas) es un método mesoamericano antiguo de agricultura y expansión territorial que, a través de una especie de balsas cubiertas con tierra, sirvieron para cultivar flores y verduras.

**Co:** Lugar

**Colhuacatzingo:** Los de la raza Colhua

**Copalhuacan:**

**Ejido:** Terreno comunal a las afueras de una población que se destina a servicios comunes, como eras o pastos de ganado.

**Liturgia:** Conjunto de prácticas establecidas que regulan en cada religión el culto y las ceremonias religiosas

**Mayordomía:** La gestión responsable de los recursos.

**Milli:** Campo cultivado

**Molotlán:** Arena con tuzas

**Oztoteotl:** Energía que emana de las cuevas

**Peregrinación:** Viaje a un lugar sagrado por motivos religiosos

**Tecpampa:** Sobre el cerco de cañas

**Tepetlapan:** Sobre loa serranía

**Tlalnahuac:** Tierra baja

**Tláloc:** Dios de la lluvia

**Tlatehuchi:** Lugar de los que huyeron

**Tlazoltéotl:** Diosa de la pasión y la lujuria

**Tezcatlipoca:** Dios de lo invisible y la oscuridad

**Tochomitl:** Piel de conejo hilado y teñido como seda

**Xaltocan:** Lugar donde se siembra arena

**Xochimilco:** Del náhuatl formada de *Xóchilt* (flor), *milli* (campo cultivado) y *co* (lugar).

**Xochilt:** Flor

**Xochipanias:** Celebraciones prehispánicas

**Xochipilli:** príncipe de las flores

**Xochiquetzalli:** Flor preciosa



## Anexos

Somos alumnas del último trimestre de la licenciatura en Sociología en la Universidad Autónoma Metropolitana Unidad Xochimilco. Estamos realizando una investigación para nuestro proyecto terminal, nuestra línea de investigación es “Sociología de las religiones”. El objetivo de dicha investigación es conocer como la religión católica forma parte de la identidad del pueblo de San Andrés Ahuayucan, para posteriormente llevar a cabo un análisis profundo de la relación que hay entre la religión católica y las condiciones que se vive ante el COVID-19 dentro de la comunidad. Toda información que nos proporcione será estrictamente confidencial y de uso meramente académico.

### San Andrés Ahuayucan y el COVID-19

Nombre: **Gloria Leticia Flores Ramírez**

Edad: **59 años**

1.- ¿Es nativo de San Andrés Ahuayucan? Sí No

2.- ¿Cuál es su grado de estudios? **Secretaria**

3.- ¿A qué se dedica actualmente? **Comerciante**

#### Religión

1.- ¿Cada cuánto asiste a la iglesia? **Cada domingo**

2.- ¿De qué manera comenzó su devoción y qué representa para usted? **Desde siempre he creído en Dios, pero entre aquí para conocer más de él.**

3.- ¿Cree que el realizar alguna plegaria a algún santo, con respecto a la pandemia, ayudaría para culminar con esta? ¿Por qué? **Solo a través de Jesús.**

4.- ¿Qué opina usted sobre la suspensión de la fiesta patronal ante la situación actual? **No me afecta.**

#### Salud

1.- ¿Qué medidas de salud toma ante la pandemia del COVID-19? **Me resguardo en casa y sigo todas las medidas de prevención que salen en la TV.**

2.- ¿De qué manera ha alterado su vida cotidiana? **En mi trabajo.**

3.- ¿Cómo califica el comportamiento de la comunidad al haberse declarado zona de alto contagio y por qué? **Realmente no les importa.**

## San Andrés Ahuayucan y el COVID-19

Nombre: **Ángel Molina Flores**

Edad: **80 años**

1.- ¿Es nativo de San Andrés Ahuayucan? Sí No

2.- ¿Cuál es su grado de estudios? **Lic. En Contaduría Privada**

3.- ¿A qué se dedica actualmente? **Pensionado**

### Religión

1.- ¿Cada cuánto asiste a la iglesia? **Cada Domingo y ahora tomo misa por televisión.**

2.- ¿De qué manera comenzó su devoción y qué representa para usted? **Me lo inculcaron mis padres y representa paz y tranquilidad.**

3.- ¿Cree que el realizar alguna plegaria a algún santo, con respecto a la pandemia, ayudaría para culminar con esta? ¿Por qué? **Si, para que las cosas mejoren y nos proteja aparte de los mismos médicos, ayudándoles en su trabajo.**

4.- ¿Qué opina usted sobre la suspensión de la fiesta patronal ante la situación actual? **Que es la perdida de una tradición, pero es la forma de seguir vivos y disfrutar muchas fiestas más.**

### Salud

1.- ¿Qué medidas de salud toma ante la pandemia del COVID-19? **No salgo para nada**

2.- ¿De qué manera ha alterado su vida cotidiana? **Mis reuniones con familia, amigos y asistir a la iglesia.**

3.- ¿Cómo califica el comportamiento de la comunidad al haberse declarado zona de alto contagio y por qué? **Que muchos no hacen caso y se enojan si se les dice que deberían protegerse.**

## San Andrés Ahuayucan y el COVID-19

Nombre: **María del Carmen Rodríguez Castañeda**

Edad: **65 años**

- 1.- ¿Es nativo de San Andrés Ahuayucan?                      Sí      No
- 2.- ¿Cuál es su grado de estudios? **Secundaria**
- 3.- ¿A qué se dedica actualmente? **Ama de casa**

### Religión

- 1.- ¿Cada cuánto asiste a la iglesia? **Repentinamente**
- 2.- ¿De qué manera comenzó su devoción y qué representa para usted? **Desde que era niña, me lo inculcó mi mamá.**
- 3.- ¿Cree que el realizar alguna plegaria a algún santo, con respecto a la pandemia, ayudaría para culminar con esta? ¿Por qué? **En la virgen de Guadalupe, para que acabe con la pandemia, porque ella siempre nos salva de las tragedias.**
- 4.- ¿Qué opina usted sobre la suspensión de la fiesta patronal ante la situación actual? **En desacuerdo por que se pierden nuestras tradiciones, pero si se trata de salud es aceptable.**

### Salud

- 1.- ¿Qué medidas de salud toma ante la pandemia del COVID-19? **Quedarme en casa.**
- 2.- ¿De qué manera ha alterado su vida cotidiana? **En poder salir y de igual forma ir a la iglesia.**
- 3.- ¿Cómo califica el comportamiento de la comunidad al haberse declarado zona de alto contagio y por qué? **La mayoría no se cuida de manera correcta.**

## San Andrés Ahuayucan y el COVID-19

Nombre: **Brandon Eduardo Arias Álvarez**

Edad: **50 años**

1.- ¿Es nativo de San Andrés Ahuayucan? Sí No

2.- ¿Cuál es su grado de estudios? **Lic. En Administración de Empresas**

3.- ¿A qué se dedica actualmente? **Empleado**

### Religión

1.- ¿Cada cuánto asiste a la iglesia? **Cada que se pueda.**

2.- ¿De qué manera comenzó su devoción y qué representa para usted? **Me lo inculcaron desde pequeño y representa amor a mismo y amor al prójimo.**

3.- ¿Cree que el realizar alguna plegaria a algún santo, con respecto a la pandemia, ayudaría para culminar con esta? ¿Por qué? **No creo que algo así se solucione con rezar, pero siempre pido por mi familia.**

4.- ¿Qué opina usted sobre la suspensión de la fiesta patronal ante la situación actual? **Apoyo la suspensión de la fiesta ya que estamos en crisis en cuestión salud.**

### Salud

1.- ¿Qué medidas de salud toma ante la pandemia del COVID-19? **Las necesarias, sanitizante, gel antibacterial, cubrebocas y sana distancia.**

2.- ¿De qué manera ha alterado su vida cotidiana? **En el trabajo.**

3.- ¿Cómo califica el comportamiento de la comunidad al haberse declarado zona de alto contagio y por qué? **Malo, a la mayoría le vale y no respetan las medidas necesarias.**

## San Andrés Ahuayucan y el COVID-19

Nombre: **María Montserrat Gutiérrez Alquicira**

Edad: **51 años.**

1.- ¿Es nativo de San Andrés Ahuayucan?                      Sí      No

2.- ¿Cuál es su grado de estudios? **Secundaria**

3.- ¿A qué se dedica actualmente? **Ama de casa**

### Religión

1.- ¿Cada cuánto asiste a la iglesia? **Pocas veces.**

2.- ¿De qué manera comenzó su devoción y qué representa para usted? **Inculcado por mis padres, creer en algo.**

3.- ¿Cree que el realizar alguna plegaria a algún santo, con respecto a la pandemia, ayudaría para culminar con esta? ¿Por qué? **No, no creo que puedan arreglar una situación así.**

4.- ¿Qué opina usted sobre la suspensión de la fiesta patronal ante la situación actual? **Es algo necesario.**

### Salud

1.- ¿Qué medidas de salud toma ante la pandemia del COVID-19? **Mayor higiene y seguir las indicaciones del Gobierno.**

2.- ¿De qué manera ha alterado su vida cotidiana? **Cambio la rutina diaria.**

3.- ¿Cómo califica el comportamiento de la comunidad al haberse declarado zona de alto contagio y por qué? **Malo, pocos son los que se cuidan de manera correcta.**



## San Andrés Ahuayucan y el COVID-19

Nombre: **Nancy Pineda Gómez**

Edad: **42 años**

1.- ¿Es nativo de San Andrés Ahuayucan? Sí No

2.- ¿Cuál es su grado de estudios? **Secundaria**

3.- ¿A qué se dedica actualmente? **Al hogar**

### Religión

1.- ¿Cada cuánto asiste a la iglesia? **Casi no asisto a la iglesia.**

2.- ¿De qué manera comenzó su devoción y qué representa para usted? **Mi devoción es para Dios.**

3.- ¿Cree que el realizar alguna plegaria a algún santo, con respecto a la pandemia, ayudaría para culminar con esta? ¿Por qué? **Si, orar para que pase todo esto.**

4.- ¿Qué opina usted sobre la suspensión de la fiesta patronal ante la situación actual? **Está bien, es por el bien del pueblo.**

### Salud

1.- ¿Qué medidas de salud toma ante la pandemia del COVID-19? **Quedarme en casa, no estar donde hay mucha gente y usar las medidas necesarias.**

2.- ¿De qué manera ha alterado su vida cotidiana? **En el trabajo.**

3.- ¿Cómo califica el comportamiento de la comunidad al haberse declarado zona de alto contagio y por qué? **Regular porque no todos toman las medidas necesarias.**

## San Andrés Ahuayucan y el COVID-19

Nombre: **Gilberto Serrano García**

Edad: **56 años**

- 1.- ¿Es nativo de San Andrés Ahuayucan? Sí No
- 2.- ¿Cuál es su grado de estudios? **Licenciatura**
- 3.- ¿A qué se dedica actualmente? **Empleado**

### Religión

- 1.- ¿Cada cuánto asiste a la iglesia? **Solo en festividades importantes.**
- 2.- ¿De qué manera comenzó su devoción y qué representa para usted? **Por costumbres familiares, tranquilidad y fe en mí mismo.**
- 3.- ¿Cree que el realizar alguna plegaria a algún santo, con respecto a la pandemia, ayudaría para culminar con esta? ¿Por qué? **No, por qué son fenómenos que suceden de la nada y no creo que de la noche a la mañana regresé todo a la normalidad.**
- 4.- ¿Qué opina usted sobre la suspensión de la fiesta patronal ante la situación actual? **Pues que es una medida preventiva para evitar el aumento de enfermos.**

### Salud

- 1.- ¿Qué medidas de salud toma ante la pandemia del COVID-19? **El uso de cubrebocas, el uso del gel antibacterial y el cambio de ropa antes de ingresar a mi domicilio.**
- 2.- ¿De qué manera ha alterado su vida cotidiana? **No puedo salir como0 antes y la disminución de trabajo.**
- 3.- ¿Cómo califica el comportamiento de la comunidad al haberse declarado zona de alto contagio y por qué? **Regular, porque no todos obedecen las normas.**

## San Andrés Ahuayucan y el COVID-19

Nombre: **Lynette Margarita García del Valle**

Edad: **50**

1.- ¿Es nativo de San Andrés Ahuayucan? Sí No

2.- ¿Cuál es su grado de estudios? **Bachillerato**

3.- ¿A qué se dedica actualmente? **Empleada**

### Religión

1.- ¿Cada cuánto asiste a la iglesia? **Casi nunca.**

2.- ¿De qué manera comenzó su devoción y qué representa para usted? **Por mi familia.**

3.- ¿Cree que el realizar alguna plegaria a algún santo, con respecto a la pandemia, ayudaría para culminar con esta? ¿Por qué? **Es una cuestión que depende de nosotros mismos, el hecho de creer en alguien y pedirle que todo esto tenga una solución pronto no depende al menos en mí de las creencias.**

4.- ¿Qué opina usted sobre la suspensión de la fiesta patronal ante la situación actual? **Es una medida que me parece que es buena todo sea por que esta situación vaya siendo menos compleja y se eviten más contagios o un incluso que tu o alguien de tu familia se contagie.**

### Salud

1.- ¿Qué medidas de salud toma ante la pandemia del COVID-19? **Uso de cubrebocas, uso constante de gel antibacterial, salir lo menos posible.**

2.- ¿De qué manera ha alterado su vida cotidiana? **La disminución de trabajo.**

3.- ¿Cómo califica el comportamiento de la comunidad al haberse declarado zona de alto contagio y por qué? **No sé a qué se deba que existan personas que creen que esto es falso y que no existe, y cada quien es libre de sus decisiones, pero hasta cierto punto y me incluyo seguimos siendo un tanto irresponsables ante toda esta situación, unos más que otros.**

## San Andrés Ahuayucan y el COVID-19

Nombre: **Andrés Padilla Olvera**

Edad: **77 años**

1.- ¿Es nativo de San Andrés Ahuayucan? Sí No

2.- ¿Cuál es su grado de estudios? **Preparatoria**

3.- ¿A qué se dedica actualmente? **Pensionado**

### Religión

1.- ¿Cada cuánto asiste a la iglesia? **Antes de la pandemia cada domingo.**

2.- ¿De qué manera comenzó su devoción y qué representa para usted? **Desde niño cuando iba con mis papas a misa, la protección de un ser superior.**

3.- ¿Cree que el realizar alguna plegaria a algún santo, con respecto a la pandemia, ayudaría para culminar con esta? ¿Por qué? **Si, pues el todo poderoso y San Andrés vigilan de su pueblo.**

4.- ¿Qué opina usted sobre la suspensión de la fiesta patronal ante la situación actual? **Se pierde una bonita tradición.**

### Salud

1.- ¿Qué medidas de salud toma ante la pandemia del COVID-19? **No salir de casa y si salgo es con protección.**

2.- ¿De qué manera ha alterado su vida cotidiana? **No poder salir a la milpa.**

3.- ¿Cómo califica el comportamiento de la comunidad al haberse declarado zona de alto contagio y por qué?

**La gente no hace conciencia y siguen haciendo fiestas por eso mucha gente sigue muriendo.**

## San Andrés Ahuayucan y el COVID-19

Nombre: **Ernestina Becerril García**

Edad: **72 años**

1.- ¿Es nativo de San Andrés Ahuayucan? Sí No

2.- ¿Cuál es su grado de estudios? **Primaria**

3.- ¿A qué se dedica actualmente? **Pensionada y al hogar**

### Religión

1.- ¿Cada cuánto asiste a la iglesia? **Cada domingo o en misas especiales.**

2.- ¿De qué manera comenzó su devoción y qué representa para usted? **Desde niña rezaba con mi mamá en la casa e íbamos a la iglesia, representa amor.**

3.- ¿Cree que el realizar alguna plegaria a algún santo, con respecto a la pandemia, ayudaría para culminar con esta? ¿Por qué? **Si, porque me protege y protege a mis seres queridos de no contagiarse.**

4.- ¿Qué opina usted sobre la suspensión de la fiesta patronal ante la situación actual? **No estoy muy de acuerdo porque podría abrirse la iglesia para que fuéramos a persignarnos.**

### Salud

1.- ¿Qué medidas de salud toma ante la pandemia del COVID-19? **Salgo con cubrebocas a comprar mi mandado.**

2.- ¿De qué manera ha alterado su vida cotidiana? **Que no están abiertos muchos establecimientos, ni reunirse con la familia.**

3.- ¿Cómo califica el comportamiento de la comunidad al haberse declarado zona de alto contagio y por qué? **Cada quien hace lo que les da la gana.**



## Bibliografía

ADN40. (2017). Conoce al Niñopa: el niño milagroso de Xochimilco. Julio 30, 2020, de ADN 40 Sitio web: <https://www.adn40.mx/noticia/cultura/notas/2017-04-07-16-17/conoce-al-ninopa-el-nino-milagroso-de-xochimilco>

Alcaldía Xochimilco. (Sin fecha). Xochimilco. Mayo 20, 2020, de CDMX Sitio web: <http://www.xochimilco.cdmx.gob.mx/>

Almaraz, L. (2020). Iglesias católicas se declaran en crisis económica por la pandemia de covid-19. Julio 13, 2020, de CC NEWS Sitio web: <https://news.culturacolectiva.com/mexico/iglesias-catolicas-se-declaran-crisis-por-pandemia-de-covid-19/>

Barrera. J. (2010). Sucesos del estandarte de Hidalgo. Mayo 9, 2020, de Instituto Nacional de Antropología e Historia (INAH) Sitio web: <https://www.inah.gob.mx/boletines/1698-sucesos-del-estandarte-de-hidalgo>

Carrasco, Y. (2015) La religión y su influencia en las conductas de salud. Facultad de Ciencias de la Educación, Departamento de Psicología Clínica, Experimental y Social. Programa de Doctorado en Salud y Calidad de Vida recopilado de: [http://rabida.uhu.es/dspace/bitstream/handle/10272/11985/La\\_religion\\_y\\_su\\_influencia.pdf?sequence=2](http://rabida.uhu.es/dspace/bitstream/handle/10272/11985/La_religion_y_su_influencia.pdf?sequence=2)

Cultura Colectiva. (2020). Estandarte de Hidalgo. Junio 8, 2020, de Pinterest Sitio web: <https://www.pinterest.com.mx/pin/719379740457115259/>

DURKHEIM, Émile (1993) Las formas elementales de la vida religiosa, Alianza Editorial, Madrid. Pp. 11-101. Recopilada de: [http://pdfhumanidades.com/sites/default/files/apuntes/Durkheim%2C%20Emile\\_%20Las%20formas%20elementales%20de%20la%20vida%20religiosa%20%28copias%2046%29.pdf](http://pdfhumanidades.com/sites/default/files/apuntes/Durkheim%2C%20Emile_%20Las%20formas%20elementales%20de%20la%20vida%20religiosa%20%28copias%2046%29.pdf)

El Blog del Tonalpohualli. (S.F). Significado del símbolo prehispánico de Xochimilco. Julio 3, 2020, de El Blog del Tonalpohualli Sitio web: <https://tonalpohualli260.wordpress.com/2009/11/27/significado-del-simbolo-prehispanico-de-xochimilco/>

García, A. (2019). Recuperan 26 kilómetros de canales en zona chinampera de Xochimilco. Julio 30, 2020, de Centro urbano Sitio web: <https://centrourbano.com/2019/11/18/recuperan-26-kilometros-de-canales-en-zona-chinampera-de-xochimilco/>

Giddens, A. (1991) Modernidad e identidad del yo. El yo y la sociedad en la época contemporánea. Ediciones Peninsulares, Barcelona en español 1995

Gobierno de México. (2020). Coronavirus. Agosto 11, 2020, de Gobierno de México Sitio web: <https://coronavirus.gob.mx/>

Gobierno de la Ciudad de México. (2020). Transparencia COVID 19. julio 3, 2020, de Gobierno de la CDMX Sitio web: <https://datos.cdmx.gob.mx/pages/covid19/>

Google. (2020). Tonantzin. Junio 6, 2020, de INFOBAE Sitio web: <https://www.infobae.com/america/mexico/2020/03/07/tonantzin-la-diosa-mexica-que-usaron-los-espanoles-para-evangelizar-a-nuestros-ancestros/>

Guzmán, F. (2016). Sermones y Evangelización en la "NE. junio 6, 2020, de El Universal Sitio web: <https://www.eluniversal.com.mx/articulo/cultura/letras/2016/09/23/los-sermones-y-la-evangelizacion-en-la-nueva-espana>

Guzmán, M. (2017). Se esperan ocho millones de peregrinos en la Basílica de Guadalupe para celebrar a la Virgen. Junio 10, 2020, de La patilla Sitio web: <https://www.lapatilla.com/2017/12/12/se-esperan-ocho-millones-de-peregrinos-en-la-basilica-de-guadalupe-para-celebrar-a-la-virgen/>

INEGI. (2010). Religión. Mayo 14, 2020, de INEGI Sitio Web: <https://www.inegi.org.mx/temas/religion/>

Lipka, M. (2016). A snapshot of Catholics in Mexico, Pope Francis' next stop. Mayo 4, 2020, de Pew Research Center Sitio web: <https://www.pewresearch.org/fact-tank/2016/02/10/a-snapshot-of-catholics-in-mexico-pope-francis-next-stop>

López, A. (2019). Fe, dolor y devoción: fotografías de cómo se vive la Pasión de Cristo en Iztapalapa. Junio 30, 2020, de Cultura Colectiva Sitio web: <https://culturacolectiva.com/historia/fotografias-pasion-cristo-iztapalapa-mexico-chad-santos>

López, D. (2019). Historia, curiosidades y anécdotas de la Pasión del Cristo de Iztapalapa. Junio 26, 2020, de Televisa. News Sitio web: <https://noticieros.televisa.com/historia/historia-curiosidades-y-anecdotas-pasion-cristo-iztapalapa/>

Lutero, M. (1517). Las noventa y cinco tesis. Mayo 1, 2020, de La iglesia luterana en Chile Sitio web: <https://www.iglesialuterana.cl/doctrina-luterana/martin-lutero/95-tesis/>

Maioli, E. (2011). La religión como objeto de estudio sociológico. Una revisión de la teoría sociológica de Emile Durkheim, Max Weber y Niklas Luhmann sobre la religión. IX Jornadas de Sociología. Facultad de Ciencias Sociales, Universidad de Buenos Aires, Buenos Aires. Recopilado de: <http://cdsa.academica.org/000-034/774.pdf>

Mariza. (2010). Xochimilco historia. Julio 26, 2020, de Mi México de ayer Sitio web: <http://mimejicodeayer.blogspot.com/2010/08/>

Miranda, S. (S.F). Evangelización. Junio 6, 2020, de Samuel Miranda Sitio web: <http://www.samuelmiranda.com.mx/>

MX City. (S.F). Chalma: Un lugar lleno de historias, leyendas y rituales de peregrinaje. Julio 30, 2020, de MX City Sitio web: <https://mxcity.mx/2020/03/chalma-un-lugar-lleno-de-historias-leyendas-y-rituales-de-peregrinaje/>

MX City. (S.F). El Xochimilco de la época prehispánica. Julio 30, 2020, de MX City Sitio web: <https://mxcity.mx/2015/12/xochimilco-la-epoca-prehispanica/>

National Geographic. (S.F). El 12 de diciembre la CDMX recibe peregrinos de todo el mundo. Junio 15, 2020, de National Geographic Sitio web: <https://www.ngenespanol.com/traveler/el-12-de-diciembre-la-cdmx-recibe-peregrinos-de-todo-el-mundo/>

News. (2011). Basílica de Guadalupe cumple 40 años. Junio 8, 2020, de News Sitio web: <https://anews.mx/2016/10/11/basilica-de-guadalupe-cumple-40-anos/>

Noguez, X. (2019). De Tonantzin a la Virgen de Guadalupe. Mayo 2, 2020, de Arqueología Mexicana Sitio web: <https://arqueologiamexicana.mx/mexico-antiguo/de-tonantzin-la-virgen-de-guadalupe>

Núñez, M. & Páramo, O. (2019). El amor predicado por la evangelización y la violencia ejercida por los conquistadores. Mayo 3, 2020, de UNAM Sitio web: <http://www.unamglobal.unam.mx/?p=71331>

Oficina de Prensa de la Santa Sede. (2017). Anuario Estadístico de la Santa Sede. Mayo 19, 2020, de Oficina de Prensa de la Santa Sede Sitio web: <https://press.vatican.va/content/salastampa/es/bollettino/pubblico/2017/04/06/ter.html>

Organización Mundial de la Salud. (2020). Medidas de protección básicas contra el nuevo coronavirus. Agosto 11, 2020, de OMS Sitio web: <https://www.who.int/es/emergencias/diseases/novel-coronavirus-2019/advice-for-public>

Organización Mundial de la Salud. (2020). Coronavirus. Agosto 11,2020, de OMS Sitio web: <https://www.who.int/es/health-topics/coronavirus>

Red de Investigadores del Fenómeno Religioso en México (RIFREM). (2016). Encuesta Nacional sobre Creencias y Prácticas Religiosas en México ENCREER/RIFREM 2016Mayo. Mayo 19, 2020, de Encuesta Nacional sobre Creencias y Prácticas Religiosas en México ENCREER/RIFREM 2016 Sitio web: <http://www.rifrem.mx/wp-content/uploads/2017/10/INFORME-DE-RESULTADOS-EncuestaNacionalMexicoCreenciasyPracticasReligiosas-2017-05.pdf>

Robelo, C. (1904). Diccionario de aztequismos. Cuernavaca: Ediciones fuente cultural.

Secretaria de Salud (2020). Información Internacional y Nacional sobre nuevo Coronavirus (COVID-2019). Recuperado de <https://www.gob.mx/salud/documentos/informacion-internacional-y-nacional-sobrenuevo-coronavirus-2019-ncov>

Valeriano, A. (2019). De Tonantzin a la Virgen de Guadalupe. Junio 8, 2020, de México desconocido Sitio web:<https://www.mexicodesconocido.com.mx/de-tonantzin-a-la-virgen-de-guadalupe.html>

Wikipedia. (S.F). Nuestra Señora de Guadalupe. Junio 8, 2020, de Wikipedia Sitio web:  
[https://es.wikipedia.org/wiki/Nuestra\\_Se%C3%B1ora\\_de\\_Guadalupe\\_\(M%C3%A9xico\)](https://es.wikipedia.org/wiki/Nuestra_Se%C3%B1ora_de_Guadalupe_(M%C3%A9xico))